Rp.org_RPM77_01_jan_nr.05_compri 2
Rp.org_RPM77_02_feb_nr.06_compri 36
Rp.org_RPM77_03_mrt_nr.07_compri 69
Rp.org_RPM77_04_apr_nr.08_compri 100
Rp.org_RPM77_05_mei_nr.09_compri 129
Rp.org_RPM77_06_juni_nr.10_compri 159
Rp.org_RPM77_07_08_juli_aug_nr.11_12_compri 184
Rp.org_RPM77_09_sept_nr.01_compri 232
Rp.org_RPM77_10_okt_nr.02_compri 266
Rp.org_RPM77_11_nov_nr.03_compri 303
Rp.org_RPM77_12_dec_nr.04_compri 332

RP MAGAZINE

WIE IS P.J. PLATTEL?

MAANDBLAD
VAN HET
KORPS
RIJKSPOLITIE

18e jaargang no. 5
JANUARI 1977

DEZE MAAND

● Openhartig interview met nieuwe Algemeen Inspecteur ● 'Offer je gezin niet op aan je werk' ● Helicopters gedoopt ● Kamerlid Imkamp (D '66): 'De verbalisant voelt zich vaak persoonlijk beledigd' ● Afscheid W. M. Rehorst

Washingtons korpschef: meer dan duizend vrouwen

RP MAGAZINE

MAANDBLAD VAN HET KORPS RIJKSPOLITIE

18e jaargang
no. 5
januari 1977

inhoud

NIEUWJAARSBOODSCHAP

Bereidheid tot samenwerking 4

INTERVIEWS

P. J. Plattel: 'Je moet je gezin niet opofferen aan je werk' 5

COLUMN

F. J. C. M. van Etten: Veranderingen 14

POLITIE(K)
— 4 —

Mr. dr. Jef Imkamp (D '66): Wij zijn de kop maar wat weten we van de kip? 8

Afscheid generaal Rehorst . . 12

Heli's in gebruik gesteld . . . 24

INFO INTERN

Nieuws uit de districten . . . 15

VASTE RUBRIEKEN

Postbus 399 23

Nieuwe groepscommandanten . 28

Nieuwe wachtmeesters 27

Personalia 29

RPm-puzzel 34

Adressen van redactie en administratie 4

in dit nummer

Wat is de nieuwe generaal voor 'n mèns?

Hoe de nieuwe A.I. zijn taak zal aanpakken, en welke plannen hij kan realiseren, zullen we in de komende acht jaar wel merken. Interessanter leek ons op dit moment de vraag: wat is generaal P. J. Plattel voor een mèns? En wat betekenen andere mensen voor hem? Hoe pleegt hij met zijn medewerkers om te gaan?
Een voor velen ongetwijfeld verrassend interview op . . pag. 5

Imkamp: 'Politie moet meer verburgerlijken'

Dr. Jef Imkamp gelooft niet meer erg in zijn eigen partij D '66, waarvoor hij binnenkort 10 jaar in de 2e Kamer zit. Maar wel in zijn eigen ideeën (over o.a. de politie). Een boeiende ontmoeting met deze Haagse Limburger, in een sfeervolle omgeving . . . . . pag. 8

Washingtons politiechef heeft meer dan 1000 vrouwen

De vrouwelijke kollega van de omslagfoto is Martha Kinter, een van de ruim duizend dames die de korpschef van de stad Washington ten dienste staan. Vijf jaar geleden waren het er nog maar enkele tientallen . . . . . pag. 26

RP MAGAZINE

Maandblad van het
Korps Rijkspolitie

REDACTIERAAD:

J. G. W. Bär, Leeuwarden
(RP te water)

E. A. Boesaard, Apeldoorn
(primaire opleiding)

M. A. P. Dierckx, Nijmegen
(Ned. Politie Academie)

C. Doornhein, Dordrecht (RP te water)

F. J. C. M. van Etten, Maastricht
(staf district)

W. F. K. J. F. Frackers, 's-Gravenhage
(Directie Politie, Min. van Justitie)

P. K. de Geus, Apeldoorn
(kaderopleiding)

J. A. Schuurmans, Maastricht
(recherche)

W. G. Schermer, Amsterdam
(dienst Luchtvaart)

Th. Spelt, 's-Gravenhage
(staf district)

L. A. J. Noordergraaf, Bodegraven
(landgroepen)

H. L. van Harrevelt, Utrecht
(fotograaf B.P.V.)

REDACTIE-SECRETARIAAT:

Persburo AD, Postbus 399, Ede
tel. 08380 - 1 91 54

EINDREDACTIE:

Koen Aartsma
Persburo AD, Postbus 399, Ede
tel. 08380 - 1 91 54

LAY OUT

LIMA-studio, Heerenveen

ADVERTENTIES:

J. G. Duyker,
Postbus 40 - Noordwolde (Fr.)
tel. 05612 - 5 41

UITGAVE

SB

Schaafsma & Brouwer
uitgevers - drukkers
Postbus 10, Dokkum
tel. 05190 - 23 21
Postgiro 83 31 11

★

Abonnementsprijs f 24,50 (incl. BTW)
per jaar bij vooruitbetaling.
Losse nummers f 2,50.

Dames en Heren,

Mij is gevraagd een kort woord ter gelegenheid van het nieuw aangevangen jaar te willen schrijven.

Hoewel een nieuwjaarswoord kan inhouden een overzicht van het afgelopen jaar dan wel een verwachting voor het komende jaar, wil ik mij voor deze maal beperken tot het uitspreken van een wens.

Namelijk dat voor u en de uwen het jaar 1977 een in alle opzichten goed jaar mag zijn.

Verder spreek ik de wens uit, dat de reeds bestaande goede contacten zowel binnen ons Korps als daarbuiten zich ook in dit jaar verder zullen uitbreiden. Daartoe is de bereidheid tot samenwerken en het onderhouden van de communicatielijnen — zowel horizontaal als verticaal — beslist noodzakelijk.

de Algemeen Inspecteur

P. J. Plattel

P. J. Plattel, de nieuwe 'generaal':

"Je moet je gezin niet opofferen aan je werk . . ."

Hij houdt niet van interviews in de persoonlijke sfeer, was mij verteld. Zo iemand kun je bij een eerste gesprek beter niet kopschuw maken met een bandrecorder of schrijfblok. Gewoon maar gaan praten en kijken wat er blijft hangen. Met wat achtergrondinformatie in reserve, voor het geval dat het gesprek niet wil vlotten. En wat speldeprikken achter de hand om hem uit de tent te lokken wanneer hij zich niet bloot wil geven. Maar het pakte ànders uit.

door Koen Aartsma

De heer Plattel — in een burgerkledij waarvan de kleuren de jager in hem verraden — neemt meteen het initiatief. Nog vóór de eerste kop koffie er is, zit hij in het districtsbureau Nijmegen al op z'n praatstoel. Een start op politieel terrein. Maar geleidelijk ontspint zich een gesprek waarin de op het oog wat moeilijk toegankelijk lijkende politiechef zeer geanimeerd vertelt over dingen die hem bezighouden. Over zijn werk, zijn werkwijze en zijn medewerkers. Maar ook over zijn gezin, zijn relaties met mensen, zijn bindingen, zijn emoties.

"Ik houd van mensen", zegt de nieuwe generaal", "en ik zie mijn werk als het onderhouden van relaties met mensen. Menselijke relaties betekenen vaak veel voor mij. In de twintig jaar dat ik in het district Nijmegen heb gewerkt, heb ik veel goede relaties gekregen, vaak ook persoonlijke banden. Toen we nog 300 man hadden in dit district, kende ik ze allemaal. Nu het er 600 zijn, gaat dat niet meer. Maar ik heb het wel geprobeerd. Ik was veel in het district. Niet alleen op de groeps- en postbureaus, maar ook langs de weg. Bij een ongeval of bij een verkeerscontrole bijvoorbeeld."

"Elke maand hadden we een vergadering met alle groepscommandanten, alle drie-en-twintig. Dat is me uitstekend bevallen. Dan werden er allerlei zaken doorgepraat, er werd een kop koffie en een glas sherry gedronken, en wie me dan nog wilde aanklampen of een gesprek onder vier ogen wilde hebben, kon die gelegenheid gebruiken."

'Problemen niet uit de weg gaan, maar bij de kop pakken. Meteen aktie nemen.'

Samen om de tafel

Problemen moet je niet uit de weg gaan, vindt de heer Plattel. Ook niet laten liggen: "Ik houd ervan om meteen te reageren, direkt op de bel te drukken. Hoor ik van moeilijkheden of een konflikt, dan pak ik de telefoon.

Meteen. Dan ga ik er direkt op af of — als daar op dat moment geen tijd voor is — maak ik meteen een afspraak om te komen praten. Meteen aktie nemen. Geen kommissies benoemen of dossiers aanleggen. Geen weken over laten verlopen. Er op af. De mensen die erbij betrokken zijn bij elkaar halen, om de tafel gaan zitten en het probleem bij de kop pakken. Vaak heb je binnen anderhalf uur een oplossing."

En wat vindt de algemeen inspecteur van het omstreden begrip 'inspraak'? "Inspraak en democratisering vind ik prachtig, maar het moet geen probleempraterij worden. Meestal hoor ik de betrokkenen aan en doe dan een voorstel. Dan kunnen ze komen met hun visie. Soms zeg ik ook: laten we het maar zo-en-zo doen. Als dat niet werkt, zoeken we een andere oplossing. Die verantwoordelijkheid

neem ik dan. Dat lijkt soms misschien wat autoritair, maar dat is niet zo bedoeld. Het wèrkt."

Eigen boontjes doppen

"Ik ben misschien wat rechtlijnig, in die zin dat ik graag goede dingen wil vasthouden. Maar ik kan wel delegeren. Ik laat de mensen graag in hun waarde. Dat geldt voor iedereen. Als districtscommandant heb ik mijn luitenants hun eigen boontjes laten doppen. Als de man mij op de hoogte houdt van wat hij doet, kan hij z'n gang gaan. Ik heb mijn mensen de vrijheid en de zelfstandigheid gelaten. Dat stimuleert juist om de zaken goed aan te pakken. Want men is er zelf verantwoordelijk voor. En dan blijkt dat men die verantwoordelijkheid best aan kan."

'De groepscommandant is een autoriteit die zelfstandig kan optreden.'

"Dat geldt ook voor de groepscommandant. Hij heeft van mij nooit een lawine van voorschriften en orders gekregen. Ik vertelde hem wat er verwacht wordt, hij notuleerde zelf en moest dat dus zelf interpreteren en toepassen. Hij kon zich niet achter de districtscommandant verschuilen. Niet de D.C. bepaalt, maar hij bepaalt, aan de hand van wat de D.C. hem gevraagd heeft. De groepscommandant in mijn district is altijd een autoriteit geweest die zelfstandig optreedt. En terecht, want hij is de man om wie het draait."

Vasthouden

De heer Plattel verbergt zijn gevoelens niet. Hij is een vasthouder, maar ook iemand die graag vast houdt wat hem dierbaar is: "Ik hecht aan mensen die iets voor mij betekenen. Als mij soms een brok in de keel schiet bij een afscheid van een groepscommandant, dan is dat geen toneel maar een spontane reaktie van een vol gemoed. Het doet mij pijn, afscheid te moeten nemen van mensen en situaties die mij dierbaar zijn. Ook privé. Als ik in de buurt van Dedemsvaart ben, moet ik even naar ons ouderlijk huis kijken, er omheen lopen, tegen de boom schoppen waar ik als jongen in zat. Ja, ik kan moeilijk loslaten. Als ik thuis weer eens oude filmpjes draai uit de tijd dat onze kinderen klein waren, dan ontroert me dat. Dan heb ik een beetje heimwee naar die heerlijke tijd toen

P. J. Plattel

Petrus Johannes Plattel stamt uit Dedemsvaart, waar hij in 1924 werd geboren, als zoon van een hoofdonderwijzer. Hij genoot er van een onbezorgde jeugd en denkt ook nu nog met plezier terug aan die mooie jaren in de grote dienstwoning.

Peter Plattel ging naar de HBS in Coevorden, zes keer per week 50 km met de bus, vaak ook op de fiets. Tot 1943, toen hij in de hoogste klas zat en gedwongen werd voor de Duitse bezetters te werken ('Arbeitseinsatz'). Zodra hij z'n kans schoon zag, vluchtte hij terug naar Dedemsvaart en dook daar onder op de bovenverdieping van een pand, dat werd bewaakt door een Duitse schildwacht.

In de lange, eenzame maanden van wachten begon onderduiker Plattel te knutselen: eerst een grote kijker, waarmee hij de overvliegende geallieerde bommenwerpers kon bestuderen.

In die tijd maakte hij ook vliegtuigmodellen van hout aan de hand van afbeeldingen uit een boekje. ("Ik ontdekte dat mijn handen konden maken, wat mijn ogen zagen"). In die periode ook besloot hij later vlieger te worden, een wens van vele jongens, zoals hij later zou merken.

Toen de bevrijding kwam, meldde hij zich — 21 jaar oud — als vrijwilliger aan voor de luchtmacht. Hij werd goedgekeurd en kwam op een lange lijst te staan als nummer drieduizend-zoveel. Het zou nog wel drie jaar kunnen duren voor hij aan de beurt was, werd hem meegedeeld. Ook bij de KLM aangemeld. Weer goedgekeurd, weer op een lange wachtlijst. Inmiddels had Plattel ook zijn HBS-diploma gekregen, hoewel hij het laatste jaar niet had kunnen afmaken. Voor die verrassing zorgde de ministeriële beschikking dat alle leerlingen van die jaargang die op hun laatste rapport een voldoende cijfergemiddelde hadden, zonder eindexamen werden gediplomeerd.

("Een meevaller, want het was de vraag of ik — na twee jaar onderbreking — in staat was geweest om die achterstand zo snel in te lopen").

In afwachting van een oproep voor de vliegeropleiding, ging Plattel tijdelijk op een bank werken. En ondertussen begon hij aan een schriftelijke cursus voor de politie in Enschede. Tot hij las dat er in Hilversum een opleiding voor politie-officieren zou beginnen. Van de bijna duizend aanmelders werden er tien aangenomen: een van hen was P. J. Plattel.

Na een tweejarige opleiding begon hij in 1949 zijn carrière als officier bij het korps rijkspolitie. Een carrière die zich vooral in het district Nijmegen zou afspelen: eerst zes jaren als plaatsvervanger en tenslotte (na perioden in Zwolle en Den Bosch) veertien jaar als districtscommandant.

ze nog zo klein waren en naar zeep roken als je ze naar bed bracht. Ik had dat graag zo gehouden, maar ik weet dat het niet kan. En dus ga ik verder. Maar het kost me moeite. Voor mij is het Franse gezegde 'partir c'est mourir un peu' (weggaan is een beetje doodgaan) realiteit. Bij elk afscheid van iets dierbaars, sterft er iets in je."
Toch heeft de scheidende D.C. in de afgelopen maanden van al zijn groepscommandanten afscheid genomen, een voor een.
"Ja, ik heb in twee maanden al mijn groepen bezocht en ze allemaal de hand gedrukt, ook de jonge wachtmeesters. Ik zou ze het liefst allemaal persoonlijk thuis hebben bezocht. Dan leer je de mensen kennen. Dan kun je later, als er eens problemen zijn, ook gemakkelijker beslissingen nemen omdat je iets meer van de mens in die politieman kent. In de komende tijd als algemeen inspecteur zou ik ook wel willen proberen alle officieren thuis op te zoeken, ook de jonge luitenants. Ik weet niet of het me zal lukken."

Gezin centraal

— Dat delegeren van verantwoordelijkheden, geldt dat ook bij de familie Plattel thuis?
"Dat geldt ook in ons gezin. Onze tweede — een zoon van 18 jaar — wil op kamers gaan wonen. Dan moet ik slikken. Want ik zou hem thuis willen houden. Maar ik weet dat hij op eigen benen wil staan; dat hij verantwoordelijkheid wil dragen en ook denkt die te kunnen dragen. Dan praat ik lang met hem, maar ik laat hem gaan. Het kost me moeite, maar ik vind dat ik hem die verantwoordelijkheid moet laten. Ja, dan sta je wel even te kijken. Vooral als je oudste (20) een probleemloos kind is, technisch student, — ja, heeft twee rechterhanden, kan ook erg goed tekenen."

'Met delegeren van verantwoordelijkheid laat je de mensen in hun waarde.'

Bij veel mannen, ook in politiekringen, gaat het werk vóór alles. Bij de heer Plattel niet. "In mijn leven staat ons gezin centraal", zegt hij resoluut, "dat is altijd zo geweest en dat zal ook zo blijven. Mijn werk is zeer belangrijk, maar het mag mijn gezinsleven niet schaden. Daarom ben ik ook, als het éven kan, 's avonds en in de weekends in m'n gezin. Ik vind dat mensen die hun gezinsleven opofferen aan hun werk, een te hoge prijs betalen. Het kan natuurlijk een vlucht in het werk zijn, omdat het thuis al niet goed was. Maar vaak ook gaat het op den duur fout, in het huwelijk of met de kinderen, als het werk vóór alles gaat. Heel dikwijls houdt zoiets geen stand. Je kunt niet ongestraft je huwelijk of je kinderen opofferen aan je werk. Daarom probeer ik 's avonds op tijd thuis te zijn om met elkaar te kunnen eten. Hard werken, akkoord. Efficient hard werken, nog beter. Maar geen werk mee naar huis nemen, als het even kan. Je hebt juist een goed gezinsleven nodig om bij te tanken en nieuwe energie op te doen, zodat je er in je werk weer tegenaan kunt."

'Dank zij een goed gezinsleven kun je er ook in je werk weer tegenaan.'

Waarom?

Wat beweegt iemand, die van zijn gezin houdt; aan z'n mensen in het district hangt; een zelfgebouwde boot verkoopt om weer een nieuwe te kunnen bouwen; — wat beweegt zo iemand om zijn laatste acht politiejaren door te brengen in een weliswaar eervolle, maar bepaald geen ongecompliceerde topfunktie in politiek Den Haag?
"Ik had gedacht mijn laatste jaren in dit district door te brengen", zegt de nieuwe generaal, "maar nu er een beroep op mij werd gedaan, heb ik toch gemeend daar gehoor aan te moeten geven en die uitdaging te aanvaarden."
"Ik heb een jaar de tijd gehad om erover na te denken", zegt hij, "tenslotte heb ik gemeend het te moeten doen."

Maar hij blijft voorlopig in Nijmegen wonen, om vandaaruit — hoopt de heer Plattel — twee dagen per week het korps in te kunnen gaan. Dààr en op zijn stoel in Voorburg zal men hem kunnen vinden. Niet op de vele Haagse cocktailparties en recepties. Want P. J. Plattel blijft wat hij al meer dan een kwart eeuw is geweest: troepenofficier.

■

Tweede Kamerlid mr. dr. Sjef Imkamp (D' 66):

"Wij zijn de kop, maar wat weten we van de kip?"

Interview: F. J. C. M. van Etten
en Koen Aartsma (tekst)
Foto's: Persburo A.D.

De Willemstraat: een saaie, kazerneachtige buurt met vooroorlogse rijtjeshuizen in de Haagse binnenstad. 'Imkamp' staat er op de deur van nummer 23. "O ja", zegt de tengere parlementariër, die — op gebreide, noorse pantoffels — opendoet en wat verstrooid met de linkerhand z'n grijzende manen naar achteren harkt, "kom d'r in, kom d'r in".

In de lange kamer, op planken langs de wand, staat veel werk van mevrouw Imkamp, die aktief is in de beeldende kunst. Vooral plastieken, gesmeed of gelast. Ook reisherinneringen en gewoon zomaar mooie of dierbare dingen. Duidelijk een leefruimte van onkonventionele mensen met een zeer eigen smaak en sfeer.
De bezoekers wordt de tijd gegund om te acclimatiseren. We lopen wat rond, terwijl de gastheer — als in een dubbelrol van konservator en jeugdherbergvader — onze blikken volgt, een geliefd attribuut streelt en enige toelichting geeft.
Dan naar boven. Naar de gezellig-rommelige studeer-werkkamer, waar de Democraat '66 helemaal zichzelf kan zijn zodra de show op het Binnenhof weer is verkocht.
Als de band wordt aangezet, barst mr. dr. Imkamp priesterlijk uit in een proloog, waarbij de ogen worden dichtgeknepen en het voorhoofd zich diep rimpelt. Na een paar fraaie volzinnen daalt de helderblauwe blik terug naar ons niveau en kan het gewone gesprek beginnen.

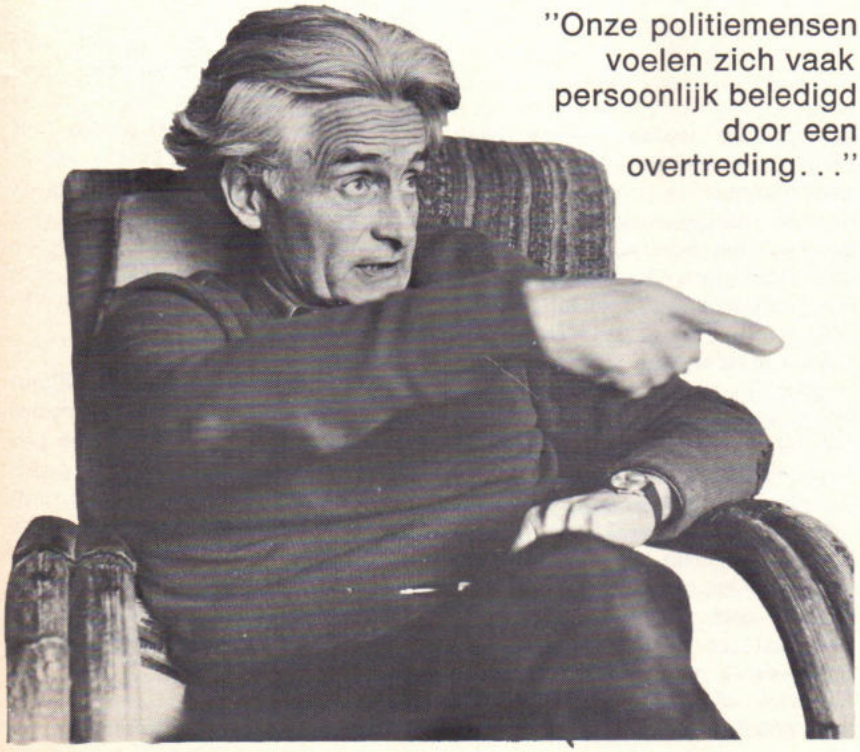

"Onze politiemensen voelen zich vaak persoonlijk beledigd door een overtreding..."

"Een van de zeer opmerkelijke kanten van de Nederlandse politie is — voorzover je dat dan zelf kunt ervaren in vergelijking met bijvoorbeeld de Amerikaanse en de Engelse politie — dat de politieman in ons land vanaf het moment dat je ook maar een kleine overtreding begaat, zich als het ware zelf beledigd voelt. En dat hij meteen nogal gespierd en zelfbewust naar je toekomt en zegt: "Zeg eh, weet u niet dat u in overtreding bent!" Ik heb de indruk, dat een overtreding tegen een wetsartikel vaak door de politieman wordt ervaren als een belediging hemzelf aangedaan. Ik wijt dat aan onze typisch calvinistische sfeer van: de wet is er en de wet is zoiets honorabels en zo hoogstaand, dat tegen degene die tegen het geringste wetsartikel ingaat, streng opgetreden moet worden."

RPm: Dat zou u willen veranderen?

IMKAMP: "Ja. Ik geloof, dat je de jongeren die voor de politie worden gerecruteerd, in hun opleidings- en scholingstijd een meer relativerende wijze van denken moet meegeven. En dat je ze eigenlijk een beetje moet loshalen uit die calvinistisch-wettische sfeer. Bij hun scholing zouden ze als het ware van een ander denkpatroon moeten leren uitgaan dan wat op dit moment nog sterk het geval is."

RPm: U vindt dat er in de huidige opleiding en scholing niet voldoende wordt gerelativiteerd?

IMKAMP: "Ik heb me eens verdiept in bepaalde aspekten van de opleiding en toen viel me sterk op:

Rp.org_RPM77_01_jan_nr.05_compri

"De wet is natuurlijk veel minder belangrijk dan wij, wetgevende mensen, denken . . ."

het element van 'du sollst'. Toen dacht ik: waarom gaat men er in de opleiding niet veel meer van uit dat die wet er wel is, maar dat onze maatschappij zo in elkaar zit dat iedereen regelmatig wetten overtreedt en ook wel moet overtreden. Dat je dat ook inbouwt in de wijze waarop je als politie moet optreden. De wet is natuurlijk veel minder belangrijk dan wij wetgevende mensen denken."

RPm: Toch zal de politieman in ieder geval een basispakket moeten meekrijgen om juridisch verantwoord te kunnen optreden.

IMKAMP: "Ik vind de technische wetskennis iets wat er wel bij hoort, maar toch in zo'n opleiding een van de minder belangrijke aspekten. Waar het veel meer om gaat is, dat de jonge politieman enige kennis heeft van het recht in z'n algemeenheid, meer het rechtsfilosofische, want dàt bepaalt het gedragspatroon van de mensen in onze samenleving. Zo'n rijkspolitieman in een kleine gemeente is naturlijk voor 90% een man die alleen in uitzonderlijke situaties op z'n wetskennis behoeft te varen. Bij gespecialiseerde diensten, zoals de verkeerspolitie, de luchtvaart of de milieupolitie, is er kennis van die specifieke wetten binnen dat deelgebied nodig, maar dat is een hoofdstuk apart."

En dan is er koffie. Want mevrouw Imkamp is thuisgekomen. "Ik ga weer", zegt ze, "helpen jullie jezelf even?" Boeken en bladen moeten opzij om plaats te maken voor een thermosfles, vier kopjes en een pot met rietsuiker.

RPm: Het woord milieupolitie is gevallen. Dat is een stokpaardje van u. nietwaar?

IMKAMP: "Ja, dat vind ik zeer belangrijk. Ik heb al herhaalde malen, ook bij de begroting voor Volksgezondheid en Milieuhygiëne, gepleit voor een aparte landelijke dienst voor het milieu. Omdat dit een landelijk, een internationaal probleem is. Problemen van lucht en water bijvoorbeeld moeten in groot verband door gespecialiseerde mensen worden aangepakt."

RPm: Aanvankelijk vond uw idee in de Tweede Kamer weinig gehoor, maar in de afgelopen maanden zijn ook andere partijen erop teruggekomen.

IMKAMP: "Ik heb het twee jaar geleden bij milieu naar voren gebracht, en het afgelopen jaar weer. De eerste keer was de weerklank in de Kamer nauwelijks hoorbaar, het tweede jaar al wat beter en als je er dan ook het derde jaar mee komt, zie je dat de Kamer aan zo'n gedachte gewend is geraakt."

RPm: Op dit moment is bij de rijkspolitie in elk district al geruime tijd een ambtenaar - meestal een officier - belast met de coördinatie van alle milieuzaken in zijn district. Als u uw zin krijgt, komt er een landelijke milieupolitie, naast een landelijke drugpolitie, algemene verkeersdienst, luchtvaartpolitie, politie te water. Bestaat niet het gevaar, dat we straks vele landelijke korpsen naast regionale korpsen krijgen, terwijl het de bedoeling was om van de huidige tweesoortige politie éénsoortige te maken?

IMKAMP: "Daar moet maar eens omstandig over gedacht worden. Dat is inderdaad een probleem. Trouwens, die hele reorganisatie is een groot probleem dat misschien wel veranderingen brengt, maar of dat ook verbeteringen zullen zijn is de grote vraag . . ."

RPm: Van u hoeft er niet zo nodig gereorganiseerd te worden?

IMKAMP: "Kijk eens, je kunt je in het algemeen afvragen in welke mate je door organisatiemaatregelen bepaalde misstanden in de maatschappij kunt opheffen. De politicus denkt altijd in termen van ordening en vormgeving van de maatschappij. Om door middel van wetten in uitgebreide zin orde te scheppen in een wat chaotische situatie. Wat je op dit moment in de politiek ziet, is dat men het beginsel van ordening toepast als een kip zonder kop. Beter gezegd: als een kop zonder kip. Want in feite komt het erop neer, dat je eerst moet weten wat de diepere oorzaken van de misstanden zijn. Het probleem is, dat men in de elitaire, politieke wereld te weinig weet heeft van waar de werkelijke fouten liggen. Wij zijn de kop, maar we weten te weinig van

de kip. Dat is ook de moeilijkheid bij de politie. Men ziet dat er op een gegeven moment in het politiële optreden een bepaald falen is en men probeert dan onmiddellijk in de politiek dat falen op te lossen door een andere organisatievorm. Terwijl er nog helemaal niet getest is of die andere organisatievorm ook een betere is. Dus blijft de vraag, in welke mate er op dit moment een nieuwe organisatievorm nodig is en welke dan wel. Dat geldt ook ten aanzien van de provincie-nieuwestijl."

RPm: Een partij als D '66 is toch niet bang voor vernieuwingen?

IMKAMP: "Wij zijn een partij, die voorstander was van alle mogelijke vernieuwingen, snel en ingrijpend. Maar zo langzamerhand zie je, dat wij aan het vernieuwen zijn geslagen omwille van de vernieuwing. En dat is natuurlijk niet juist. De laatste uitkomsten van het sociaal-economisch planbureau wijzen er ook duidelijk op, dat de mensen een beetje genoeg beginnen te krijgen van het experimenteren met mensen, met menselijke relaties en met de maatschappij als geheel. Men wil nu wel eens een rustperiode. De mensen willen niet voortdurend in nieuwe situaties gemanoevreerd worden."

RPm: Wat dat vernieuwen terwille van de vernieuwing betreft, geldt dat naar uw mening ook voor het geëxperimenteer met art. 30, wat nu georganiseerd gaat gebeuren, omdat de gedwongen wachtperiode wordt aangegrepen om zoveel mogelijk te veranderen zonder dat dat misschien nodig is?

IMKAMP: "Exact. Vooral progressieve politici leven van de toekomst. En de toekomst is pas dan aanvaardbaar, wanneer daarin bepaalde veranderingen worden ingebouwd. Wanneer het in de toekomst beter is dan het nu gebeurt. Dus je krijgt in progressieve regeringsvormen, dat men als het ware poogt de ellende op dit moment wat te verlichten. Er is een voortdurende gerichtheid op de toekomst. Dat vond ik ook t.a.v. de politie."

RPm: U hebt zich onlangs in de Kamer ook afgevraagd of door het scheppen van mini-provinciekorpsen niet het gevaar gaat ontstaan, dat de politieman minder zelfstandig wordt en daardoor verder van de bevolking af komt te staan.

IMKAMP: "Exact. Exact. Kijk, met schaalvergroting beoog je doorgaans een betere organisatiestructuur, een beter toedelen van de uitrusting, gemakkelijker doorstromen en nog een aantal voordelen. Maar een nadeel van schaalvergroting is, dat de politie verder van de bevolking af komt te staan. Vanaf het moment dat een aantal gemeenten tot één grotere gemeente wordt samengevoegd, zal de politie minder aandacht gaan geven aan die kleine gemeente die in het grotere geheel opgaat."

RPm: Vindt u het dan niet frappant, dat het korps Rijkspolitie — dat in feite het grootstschalige korps is — erin slaagt om zéér dicht bij die burger te blijven? Want dat korps zorgt dat er politie is tot in de allerkleinste zelfstandige gemeente.

IMKAMP: "Dat is juist. Bij het korps Rijkspolitie heeft de schaalvergroting inderdaad het omgekeerde bereikt van wat ik vrees voor schaalvergroting van gemeentelijke korpsen tot mini-provinciale korpsen. Want in uw landelijke korps geldt, dat hoe verder de uiteindelijke bevelsstructuur verwijderd is van de man op een post, des te vrijer en des te menselijker hij kan opereren.
Het is mijn eigen ervaring, dat je in een landelijke gemeenschap op een zeer plezierige manier met de rijkspolitiefunctionaris kontakt kunt hebben, dat hij oog heeft voor wat er gebeurt, dat hij een stuk zelfstandigheid heeft. En dat is toch een heel

POLITIEK 4

**Mr. dr. M. J. J. A. Imkamp (51) probeert zijn leven zo goed mogelijk te verdelen tussen Limburg (waar hij geboren werd en nog een boerderijtje heeft) en Den Haag, waar hij al jaren werkzaam is.
De kandidaat-notaris kreeg, na een ambtelijke karrière bij Euratom (Brussel) en op enkele Haagse departementen een wat late politieke roeping, toen jonge progressieven zich aandienden met konkrete ideeën voor partijvernieuwing.
Sjef Imkamp — zoals hij zich konsekwent s.s.t.t. presenteert — was een van de zeven D '66ers die bij de Kamerverkiezingen in 1967 als grote verrassing uit de (stem) bus kwamen. Hij houdt zich nu voor zijn partij vooral bezig met internationale vraagstukken, milieubeleid, verkeer, justitie en politie.**

grote waarde die wij allemaal een beetje dreigen te verliezen. Want zo'n rijkspolitieman is iets van een zelfstandige ondernemer. Die op z'n eigen wijze kan opereren, z'n eigen kontakten kan leggen en weet wat er in die gemeenschap omgaat. Omdat hij ver weg is van de top. Ik vind dat een man die in een dergelijke situatie als politiefunctionaris opereert, zeer democratisch is opgesteld. Je geeft het vertrouwen aan de individuele politiefunctionaris, aan wie een konkrete taak in een konkrete situatie is opgedragen."

RPm: De onderbezetting bij de politie en de toenemende werkzaamheden vormen een probleem, dat sneller opgelost zou kunnen worden wanneer in deze sector de personeelsstop voor het aantrekken van burgers zou worden opgeheven. Er is een groot aanbod van burger-personeel en er zijn veel werkzaamheden die door burgers verricht kunnen worden, zodat de politieman meer zijn handen vrij krijgt voor het echte politiewerk. Hoe staat u hier tegenover?

IMKAMP: "Ik zou daar erg voor zijn om voor de politie deze personeelsstop tijdelijk op te heffen. Om twee redenen. Om enerzijds de personeelsproblemen te verlichten en anderzijds de burger meer in te schakelen binnen het politiewerk."

RPm: U bedoelt een grotere mate van verburgerlijking bij de politie?

IMKAMP: "Precies. Dat zou helemaal niet zo gek zijn. En niet alleen voor de politie. Ik zou het ook helemaal niet gek vinden, als — om in mijn eigen vak te blijven — politici om de drie jaar eens aardappelen zouden gaan rooien. Dan zie je ook eens de andere kant van de gemeenschap. Want — om weer bij de politie terecht te komen — de wijze waarop een politie moet optreden wordt tenslotte ook bepaald door de wijze waarop de gemeenschap het

"Een ambtenaar van de rijkspolitie is iets van een zelfstandige ondernemer . . ."

optreden ervaart. En vanaf het moment dat je iemand die het optreden ervaart, wat dichter bij de strikte politie-uitoefening brengt, krijg je ook daardoor weer een soort verruiming van het brein van de politieman."

RPm: Wat vindt u van de gedachte om ook politiemensen te werven in de leeftijdsgroep, die nu sterk ondervertegenwoordigd is en daardoor in de komende jaren opnieuw problemen in de leeftijdsopbouw kan geven? Gedoeld wordt op de groep tot bijvoorbeeld 35 jaar, terwijl nu de grens 27 jaar is.

IMKAMP: "Daar zou ik zeer vóór zijn. Zulke mensen zouden niet alleen de leeftijdsopbouw kunnen helpen verbeteren, maar hebben ook een eigen inbreng, waar de politie mee gebaat zou kunnen zijn. Zo vind ik een van onze betere bewindslieden de heer Schaefer, oud banketbakker. Hij werd honend in Den Haag ontvangen. Men zat te wachten tot hij zijn eerste uitglijer zou maken. Een voortreffelijk staatssekretaris. Gewoon omdat deze man konkreet is. Vanuit zijn praktijkervaring als ambachtsman, als ondernemer. En die brengt dat in zijn politieke functie in. Zo kun je ook als politieman op het punt van efficiency en noem maar op uit allerlei aspecten van het maatschappelijk leven, zeer veel opsteken van een collega die uit een andere sector afkomstig is. Ik vind dat de werving wat dat betreft toch nog te eenzijdig wordt gezien. Men durft ook hier de verandering niet zo gemakkelijk aan. Terwijl dat toch experimenten zijn die bijna niet negatief kunnen uitpakken, omdat ze een extra inbreng geven in een groep die toch niet geheel ontbloot is van eenzijdigheid. Dat gebeurt nu ook met de rechterlijke macht, waarbij men tot experimenten overgaat, omdat men mensen wil aantrekken die wat ouder zijn, al een bepaalde fase in hun maatschappelijke carrière hebben gehad en daardoor de rechterlijke macht die vaak met oogkleppen op tewerk gaat, een wat bredere visie geeft. Waarom zou je dat zelfde systeem niet gaan inbouwen bij de politie."

Over enkele weken — op 23 februari a.s. — is de heer Imkamp tien jaar lid van de Tweede Kamer. Een jubileumpje dat tegelijkertijd wel het afscheid zal worden, want volgens alle prognoses zal D'66 bij de komende verkiezingen fors worden gekortwiekt. Onze Democraat heeft daar in z'n hart wel vrede mee, omdat hij van mening is dat deze partij haar betekenis als vernieuwer heeft verloren en eigenlijk maar beter helemaal zou moeten verdwijnen. En politicus Imkamp dan? "Ik zou het niet weten", zegt hij met een glimlach, "na tien jaar Kamerlidmaatschap deug je eigenlijk nergens anders meer voor".

W. M. Rehorst in afscheidsrede:

"Landdienst werd in mijn ambtsperiode niet achtergesteld bij de centrale diensten"

Foto's: M. A. I. van Kuilenburg (AVD)

De heer W. M. Rehorst tijdens zijn slotrede

DEN HAAG. — Op 17 december j.l. heeft de Algemeen Inspecteur van het Korps Rijkspolitie te Voorburg afscheid genomen van zijn staf. Dit was de laatste in de serie afscheidsbijeenkomsten die ter gelegenheid van het functioneel leeftijdsontslag van de heer W. M. Rehorst waren georganiseerd.

'A.I. toegankelijker'

● Op 8 december nam de generaal afscheid van de "troep". Vier procent van de korpsleden, uit alle geledingen van het korps, waren in een ongedwongen sfeer bijeen op de bakermat van de Rijkspolitie, de opleidingsschool te Apeldoorn.

In zijn rede zei hij onder meer:

"In de korte tijd die ik had, heb ik gepoogd het korps kwantitatief, maar vooral kwalitatief te versterken. Dat is niet mijn verdienste, maar de ónze. Het werk van onze voorgangers werd gezamenlijk voortgezet.

Ik meen dat de afstand tussen de "praktijk" — het veld — en de algemene inspectie is verkleind; de algemene inspectie is toegankelijker geworden.

Ik prijs me gelukkig dat in mijn ambtsperiode de landdienst niet werd achtergesteld ten bate van de centrale diensten; hoe noodzakelijk deze laatste diensten ook zijn.

Het spijt me te moeten bekennen dat het samenspel met de algemene dienstcommissie niet optimaal was. Niet de wil om samen te werken, maar technische gebreken op de A.I. vormden een belemmering."

Opleidingsschool Apeldoorn: een ongedwongen sfeer.

● Op 9 december dirigeerde de generaal de Rijkspolitiekapel in een pittige swingmars naar een afscheid.

● Op 11 december stelde het gemeentebestuur van Oegstgeest de heer Rehorst in de gelegenheid de hand te drukken van mensen met wie hij in zijn functie een persoonlijke relatie had.

● Op 13 december vond er in de Grafelijke Zalen van het Binnenhof een afscheidsreceptie plaats, die was aangeboden door de minister van justitie. Een stijlvol en formeel gebeuren, waarbij vele autoriteiten van justitie en politie aanwezig waren.

De minister van justitie merkte op, dat "de periode Rehorst later zeker zal worden geboekstaafd als het begin van een decennium waarin vormen van geïnstitutionaliseerde samenwerking tussen politiekorpsen ontstonden, zelfs in een aantal ge-

Rp.org_RPM77_01_jan_nr.05_compri

vallen in beschikkingen werden vastgelegd.
U hebt tot uitdrukking gebracht dat het Korps Rijkspolitie zich wil beschouwen als een deel van de Nederlandse politie."

In zijn afscheidsrede ging de heer Rehorst in op het verloop van zijn carrière. Hij memoreerde dat hij de politiedienst had ervaren in de periode voor de oorlog, tijdens de oorlog en vanaf 1945.
Hij vroeg zich af: "Dienen we verder te gaan met de verburgelijking van de politie. Verburgelijking heeft een grotere afstandelijkheid tengevolge.
Na de oorlog werd de erkenning van het gezag danig aangetast. Ik heb het gevoel dat het publiek laat blijken daar nu toch wat meer behoefte aan te krijgen. Men hoort de kritiek op het uniform luid en duidelijk. Beseft men wel wat men bereikt met denigrerende opmerkingen: een gevoel van onbehagen en onzekerheid bij hen die het uniform voor hun functie moeten dragen en daar steun aan moeten ontlenen. Ik denk daarbij vooral aan de jonge agenten en wachtmeesters.
Bij de handhaving van het gezag heb ik twijfels. Er was een tijd dat het gezag gehandhaafd moest worden, desnoods met geweld. Thans zijn er voorbeelden te over van politieel optreden dat niet voltooid kon worden. Soms moest zelfs worden afgezien van optreden.
De stelling: "na optreding komt vervolging" is een wankele. Door velerlei oorzaken wordt niet tot vervolging overgegaan. Dit leidt tot verslapping van het zich houden aan de maatschappelijke spelregels, het wordt allemaal wat onfatsoenlijker, hetgeen een normverlaging teweeg brengt, die criminaliteit veroorzaakt."

Generaal neemt afscheid van de leden van het korps.
In gesprek met adjudant S. M. Broere (groepscommandant Poortugaal) en opperwachtmeester Van Deventer (verv. groepscommandant Barendrecht).

TV-serie over de man in GSA?

"Er zal meer aandacht moeten worden geschonken aan de handhaving

van die spelregels. Er moet aandacht gegeven worden aan de inhoud van de algemene surveillance. De surveillant moet weer de positie krijgen van de van boven gesteunde handhaver van orde en rust. De burger heeft daar recht op.
Het is de surveillant die steeds de eerste klap opvangt. Hij heeft het, wat de waardering van het publiek betreft, moeilijk in vergelijking met zijn gespecialiseerde collega. Zijn optreden wordt steeds ervaren als een

RP-kapel. Een swingend afscheid

inbreuk op iemands dagelijkse vrijheid.
Zijn collega bij het verkeer of politie te water heeft het veel beter. Hij is de specialist; daardoor alleen al wordt hij geaccepteerd. Geheel aan de top staat de rechercheur met zijn waas van geheimzinnigheid en sensatie. Een t.v.-serie over de man in de g.s.a. heeft u nog niet gezien.
Ik heb als gemis gevoeld, dat de algemeen inspecteur geen leiding kan geven aan het executieve politiewerk. Dat kan tot vervreemding van de praktijk leiden.
De groepscommandant is nog steeds formeel de executieve leider. Ik zie hierin voorshands geen verandering komen." (A.H.)

column RP

Veranderingen

Als u dit nummer van ons blad ontvangt is het nieuwe jaar 1977 al weer een kleine maand oud.
Het is een nieuw jaar dat ons exact op het moment van geboorte een nieuwe Algemeen Inspecteur brengt.
Een nieuw jaar ook waarin een begin wordt gemaakt met het konkreet gestalte geven aan een nieuwe eigentijdse manier van opvang en begeleiding van jong personeel dat zijn entree in het korps maakt.

Veranderingen dus, zowel aan de top als aan de voet van ons apparaat.

Tussen top en voet zitten allen, u en ik, die op de meest verscheiden plaatsen en in de meest verschillende functies met een groot gevoel van verbondenheid hun werk doen; een werk dat duidelijk meer is dan uitsluitend een manier om het dagelijks brood te verdienen. Het is goed daar bij tijd en wijle even bij stil te staan.

Rondkijkend in onze Nederlandse wereld van vandaag is snel gekonkludeerd dat het hebben van een baan waarin het niet moeilijk moet zijn tot gemotiveerd werken te komen, een groot voorrecht is.
Menigeen van ons ziet kinderen afstuderen en, vrijwel ongeacht de genoten opleiding, in moeilijkheden geraken omdat het vinden van een betrekking niet zo eenvoudig blijkt.

Is het dan een wonder dat de jeugd na verloop van tijd wat anders reageert dan wij als politieambtenaren graag zouden zien?!

Nauwelijks dacht ik.

Niettemin hebben velen — de een meer de ander minder — moeilijkheden met het accepteren van het klimaat waarin zij moeten leven en werken.

Met kracht zullen we er echter voor moeten waken dat het maatschappijbeeld om ons heen de ouderen onder ons niet leidt tot verbitterde vergelijkingen met de "betere tijden van weleer" en de jongeren tot een al te ver doorgevoerde lankmoedigheid.

Oud en jong hebben elkaar nodig om elkaar met ieders specifieke inbreng op de been te houden.
In dit licht gezien is het triest dat zoveel oudere ervaren kollega's ons in verband met hun functioneel leeftijdsontslag zo snel gaan verlaten.
Laten wij hopen dat ze in de korte ambtelijke tijd die hun nog rest een inspiratie zijn voor de nieuwkomers zodat die straks — welhaast met allemaal jongeren onder elkaar — uitgerust met gedegen vak- en maatschappijkennis een goede politie zullen vormen voor de bevolking waarvan ook zijzelf deel uitmaken.

Het R.P.-magazine hoopt daartoe een steentje bij te mogen dragen.
Het wenst u een voorspoedig 1977 toe.

F. J. C. M. van Etten.

info RP intern

Memoriaal op algemene inspectie onthuld 15

Nieuwe bureaus 16

Minister Westerterp haalde streek uit 17

Verkeersballet 18

Nieuwjaarskaarten 19

Reünie oud M.P.-ers Korps Mariniers 20

Er viel een ster 21

Naam en adres Info's 22

Aan deze INFO-INTERN werkten mee:

E. W. de Bruin, E. P. M. van Doorn, A. Huizing, J. van Luinen, W. A. G. Meulenberg, J. Oosting, P. F. Putter, W. Tromp.

Eindredactie:

Th. Spelt.

Memoriaal op algemene inspectie onthuld

Foto: Techn. Rech. 's-Gravenhage

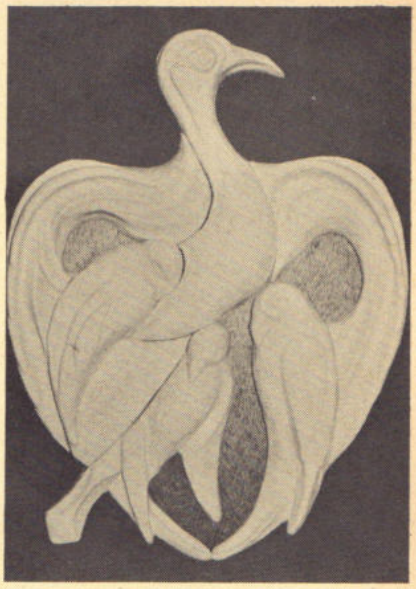

en met dankbaarheid gedenken

VOORBURG. — Op 15 december heeft de weduwe van wijlen collega J. H. Op de Ven (district Maastricht) in het gebouw van de algemene inspectie een memoriaal onthuld.

Het reliëf, op houten wand, werd aangebracht ter blijvende gedachtenis aan leden van het korps Rijkspolitie, die in hun werk om het leven kwamen.

Het gedenkteken stelt voor een vogel, die onder haar vleugels plaats biedt aan haar jongen, die zo niet vergeten worden. Het is een ontwerp van mevrouw Nelisse, echtgenote van de districtscommandant der Rijkspolitie te Water te Amsterdam en werd bekostigd van het geldsbedrag dat de scheidende algemeen inspecteur tijdens zijn afscheidsbijeenkomst te Apeldoorn voor dit doel ontving.

In het bij het memoriaal behorende album, kunnen naam en een korte omschrijving van het gebeurde worden opgenomen.

Mevrouw Nelisse bood de heer W. M. Rehorst ter herinnering een klein model van het reliëf aan. (JvL)

DE RIJKSPOLITIEKAPEL

vraagt:

a. **klarinettisten;**
b. **een tuba/baritonist;**
c. **een hoornist;**
d. **trompetters voor de drumband;**
e. **een hoboist;**
f. **een fagottist;**
g. **orkest slagwerker;**
h. **trompettisten (orkest)**

Inlichtingen en aanmeldingen:

Sekretaris Rijkspolitiekapel, Versteegstraat no. 2, Voorburg. Telefoon: 070 - 69 40 21 tst. 128

Nieuwe bureaus

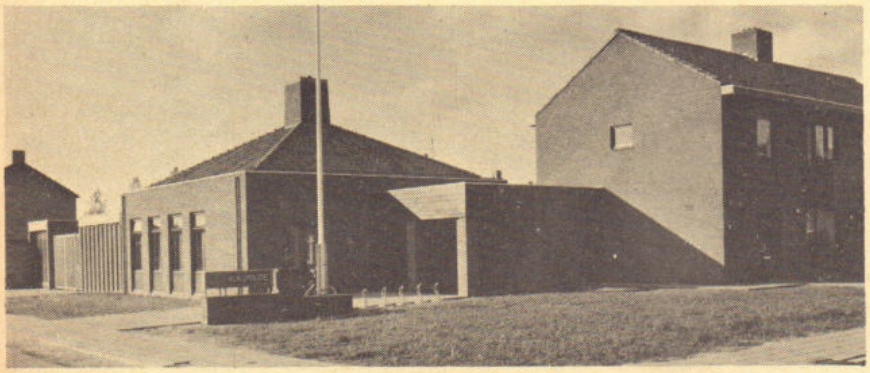

Postbureau Hunsel (distr. Roermond)

(Foto: Techn. Rech. Roermond)

Groepsbureau Gennep (distr. Roermond)

(Foto: Techn. Rech. Roermond)

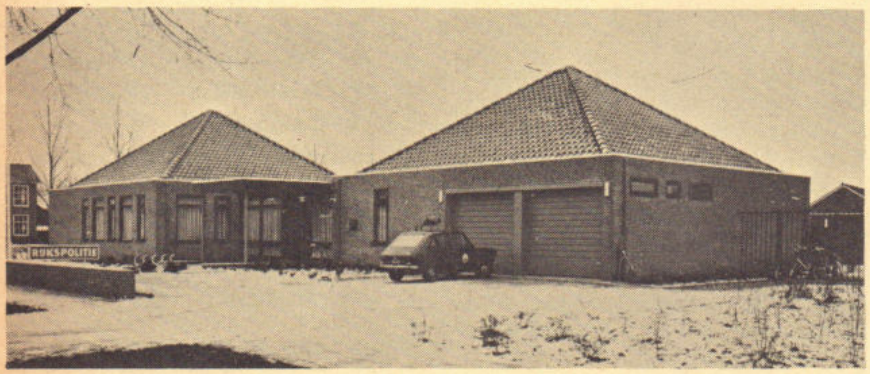

GROUW. — Op 12 januari nam de groep Idaarderadeel haar nieuwe bureau te Grouw officieel in gebruik. Een welkome verbetering sinds de enge behuizing in het gemeentehuis.

(Foto: Leeuwarder Courant)

"Code Appeltje", typisch Rijkspolitie

door E. W. de Bruin, Bennebroek

Vlak voordat hij zich met de meeste energie op de nachtdienst zou storten, vroeg zijn vrouw, die op het laatst liep van hun tweede kind, wat zij moest doen "als het zover was".
Altijd in voor een geintje zei hij dat ze dan de meldkamer moest bellen en moest zeggen: "Code Appeltje".
Zijn vrouw reageerde eerst niet, keek toen verdwaasd rond en vroeg daarna met hese stem: "Wat ? ! ? !"
Hij, nog steeds onverstoorbaar, herhaalde: "Code Appeltje".
Totaal van haar stuk gebracht zei ze: "Wat is dat nou weer voor nonsens, Code Appeltje. Waar slaat dat nou weer op?"
Hoewel verkrampt gelukte het hem toch nog zijn gezicht in de plooi te houden.
Hij legde haar uit, dat zij dan de meldkamer moest bellen en tegen de telefoniste moest zeggen, dat het zover was. Deze zou hem dan oproepen en zeggen: "58-2 Code Appeltje - over".
Hij wist dan wat dat betekende en zou naar huis komen.
Zijn vrouw, twijfelend: "Dus ik moet zeggen "Code Appeltje" en dan roepen ze jou op?"
"Nee", antwoordde hij, "jij zegt gewoon, dat je zover bent en dan roepen zij "Code Appeltje"".
"Waarom is dat dan?"
"Dat is voor de mensen die meeluisteren. Over de mobilofoon kan natuurlijk niet gezegd worden dat je vrouw op het punt staat te bevallen en dat je naar huis moet gaan".
"Wat een geklets, typisch Rijkspolitie hoor, Code Appeltje, pff."
"En wat roepen ze dan als er bijvoorbeeld iemand overleden is?"
Hij: "Code dubbel nul".
Twee dagen later belde ze naar het bureau en zei tegen hem: "Ed, Code Appeltje!".
Tien uur later had hij er een zoon bij.

Minister Westerterp haalde streek uit

Foto: Fotopersburo "Altena"

SLEEUWIJK. — Met het zorgvuldig wit verven van het achterspatbord van een kinderfiets heeft de minister van verkeer en waterstaat, op 28 december in Sleeuwijk officieel het startsein gegeven voor de aktie "Knipperlicht".

De aktie, georganiseerd door de Junior Kamer Land van Heusden en Altena, in samenwerking met de Rijkspolitie en Veilig Verkeer Nederland, had tot doel het controleren en eventueel (gratis) repareren van de verlichting van tweewielers, het wit verven van het achterspatbord en het beproeven van de technische staat van (brom-)fietsen van de schoolgaande jeugd in het land van Heusden en Altena onder het motto "De veiligheid van uw kind in het verkeer".

Minister Westerterp was blij met het initiatief. Hij hoopte dat de aktie elders weerklank zal vinden. Hij merkte op dat voor 1977 valt te verwachten dat fietsers verplicht zullen worden een rode reflector op hun achterspatbord te hebben en dat de trappers zullen moeten worden voorzien van gele reflectors. Hij hoopte dat fietsers — de meest kwetsbare groep in het verkeer — met deze extra voorzieningen nog méér op zullen vallen.

Ten aanzien van de aanduiding van uitstekende lading op vrachtauto's achtte hij de tijd gekomen om de bekende rode zakdoek te vervangen door een betere aanduiding door middel van een bord met een rood reflecterend kruis. (A.H.)

Staand het echtpaar Hilgersom.
Zittend v.l.n.r. de echtparen A. G. M. Sets - Hilgersom (Heusden), J. van Doorn - Hilgersom (Son en Breugel) en C. H. Renkens - Hilgersom (Waalre). Foto: Techn. Rech. Den Bosch

Jammer, meer dochters hadden ze niet . . .

EINDHOVEN. — Op 17 november j.l. vond er in het gemeentehuis van Best de huldiging plaats van adjudant J. C. Hilgersom en zijn echtgenote. De heer Hilgersom had 40 jaar bij dezelfde baas gewerkt, had een goede carrière gemaakt, superieuren en medewerkers waardeerden hem.

Meneer en mèvrouw Hilgersom deden meer voor het Korps Rijkspolitie. Zij kregen drie dochters die in de loop van de jaren allen werden toevertrouwd aan echtgenoten-rijkspolitiemannen.

In Best was de gehele familie bijeen. Een complete staf van een nieuw te vormen groep. Hilgersom kan voor zichzelf beginnen. (v.D.)

de Moel bv
wegenbouw maatschappij

alkmaar, postbus 150
bergerweg 150
(072) - 27027* telex 57356

Beloning!!!
van een
privé-lening

is: akkoord binnen enkele uren, eigen termijnkeuze, geen beh.kosten. overname lopende lening, mits geen achterstand

Wettelijke tarieven.
2e Hypotheek tot 140%
looptijd tot 180 mnd aflossing

Velen bellen ook

JANSEN'S KREDIETKANTOOR

Vertrouwd, discreet, erkend, gemachtigd

HARDERWIJK
03410-1 44 23 / 1 67 10
ERMELO, 03417-61 50

Verkeersballet op Leeuwarder kruising: 'pas de deux'

LEEUWARDEN. — Ballet-achtige bewegingen, uitgevoerd door een of twee politiemensen kan men regelmatig zien op een van de kruisingen in Leeuwarden.
De bewegingen hebben weinig met ballet te maken; adspiranten van de opleidingsschool te Harlingen oefenen (bij gebrek aan voldoende verkeer aldaar) op een kruising in Leeuwarden. Een fotograaf van de Leeuwarder Courant maakte dit drieluik.

En dan is er de tweede . . .

Dit is LO-instructeur G. M. W. van Kuijk (district Utrecht), die onlangs slaagde voor het diploma karateleraar en daar inmiddels de 2e dan aan heeft toegevoegd. Drie jaar geleden slaagde hij voor het leraarsdiploma jiu-jitsu en judo van de N.J.J.B. Op de foto geeft hij stijlvol aan, hoe een mawashi geri moet worden uitgevoerd.

Verscheidene diensten, districten of groepen zonden ieder op hun wijze goede wensen voor het nieuwe jaar aan hun relaties.
Een viertal drukken wij hierbij af.

Foto links: Dat engelen niet alleen kunnen zingen, toonde de personeelsvereniging van de RP-staf Eindhoven aan met haar (door MB ontworpen) beste wensen.

Reünie oud M.P.-ers Korps Mariniers

Ter gelegenheid van het 30-jarig bestaan van de M.P. van het Korps Mariniers zal in het voorjaar van 1977 in de Van Ghent Kazerne te Rotterdam een reünie worden gehouden van oud M.P.-ers.

Belangstellenden kunnen zich opgeven op de volgende adressen:

F. Kuijp, Sm/marns, van Ghent Kazerne, Toepad 120, Rotterdam, tel. 010 - 11 31 20;

J. van Leijen, Bosstraat 31, Obdam, tel. 02265 - 19 91;

A. Nowee, Steynlaan 151, Ermelo, tel. 03417 - 17 34;

W. Otten, C. Schulzlaan 67, Bloemendaal, tel. 023 - 37 83 09.

langs de weg gezien

Adjudant W. Tromp van de kaderschool Rijkspolitie trof op een parkeerplaats te Apeldoorn een Duitse auto aan die was voorzien van deze sticker.

WIJ ZIJN TOCH GOEDKOPER

GELDLENINGEN VOOR IEDEREEN EN VOOR IEDER DOEL

Wij verzorgen door geheel Nederland een snelle probleemloze en solide behandeling van uw aanvraag voor een persoonlijke lening, financiering, praktijkfinanciering enz. Onze ruime ervaring staat borg voor een deskundige en discrete behandeling.

- **Wettelijke tarieven**
- **Geen informatie bij werkgever of buren**
- **Geen kosten vooraf**
- **Kwijtscheldingbij overlijden**
- **Op elk tijdstip vervroegd af te lossen**

U krijgt het volle door u gevraagde bedrag in handen. Reeds lopende verplichtingen geen bezwaar, indien regelmatige betaling hierop heeft plaatsgehad (sanering).

Bel of schrijf naar:

BUKO FINANCIERINGEN

POSTBUS 495 - ZWOLLE - DURANTESTRAAT 8
TELEFOON (05200) 19893 of 18244
Kantooruren 9.00 - 21.00 uur

netto in handen	24 mnd.	36 mnd.	48 mnd.	60 mnd.
ƒ 2.500	124	89	—	—
ƒ 3.500	171	122	—	—
ƒ 4.500	217	154	123	104
ƒ 5.500	263	187	148	125
ƒ 6.500	310	219	174	146
ƒ 8.500	402	283	224	189
ƒ 10.500	495	348	275	231
ƒ 11.000	518	364	287	241
ƒ 14.500	680	477	376	315
ƒ 16.000	750	526	415	348
ƒ 18.000	843	592	466	391
ƒ 21.000	984	691	544	456
ƒ 24.000	1125	790	622	522

Ook tussenliggende bedragen

EIGEN-HUIS-BEZITTERS OPGELET!

ƒ 10.000 over 120 mnd. = ƒ 146,—
ƒ 25.000 over 180 mnd. = ƒ 316,—
ƒ 35.000 over 180 mnd. = ƒ 442,—
ƒ 60.000 over 180 mnd. = ƒ 759,—

Informeert u ook eens vrijblijvend naar de mogelijkheid tot het **vóór**-financieren van de rijkssubsidie.

Kolonelsjas over overste-overhemd

Er viel een ster op De Varenkamp

BILTHOVEN. — De direkteur van de verkeersschool van het korps Rijkspolitie, de heer C. W. Bloemers, heeft op 26 november op unieke wijze kennis kunnen nemen van het feit, dat hij voortaan niet meer als overste maar als kolonel zijn weg zou moeten gaan.
De bevordering werd hem duidelijk, toen adjunct-direkteur H. van Laar met een helikopter van de basis Soesterberg op het sportveld kwam aangevlogen. De wachtende heer Bloemers werd daarna in een ander tuniek geholpen, die was voorzien van de kolonelsdistinctieven. (PFP)

Foto's: Verkeersschool

Meditatie . . . dank-dank-dank

"Stom geluk . . ."

ROERMOND. — Een Meterikse huisvrouw (al vele jaren erg populair bij haar dorpsgenoten omdat het haar lust en haar leven is de dorstigen te laven) stond haar stoep te vegen, toen de rijkspolitie langs kwam rijden.
"Weet u van wie die fiets is, mevrouw?" informeerde de agent, wijzend naar een tweewieler die aan de overkant tegen de RABO-bank geparkeerd stond.
"Ik zou het niet kunnen zeggen. Die fiets staat daar al een paar dagen", antwoordde de kasteleinsvrouw.
"Dan zullen we hem maar meenemen", besliste de agent, wiens vertrouwen in de medemens geen gelijke tred had gehouden met zijn jaarlijkse salarisverhogingen. Waarop de fiets in de politiewagen werd geladen.
Toen de kasteleinsvrouw later op de dag de boel aan de kant had, besloot zij, gezien 't milde herfstweertje, een paar kennissen te gaan opzoeken. Maar haar fiets was uit het schuurtje verdwenen. Verontwaardigd belde ze de rijkspolitie.
De agent die haar te woord stond noteerde merk en signalement van de vermiste tweewieler en sprak toen vaderlijk: "Dan kan ik u feliciteren, mevrouw. Mijn collega's hebben uw fiets onbeheerd aangetroffen. Een vrouw uit de buurt had hem al dagenlang bij de RABO-bank zien staan. U hebt wel stom geluk gehad, dat het zo'n eerlijk mens was. Stel U nou eens voor, dat ze hem stiekem mee naar huis had genomen . . ."

(Dagblad v. N. Limburg)

Nieuw type motorfiets op proef

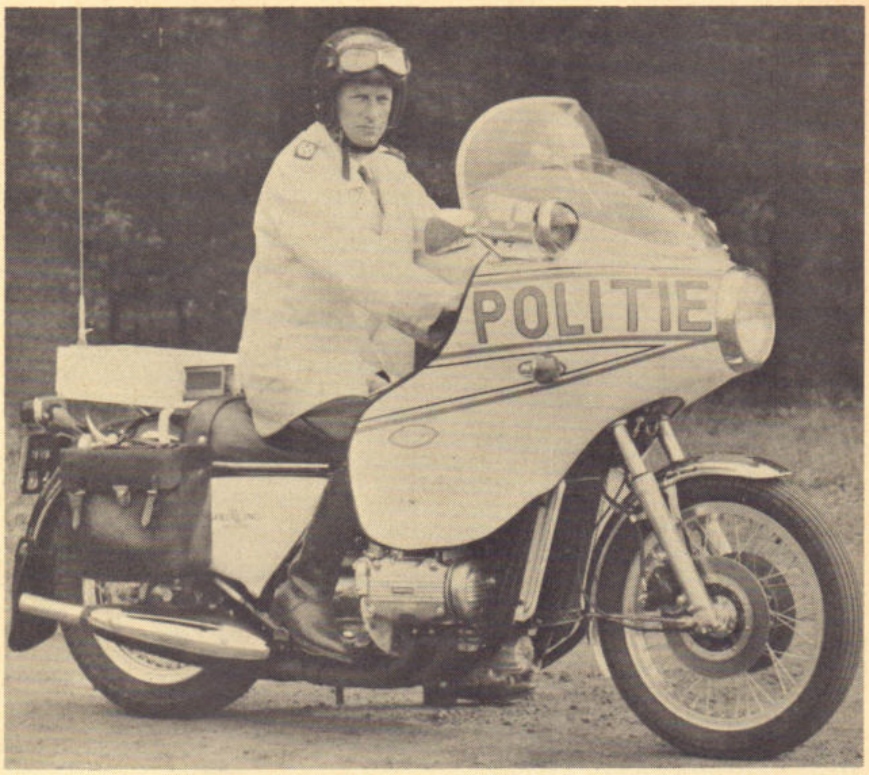

DEN HAAG. — Het korps Rijkspolitie schafte onlangs zes nieuwe motoren van het merk Honda, type GL 1000, Goldwing aan om te worden ingezet ten behoeve van de verkeerssurveillance.
Vier van deze motoren gingen naar de Algemene Verkeersdienst; de twee overige kwamen terecht bij de verkeersgroep Den Haag en Dordrecht. De volledig uitgeruste voertuigen, ieder voorzien van een 1000 cc motor, zullen in de komende tijd op hun doelmatigheid worden beproefd.

(A.H.)

even noteren: naam, adres en telefoon van uw info !

DISTRICT ALKMAAR
L. OTTEN, adj. alg. dienst
Bureau: Kennemerstraat 128, Alkmaar
tel. 072 - 1 86 00 (thuis: 02209 - 26 07).

DISTRICT AMSTERDAM
B. ROOMER, adj. alg. dienst
Bureau: Sarphatistraat 110, Amsterdam
tel. 020 - 22 63 22 (thuis 02990 - 2 10 52).

DISTRICT APELDOORN
W. VAN MIDDELKOOP, owmr. v.a.
Bureau: Fauststraat 7, Apeldoorn
tel. 05760 - 1 33 44 (thuis Zwaalkolk 10, Wapenveld 05206 - 87 22).

DISTRICT ASSEN
F. SCHOLTENS, owmr. v.a.
Bureau: Beilerstraat 127, Assen
tel. 05920 - 1 78 88 (thuis: 05920 - 1 45 94).

DISTRICT BREDA
H. J. KLOEZEMAN, adj. alg. dienst
Bureau: Kraanstraat 5-b, Breda
tel. 01600 - 2 40 61 (thuis 013 - 67 01 81).

DISTRICT DORDRECHT
A. HUIZING, owmr. v.a.
Bureau: Achterom 83, Dordrecht
Postbus 174, tel. 078 - 3 31 88.
(thuis 01880 - 1 53 14).

DISTRICT EINDHOVEN
E. P. M. VAN DOORN, owmr. v.a.
Bureau: Ekkerstraat 2, Eindhoven
tel. 040 - 51 38 38 (thuis: 040 - 44 61 56).

DISTRICT 's-GRAVENHAGE
Th. SPELT, owmr. DIR
Bureau: Koninginnegracht 45-46, Den Haag
tel. 070 - 46 94 20 (thuis: 01710 - 5 24 97).

DISTRICT GRONINGEN
H. J. KUIPER, owmr. v.a.
Bureau: Prof. Van Hallstraat 3, Groningen
tel. 050 - 13 35 42 (thuis: 05945 - 27 98).

DISTRICT 's-HERTOGENBOSCH
G. A. BOOT, plv. hoofd adm.
Bureau: Julianaplein 8, Den Bosch
tel. 073 - 12 44 81 (thuis: 04192 - 38 95).

DISTRICT LEEUWARDEN
J. OOSTING, adj. hfd. adm.
Bureau: Harlingerstraatw. 44, Leeuwarden
tel. 05100 - 2 23 45 (thuis: 05100-2 60 40)

DISTRICT MAASTRICHT
P. CLAASSEN
Rietlaan 10, Obbicht.

DISTRICT MIDDELBURG
G. J. HELMENDACH, adj. alg. dienst
Bureau: Groenmarkt 14, Middelburg
tel. 01180 - 2 80 85 (thuis 01180 - 1 58 87).

DISTRICT NIJMEGEN
Vacant.

DISTRICT ROERMOND
W. A. G. MEULENBERG plv. hoofd staf adm. district Roermond, wonende te Horn Burg. Huybenstraat 57
tel. 04752 - 25 30 (thuis: 04758 - 18 24).

DISTRICT UTRECHT
A. J. H. BOUWMAN hoofd adm. district Utrecht, de Holle Bilt 13, tel. 030 - 76 37 11 (thuis 03405 - 36 09).

DISTRICT ZWOLLE
C. A. v.d. HORST, owmr. DIR
Bureau: Stationsstraat 9, Zwolle
tel. 05200 - 1 06 25 (thuis 05200 - 3 15 68).

RIJKSPOLITIE TE WATER
B. SCHMIDT, off. 1e kl. toegev.
Bureau: Westerdoksdijk 2, Amsterdam
tel. 020 - 6 33 11 (thuis 02977 - 2 70 75).

OPLEIDINGSSCHOOL HARLINGEN
G. M. KONING, docent-klasseleider
School: Kon. Wilhelminastr. 41,
tel. 05178 - 56 41 (thuis: 05178 - 59 81).

OPLEIDINGSSCHOOL HORN
J. N. VAN KOOTEN, adj. docent
School: Baexemerweg 1, Horn (post Baexem) tel. 04748 - 6 66.
Privé: Kalebosstraat 11, Grathem (L.).
(tel. 04748 - 14 71).

OPLEIDINGSSCHOOL APELDOORN
A. DE JONG, docent-klasseleider
Arnhemseweg 348, Apeldoorn
school: tel. 055 - 23 09 03
thuis: 08338 - 23 23.

KADEROPLEIDINGSSCHOOL
B. M. van HARSKAMP, adj. docent
Arnhemseweg 348, Apeldoorn.

DIENST LUCHTVAART
L. MULLER, owmr.
Bureau: Schiphol, postbus 7577
tel. 020 - 17 45 55 (thuis: 02977 - 2 69 03).

ALGEMENE VERKEERSDIENST
H. A. DE RUITER, owmr.
Bureau: Hoofdstraat 54, Driebergen
tel. 03438 - 42 42 (thuis 030 - 76 22 73

ALGEMENE INSPECTIE
J. VAN LUINEN, adj.
Bureau: Versteegstraat 2, Voorburg
tel. 070 - 69 40 21 (thuis: 070 - 67 09 37).

VERKEERSSCHOOL RIJKSPOLITIE
Dhr. P. F. PUTTER (thuis 030 - 76 05 31).
tel. 030 - 78 48 48.

RESERVE RIJKSPOLITIE
D. G. VAN DE WITTE
St. Annastraat 26, Naarden
tel. 02159 - 4 25 79

POSTBUS 399
EDE

Reacties van lezers op de inhoud van RP-Magazine kunnen worden ingezonden aan: Eindredactie RP-Magazine, Postbus 399, Ede. Hoe korter en bondiger uw brief, des te groter de kans op plaatsing.

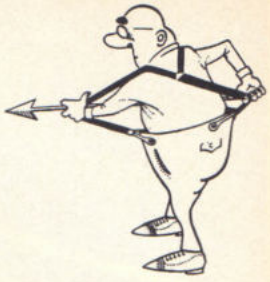

"Niet elke politieman is onze collega . . ."

"Iedere politieman is een collega", zegt CDA-Kamerlid H. J. B. Aarts in RPm no. 2 (okt. 76), onverschillig of hij in Zuid-Afrika, de DDR, Portugal, Chili of de Sowjet-Unie werkzaam is, want "een politieman heeft orders uit te voeren van het geldende gezag . . ."
De heer Aarts zegt: "Ik heb het niet over veiligheidspolitie, maar over de gewone politieman, die op straat loopt, het verkeer regelt, enz." Als oudgediende die twee wereldoorlogen en vijf jaren bezetting heeft meegemaakt, vind ik die stelling van de geachte afgevaardigde Aarts levensgevaarlijk.
Diezelfde stelling werd in 1941 ook verdedigd door een 'gewone' Duitse politieman, Polizei-Rottwachtmeister Kurt Herwarth Ball.
In het laatste nummer van 'De Rijksveldwacht' d.d. 1 maart 1941 schreef hij o.a. het volgende:

". . . Als gevolg van het grootsche gebeuren, hetwelk Europa een nieuwe vorm begint te geven, staan wij mannen van de Duitsche politie op het moment hier in Nederland en reiken wij u allen, kameraden van de Nederlandsche politie, de hand ten groet. (. . .) Thans, nu de scheidingen weggevallen zijn, kunnen we ongehinderd tot elkaar komen. Dat zal ons, als kameraden van de politie, misschien heel wat gemakkelijker vallen dan menschen van burgerlijke standen en beroepen.
Voor u is de soldaten-kameraadschap een even vast omlijnd en onwrikbaar begrip als voor ons. Mannen in de-

zelfde uniform moeten elkander ondersteunen, behooren tot elkaar. (. . .) Niet datgene, wat ons heden nog scheidt, willen we op den voorgrond laten komen, doch datgene, wat ons beiden gemeenschappelijk is. In de eerste plaats mogen we hier vaststellen, dat u en wij mannen van de politie zijn. Dit woord 'politie' heeft hier dezelfde beteekenis als bij ons: 'vriend en toeverlaat'! Voorts mogen wij erop wijzen, dat Nederlanders en Duitschers menschen van een zelfde aard en wezen zijn.
De Nederlanders, dien de oorlog in het beroep of bedrijf moeilijkheden gebracht heeft, kunnen nog niet zoo denken; den handelsman ligt immers steeds nog in de eerste plaats zijn balans aan het hart. De man in het politie-uniform kan en moet den weg naar het nieuwe gemakkelijker vinden. Hij is de vertegenwoordiger van den staat. In hem verpersoonlijkt zich de ordenende macht van den staat. (. . .)
In het volle bewustzijn van de noodzakelijkheden die komen zullen, reiken wij u, kameraden van de Nederlandsche politie, de hand."

Toen 'collega' Ball dit schreef, was het huidige Kamerlid Aarts nog een kind. Maar de ouderen onder ons, die destijds door 'collegiaal' gepraat in verwarring gebracht of zelfs misleid werden, hebben ervaren hoe gevaarlijk zo'n uitspraak van de heer Aarts kan zijn. Lévensgevaarlijk! Een Nederlandse politieman die iets van die 'collegiale' tijd geleerd heeft, zal zich geen collega voelen van een politieman in een totalitaire staat. En dan doet dat er niet toe, of dat een rechts regime (zoals in Spanje of Chili) of een links regiem (zoals in de DDR of Rusland) is. Men mag het beroep van een politieman niet op één lijn stellen met dat van een timmerman of een violist. De politieman is een dienaar van zijn overheid. Een uitvoerder die (desnoods met sterke arm) bereid is het daar gewenste stelsel in stand te houden, of dat nu kapitalistisch, communistisch, sociaaldemocratisch, liberaal, dictatoriaal of wat dan ook is. Ik kan me voorstellen dat een politieman in Moskou zich collega voelt van een politieman in Oost-Berlijn. En dat een Nederlandse politieman spreekt van Belgische, Zweedse of Engelse collega's. Het gaat niet om de vlag, maar om de lading. Niet om het uniform, maar om de mens in dat uniform die een bepaalde overheid dient.

W. v.d. Berg, Amersfoort

Eenmotorige Cessna (kosten per vlieguur ca. f 90,—)

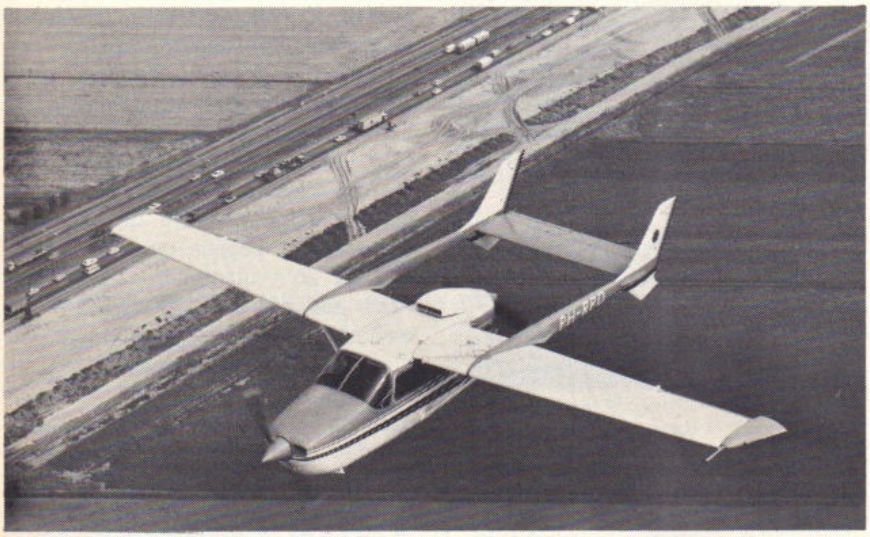

Tweemotorige Cessna (kosten per vlieguur ca. f 200,—)

Helicopter Bölkow BO 105 (kosten per vlieguur ca. f 350,—)

Heli's RPV ('Wim') en RPW ('Henk') officieel in gebruik gesteld

SCHIPHOL. — De eerste twee helicopters, die door de Nederlandse overheid voor de politie werden aangekocht, zijn op 6 december door de minister van justitie in gebruik gesteld. De officiële overdracht vond plaats in het luchtvaartmuseum Aviodome op Schiphol, in aanwezigheid van de minister van binnenlandse zaken, kamerleden en andere autoriteiten.

De politieministers Van Agt en De Gaaij Fortman bleken echter niet als peetvaders op te treden, zoals eerdere geruchten wilden (vermeld in het RP-magazine en ook het officiële programma sprak nog van 'Dries').
Mr. Van Agt verklaarde in zijn toespraak er niets voor te voelen om zich door middel van een helicopter van het aardse te verheffen. Die schroom bestond echter niet bij VVD-parlementariër mr. H. Koning, die dan ook met genoegen zijn roepnaam 'Henk' aan de RPW meegaf. De heer Koning viel deze eer te beurt, omdat hij als eerste in de parlementaire geschiedenis had aangedrongen op het aanschaffen van heli's voor de Nederlandse politie.
De tweede wentelwiek (de RPV) kreeg de naam 'Wim' en werd des avonds tijdens een informeel samenzijn van RP-personeel in De Elzenhof gedoopt door peetvader W. M. Rehorst, die enkele dagen later afscheid zou nemen als algemeen inspecteur van het korps Rijkspolitie.
De commandant van de dienst Luchtvaart herinnerde in zijn toespraak aan de lange tijd van voorbereidin-

"Wim, daar Gaaij'e"

gen en besprekingen, totdat eindelijk tot de aankoop kon worden overgegaan. Gebrek aan financiën was steeds weer het breekpunt geweest. Toen de heer Gerritsen desondanks op de noodzaak van deze vliegtuigen bleef hameren, werd hem ooit eens min of meer officieel verboden het woord 'helicopter' nog te gebruiken. Zodat hij zich voortaan bediende van de benaming 'hefschroefvliegtuig' . . .
De Algemeen Inspecteur was in de luchtvaarthistorie gedoken. Hij vertelde hoe de heren Verdellen en Verberk in 1951 subsidie van het Anthony Fokkerfonds ontvingen om het vliegbrevet A te kunnen behalen. En dat mag gezien worden als de eerste aanzet voor de organisatie van de dienst Luchtvaart. Toen drie jaar later een Deens vliegtuigje gehuurd kon worden, beschikte Nederland als een der eerste landen van Europa over 'vliegende politie'.

Nieuwe film

Ter afwisseling van de toespraken werd de nieuwe film 'Wat hangt er nu weer boven het hoofd' gepresenteerd. In deze voorlichtingsfilm van Cinecentrum, geregisseerd door Kees van Eijk, wordt belicht wat zoal de mogelijkheden zijn voor samenwerking tussen de politie en de helicopters van de dienst Luchtvaart.
De minister van justitie deed tenslotte een beroep op de Nederlandse politie om de wil tot samenwerking tussen de verschillende korpsen te tonen. "De Nederlandse burgers — die met elkaar circa 2300 miljoen gulden per jaar opbrengen om het instituut politie te laten funktioneren — hebben daar recht op," aldus mr. Van Agt.
's Avonds — nadat de scheidende generaal zijn petekind een "Wim, daar ga je" had toegeroepen — was het personeel van de dienst Luva gezellig bijeen in de sportzaal van de Elzenhof, om met een muziekje, een drankje en een hapje de feestelijke dag af te sluiten. (AH)

Foto's: Dienst Luchtvaart

Koninklijk Nederlands Leger- en Wapenmuseum

De Nederlandse krijgsgeschiedenis van ca. 12000 v. Chr. tot 1945 in woord en beeld.

Hoewel tijdelijk over minder expositieruimte wordt beschikt, tracht het Legermuseum de veelbewogen krijgsgeschiedenis van ons volk zo volledig mogelijk in beeld te brengen.

Dagelijks film- en dia-voorstellingen.

Openingstijden:
maandag t.m. vrijdag van 09.00 tot 12.30 en van 13.15 tot 17.00 uur
zondag van 13.00 - 17.00 uur.

PESTHUISLAAN 7, LEIDEN
Telefoon 071-13 42 41

Vlieger P. J. Beelen geeft technische uitleg aan minister Van Agt en Kamerlid Koning

Rp.org_RPM77_01_jan_nr.05_compri

Met de groeten van Martha . . .

Politie in Washington D.C. heeft meer dan 1000 vrouwen

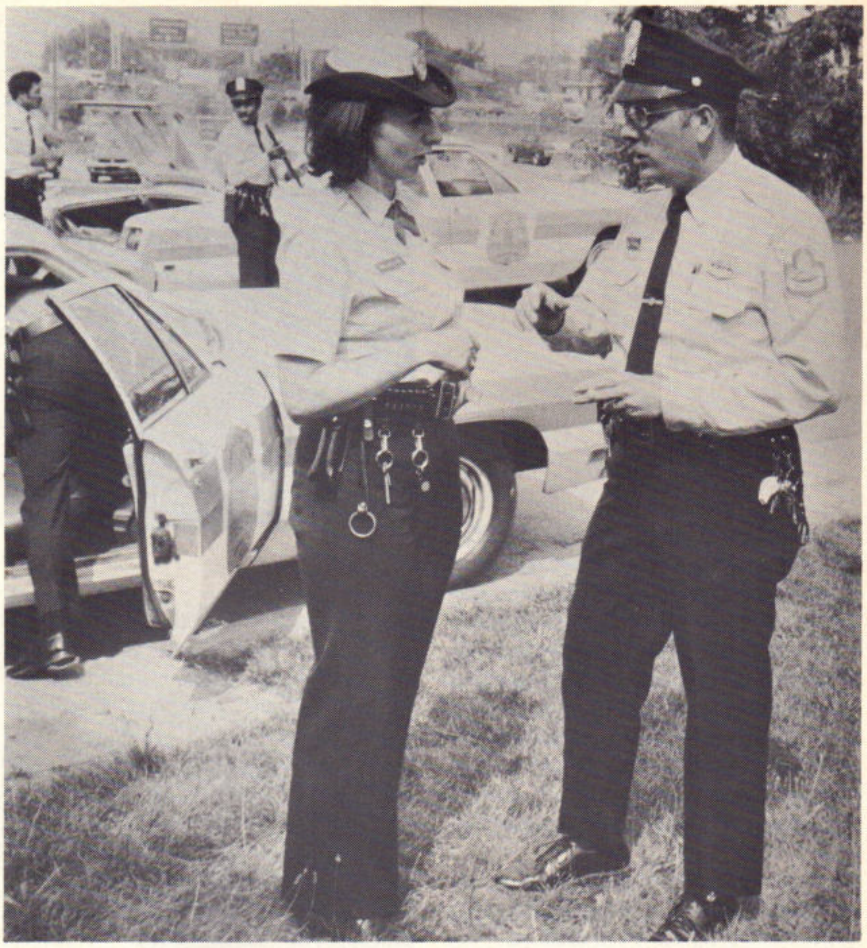

Bij de politie in de Ver. Staten was de situatie vijf jaar geleden ongeveer net zo als nu bij het korps Rijkspolitie. Er draaiden toen nog maar een handjevol vrouwen mee in de surveillance. Nu zijn het er meer dan duizend. Zoals wij al eerder meldden (RPm dec. '75) heeft een onderzoek uitgewezen, dat in de V.S. mannelijke en vrouwelijke politieambtenaren in vrijwel elk opzicht dezelfde prestaties leveren. Daarbij bleek ook, dat vrouwen minder vaak tot aanhouding overgingen, maar dat hun geringere aantal aanhoudingen niet tot minder veroordelingen leidde. Verder werd aangetoond, dat vrouwen die gewond raakten, de dienst niet vaker verzuimden dan hun mannelijke collega's. En tenslotte bleek dat vrouwen naar verhouding minder vaak werden genoteerd wegens onaangepast gedrag.

Op grond van dit onderzoek werd geconcludeerd, dat het nuttig is, vrouwen voor surveillance op dezelfde basis in te schakelen als mannen.

Dat gebeurt in de Verenigde Staten dan ook steeds meer. Sherwood H. Demitz, information officer van de US-ambassade in Den Haag deed ons een serie foto's toekomen van zo'n vrouwelijke kollega in de stad Washington: Martha Kinter tijdens enkele van haar aktiviteiten.

Martha Kinter ontvangt een laatste instructie voordat ze op surveillance gaat.

Een aanrijding. Collega Kinter regelt het verkeer.

Nieuwe wachtmeesters van de opleidingsschool te Harlingen (1976-I)

KLAS I, OPLEIDING 1976-I

Staande v.l.n.r.: Wmr. H. Botter, de heer P. Rijskamp (taaldocent), Anneke Visser (receptioniste), wmrs. A. van Esveld, A. R. Drent, T. v.d. Brug, R. M. Bijleveld, O. F. Baas, W. H. Bol, K. A. Damasco, H. H. van Dijk, H. J. M. Dijkhuis, P. Prinsen, A. J. Gombert, M. A. T. Roodvoets, owmr. K. Hoekstra, wmrs. J. D. Buiter, G. Brouwer, adjudant G. M. Koning.
Zittend v.l.n.r.: Wmrs. J. B. Beijaard, L. Duerink, A. W. M. van Diest, M. van Burg.

KLAS J, OPLEIDING 1976-I

Staande v.l.n.r.: Wmr. 1e kl. D. de Vries, de heer P. Rijskamp (taaldocent), wmrs. S. de Boer, H. van Mastrigt, Anneke Visser (receptioniste), wmrs. R. Gravendeel, H. Hulsebos, M. Jansen, A. B. de Jong, P. Kempe, J. M. van Elburg, F. Griffioen, J. M. G. Kerssens, J. M. Eissens, A. Nederhof, A. H. de Haan, J. Jongbloed, F. J. M. Hurenkamp, adjudant H. Bouwman.
Zittend v.l.n.r.: Wmrs. J. Hofman, K. Fekkes, P. R. A. Brouwer, A. Klontje, M. van 't Hoog.

KLAS K, OPLEIDING 1976-I

Staande v.l.n.r.: Wmr. H. Lamberink, adjudant J. Postma, wmrs. C. J. Out, G. Krijnen, T. van Houts, G. T. Nijk, J. Kluiter, sportdocent H. Stegenga, wmrs. N. Leyen, J. Los, E. Krol, D. Meijer, M. Krom, H. v.d. Meulen, wmr. 1e kl. J. Struik, de heer Van Nieuwenhove.
Zittend v.l.n.r.: Wmrs. H. Kunst, H. v.d. Munnik, A. P. Arends, J. Legters, L. J. Megelink, C. A. Pennings.

KLAS L, OPLEIDING 1976-I

Staande v.l.n.r.: Sportdocent H. Stegenga, owmr. F. Visser, wmrs. H. J. Schrama, E. A. P. A. Lalieu, R. H. Schoenmaker, M. J. A. Wessels, K. H. Ottens, D. H. B. v.d. Steege, J. F. Raave, H. J. Roodakker, H. C. Schepers, R. J. Onel, M. F. M. v. Tulder, H. H. H. Sonderwal, adjudant M. Th. Berendsen.
Zittend v.l.n.r.: Wmrs. J. M. Schalkwijk, E. R. Binkhuijsen, M. J. C. v. Strien, B. R. E. Nijen-Twilhaar, K. Rouwenhorst.

KLAS M, OPLEIDING 1976-I

Staande v.l.n.r.: Owmr. R. Hoekstra, wmrs. J. C. Scholtens, W. D. Woppenkamp, S. Talsma, J. H. C. v. Gorkom, A. Sikkema, J. Sellis, J. W. Nengerman, D. J. v.d. Zee, P. T. v. Beek, G. J. Schermer, F. J. IJzer, J. H. v. Wieren, adjudant M. P. Meijer, sportdocent H. J. Stegenga.
Zittend v.l.n.r.: Wmrs. H. W. Wardenaar, J. W. v. Veenendaal, J. G. M. Veltman, J. W. Wanders.

nieuwe groeps-commandanten

Met ingang van 1 november 1976 aangewezen als commandant van de groep Lemsterland adjudant L. Steensma. Hij werd geboren op 16 oktober 1923 te Boelenslaan en was sedert 1 januari 1974 plaatsvervangend groepscommandant te Dantumadeel.

Met ingang van 1 november 1976 aangewezen als commandant van de recherchegroep Nijmegen adjudant J. Renshof. Hij werd geboren op 27 november 1919 te Aalten en was sedert 1 september 1973 plaatsvervangend commandant van de recherchegroep Nijmegen.

Met ingang van 1 december 1976 aangewezen als commandant van de verkeersgroep Zwolle adjudant J. A. Geerts. Hij werd geboren op 24 december 1922 te Diepenheim en was sedert 1 april 1974 plaatsvervangend commandant van de verkeersgroep Utrecht.

Met ingang van 1 november 1976 aangewezen als commandant van de groep Poortugaal adjudant J. Broere. Hij werd geboren op 10 december 1918 te Strijen en was sedert 1 april 1965 plaatsvervangend groepscommandant te Poortugaal.

Met ingang van 1 december 1976 aangewezen als commandant van de groep Oud-Beijerland adjudant H. Veenema. Hij werd geboren op 16 december 1925 te Harlingen en was sedert 1 augustus 1974 plaatsvervangend commandant van de groep Alblasserdam.

Met ingang van 1 november 1976 aangewezen als commandant van de groep Diever adjudant G. Majoor. Hij werd geboren op 9 december 1919 te Odoorn en was sedert 15 maart 1969 plaatsvervangend groepscommandant te Diever.

Met ingang van 1 december 1976 aangewezen als commandant van de groep Eijsden de adjudant J. A. van Kuyk. Hij werd geboren op 22 oktober 1920 te Utrecht en was sedert 23 mei 1970 aangewezen als opperwachtmeester, later adjudant algemene dienst bij de staf van het district Maastricht.

Aannemersbedrijf

Fa. Gebr. VAN MOUWRIK & CO.

voor onderhoud
en reconstructie van
Rijkswegen
en aanbrengen van
slijtlagen, bestratingen
en rioleringen

Steenweg 63
WAARDENBURG
Telefoon 04181 - 2 73

RP personalia

in dienst getreden

DISTRICT BREDA

Per 1-11-'76: G. M. J. P. Adriaansen, typiste i.t.d. te Breda (vkg).

DISTRICT EINDHOVEN

Per 1-7-'76: M. S. H. M. Lautenslager, adm. ambt. C 3e kl. te Eindhoven (rech. gr.).
Per 1-9-'76: Th. Klooster, schrijver-A te Eindhoven (bijz. d.); F. G. Faasen, schrijver-A te Eindhoven.

DISTRICT 's-HERTOGENBOSCH

Per 1-9-'76: J. J. Smits, adm. ambt. C 2e kl. te Boxtel.

DISTRICT MAASTRICHT

Per 1-9-'76: J. A. M. v. Klokhoven, schrijver-A te Schaesberg.

DISTRICT ROERMOND

Per 1-10-'76: A. M. H. F. Rongen, schrijver te Roermond.

DISTRICT UTRECHT

Per 1-11-'76: H. R. F. Lasut, schrijver i.t.d. te Bunschoten; mevr. J. M. Barneveld-Braun, wmr. te Maarssen.

ALGEMENE VERKEERSDIENST

Per 1-11-'76: G. Oosterbaan-Ottens, typiste A te Driebergen; C. A. A. de Klerk, adm. ambt. C 3e kl. te Driebergen.
Per 15-11-'76: C. N. M. Ansems, adm. hfd. ambt. te Driebergen.

DIENST LUCHTVAART

Per 1-11-'76: I. A. Bax, wmr. 1e kl. te Schiphol.

RESERVE WACHTMEESTERS

Per 15-12-'76: P. Z. Versteeg te Dordrecht; J. H. J. van Schijndel te Eindhoven; F. Th. M. Ernens te Groningen; P. J. M. van Berne te 's-Hertogenbosch; A. P. Booij te 's-Hertogenbosch; P. Th. M. Eck te 's-Hertogenbosch; J. J. M. Th. M. van Tilburg te 's-Hertogenbosch; H. W. E. Roeffen te 's-Hertogenbosch; E. L. Vleugels te Maastricht; A. J. M. Raven te Maastricht; J. H. M. Gulikers te Maastricht; J. H. Jehae te Maastricht; W. G. J. M. Thijssen te Nijmegen; M. Chr. H. Kuijpers te Roermond; E. W. Nekkers te Zwolle.
Per 1-1-'77: A. H. Benthem te Amsterdam; J. Benders te 's-Gravenhage; M. H. G. Straat te Maastricht; L. J. Hollands te Maastricht; F. Th. J. Broekmans te Roermond; M. H. Driessen te Roermond; B. Schaatsbergen te Utrecht.

bevorderingen

DISTRICT ALKMAAR

tot adjudant:
Per 1-10-'76: P. J. Termaat te Alkmaar.
Per 1-12-'76: J. H. Koedam te Grootebroek.

tot opperwachtmeester:
Per 1-10-'76: J. Kleimeer te Alkmaar.
Per 1-12-'76: R. H. van Houten te Bovenkarspel.

tot wachtmeester:
Per 1-10-'76: H. J. Fröhlich te Schagen, W. Hollander te Berkhout; R. J. Wagenaar te Schoorl; H. Biesboer te Egmond aan Zee; A. P. L. v.d. Wateringen te Kleine Sluis.

DISTRICT AMSTERDAM

tot opperwachtmeester:
Per 1-4-'76: J. Abma te Amsterdam.
Per 1-10-'76: Fr. Bakker te Amsterdam.
Per 1-11-'76: J. van Assenbergh te Landsmeer.
Per 1-12-'76: P. T. J. Hof te Castricum; E. J. Groot te Duivendrecht; G. J. Reurs te Broek en Waterland.

tot wachtmeester:
Per 1-10-'76: H. Hilgeman te Ouderkerk; C. P. Walraven te Ankeveen; P. Coobs te Amsterdam; P. H. J. M. van Soelen te Aalsmeer; F. R. v.d. Berg te Ilpendam; P. Bovendorp te Akersloot.

tot fotograaf B 2e kl.:
Per 1-11-'76: M. Kuijper te Amsterdam.

tot parketw. A (C 1e kl.):
Pet 1-11-'76: H. A. Scholten te Amsterdam.

DISTRICT APELDOORN

tot adjudant:
Per 1-10-'76: G. J. Koele te Apeldoorn.

tot opperwachtmeester:
Per 1-10-'76: W. H. M. Oolthuis te Apeldoorn; J. Chr. van Aalderen te Apeldoorn; B. A. de Jong te Apeldoorn; P. C. Frederiks te Apeldoorn.

tot wachtmeester 1e kl.:
Per 1-11-'76: H. Hilverink te Groenlo.
Per 1-12-'76: P. L. Schouwstra te Nunspeet.

tot wachtmeester:
Per 1-10-'76: R. Heuvelink te Aalten; E. G. de Weerd te Hoevelaken; W. Klein-Lenderink te Putten; M. v. Dijk te Wezep; J. C. Kip te Elburg.

tot adm. ambt. C 1e kl.:
Per 1-1-'76: J. Wiersma te Zutphen.

DISTRICT ASSEN

tot adjudant:
Per 1-11-'76: G. Majoor te Diever.
Per 1-12-'76: P. v. Beekum te Assen (parketpol.).

tot wachtmeester:
Per 1-10-'76: J. D. de Vries te Coevorden; B. Wanders te Zuidlaren.

DISTRICT BREDA

tot adjudant:
Per 1-11-'76: H. Bosmans te Hilvarenbeek.

tot opperwachtmeester:
Per 1-10-'76: H. Ketelaar te Breda (rech. gr.); Th. J. M. Peters te Breda (rech.gr.); J. P. C. M. Hagemans te Breda (rech. gr.).
Per 1-11-'76: F. W. M. Severin te Prinsenbeek.
Per 1-12-'76: W. C. C. M. de Letter te Hoeven.

tot wachtmeester:
Per 1-10-'76: A. Coldewijer te Kaatsheuver; C. J. v. Eekelen te Geertruidenberg; D. M. J. M. Eras te Dongen; P. Jobse te Oud-Gastel; C. G. M. Michielsen te Zevenbergen; P. C. Pellicaan te Steenbergen; C. G. M. Tromp te Zundert; N. E. M. v.d. Wijngaard te Steenbergen.

tot adm. ambt. C 2e kl.:
Per 1-6-'76: P. A. M. Segers te Steenbergen.

DISTRICT DORDRECHT

tot opperwachtmeester:
Per 1-10-'76: P. van den Boogaart te Dordrecht; E. W. Klop te Dordrecht; W. L. A. Klootwijk te Dordrecht.
Per 1-11-'76: G. Meppelink te Oostvoorne.

tot wachtmeester:
Per 1-10-'76: Th. Blokland te Papendrecht;

C. J. L. Adriaanse te Papendrecht; C. Fr. Bont te Ameide; A. A. de Vries te Nieuw Beijerland; C. Batenburg te Strijen; M. A. van Riel te Alblasserdam; J. J. Rosbeek te Alblasserdam; J. M. C. P. Smit te Goudriaan.

tot adm. ambt. C 1e kl.:
Per 1-11-'76: J. G. Duren te Rotterdam (parketpol.); J. P. van Aken te Rotterdam.

tot adm. ambt. C 2e kl.:
Per 1-10-'76: A. A. M. Vermeulen te Didam.

DISTRICT EINDHOVEN

tot adjudant:
Per 1-10-'76: P. Rombout te Beek en Donk.

tot opperwachtmeester:
Per 1-5-'76: C. P. Gooyer te Eindhoven (rech.gr.).

tot wachtmeester 1e kl.:
Per 1-10-'76: A. P. Th. Bouw te Eindhoven (vkg); M. G. D. Zijlstra te Gemert; G. Th. Heesters te Gemert.

tot wachtmeester:
Per 1-10-'76: H. L. de Groot te Best; J. J. M. Nooyens te Nuenen; T. G. M. v. Oosterhout te Bergeyk; A. C. C. Schoonhoven te Budel.

DISTRICT 's-GRAVENHAGE

tot adjudant:
Per 1-10-'76: J. de Ruiter te 's-Gravenhage; J. Potijk te 's-Gravenhage.

tot opperwachtmeester:
Per 1-1-'76: A. van Asch te 's-Gravenhage; L. W. de Koeyer te Middelburg; M. W. Jeremiasse te 's-Gravenhage.
Per 1-3-'76: A. de Vries te 's-Gravenhage.
Per 1-10-'76: G. van Pelt te 's-Gravenhage; C. J. Bijdevaate te 's-Gravenhage; V. van Schelt te 's-Gravenhage; G. J. de Graaf te 's-Gravenhage; L. M. Hooijmans te 's-Gravenhage; A. v.d. Wiel te 's-Gravenhage; J. H. de Gans te 's-Gravenhage; W. van Schaik te 's-Gravenhage.
Per 1-11-'76: G. M. L. M. Oude Veldhuis te Voorhout; H. C. Mensink te Warmond.

tot fotograaf B I:
Per 1-7-'76: H. J. M. Buis te 's-Gravenhage.

tot adm. ambt. C 1e kl.:
Per 1-11-'76: J. Nieuwenhuizen te 's-Gravenhage; A. Schaap te 's-Gravenhage.

DISTRICT GRONINGEN

tot opperwachtmeester:
Per 1-11-'76: F. de Jager te Zuidbroek.

tot wachtmeester:
Per 1-10-'76: S. Dijkstra te Leek; A. D. Haveman te Nieuwe-Pekela.

tot adm. ambt. C 2e kl.:
Per 1-10-'76. J. Warris te Grootegast.

tot schrijver-A:
Per 1-8-'76: F. Wiersma te Marum.

DISTRICT 's-HERTOGENBOSCH

tot adjudant:
Per 1-9-'76: H. J. Buitenhuis te Dantumadeel.
Per 1-10-'76: J. B. P. M. Somers te Rosmalen; M. Somers te 's-Hertogenbosch.

tot opperwachtmeester:
Per 1-10-'76: J. H. Goos te 's-Hertogenbosch; W. L. M. Krabbenborg te 's-Hertogenbosch; A. W. B. Embrechts te 's-Hertogenbosch (vkg); A. L. Schevers te 's-Hertogenbosch (vkg).

tot wachtmeester 1e kl.:
Per 1-10-'76: G. J. Timmermans te Drunen; Th. L. Jansen te St. Michielsgestel; A. J. J. de Werdt te Den Dungen; A. de Jong te Boxtel; P. H. v. Herpen te 's-Hertogenbosch (vkg).

tot wachtmeester:
Per 1-10-'76: T. H. Koopmans te St. Michielsgestel G. J. M. v.d. Krabben te Rosmalen; M. J. A. de Hart te 's-Hertogenbosch (vkg); G. W. A. M. Kleinhof te 's-Hertogenbosch (vkg); L. J. v. Genderen te Rosmalen; J. P. v. Kuijk te Schijndel; B. J. G. D. Nijhof te Rosmalen; J. H. Verhagen te Woudrichem; P. A. M. v.d. Steen te Hank; J. C. F. v. Zwieten te Veghel; O. Duursma te Boxtel.

tot fotograaf B 1e kl.:
Per 1-7-'76: G. P. J. Rovers te 's-Hertogenbosch (techn. rech.).

tot adm. ambt. C 1e kl.:
Per 1-7-'76: W. H. A. G. v.d. Hoog te 's-Hertogenbosch.

DISTRICT LEEUWARDEN

tot opperwachtmeester:
Per 1-12-'76: A. Hornstra te Leeuwarden (vkg); D. Veenstra te Sexbierum.

DISTRICT MAASTRICHT

tot opperwachtmeester:
Per 1-9-'76: J. P. G. Koert te Born.
Per 1-10-'76: J. E. Bomhof te Cadier en Keer; H. M. C. Peters te Stein; A. W. Joosten te Maastricht (rech.gr.); R. J. P. v.d. Burght te Maastricht (rech.gr.); B. G. v.d. Burg te Maastricht (rech.gr.).
Per 1-11-'76: H. H. J. Plass te Klimmen.

tot wachtmeester 1e kl.:
Per 1-10-'76: M. J. Heesakkers te Eygelshoven; A. D. H. Spoelstra te Maastricht (rech.gr.); Th. L. M. v. Orsouw te Berg en Terbijt; R. P. J. Dautzenberg te Eijgelshoven; H. W. M. Vankan te Valkenburg.

tot wachtmeester:
Per 1-10-'76: B. J. H. Schaffrath te Valkenburg; H. A. M. v.d. Steen te Beek; J. H. F. Franssen te Ubach over Worms; L. G. Vromen te Valkenburg; M. H. J. Coolen te Schaesberg; H. H. B. Kuiters te Oirsbeek; J. G. Willems te Nieuwstadt.

tot parketwachter A:
Per 1-11-'76: H. F. Broecks te Maastricht.

DISTRICT MIDDELBURG

tot opperwachtmeester:
Per 1-10-'76: Th. M. J. van Hecke te Middelburg.
Per 1-12-'76: J. L. M. Burlet te Oostburg; P. J. A. Ardonne te Koewacht.

tot wachtmeester 1e kl.:
Per 1-11-'76: J. J. van Doorn te Kapelle.

tot wachtmeester:
Per 1-10-'76: T. C. P. de Munck te Philippine; A. A. Timmerman te Axel.

DISTRICT NIJMEGEN

tot adjudant:
Per 1-10-'76: H. C. v. Schilt te Nijmegen.

tot opperwachtmeester:
Per 1-10-'76: G. D. P. Aalbers te Nijmegen; J. Alkemade te Arnhem.

tot wachtmeester 1e kl.:
Per 1-10-'76: W. A. M. Ermers te Nijmegen; H. Post te Ulft; G. H. M. Wiendels te Terborg; J. P. C. Peters te Heteren; J. H. H. Vieberink te Laag Keppel; A. Th. C. M. Mulder te Appeltern te Maasbommel; J. Th. v.d. Heiden te Zoelen; C. M. Th. G. Hubbers te Lobith Tolkamer; J. H. Tijink te Doesburg; J. M. Turk te Ochten; A. G. B. Nieuwenhuis te Buren.

tot wachtmeester:
Per 1-10-'76: A. C. M. W. Gerrits te Malden; H. de Haas te Bommel; G. J. Jongkind te Buren; A. H. S. M. Vernooy te Nijmegen; C. A. Beumer te Didam; N. Fr. B. ten Broek te Driel.

tot fotograaf B 1e kl.:
Per 1-7-'76: W. Blokland te Arnhem.

DISTRICT ROERMOND

tot adjudant:
Per 1-4-'76: J. F. Renkens te Helden-Panningen.
Per 1-9-'76: M. Smeets te Bergen.
Per 1-10-'76: J. H. A. Stals te Roermond (rech.gr.).

tot opperwachtmeester:
Per 1-9-'76: P. E. Onckels te Siebengewald.
Per 1-10-'76: L. M. M. van Duurling te Roermond (vkg); W. B. P. Lamers te Roermond (vkg).

tot wachtmeester 1e kl.:
Per 1-10-'76: G. J. v. Zon te Swalmen; G. Ch. Janssen te Herkenbosch; F. R. Wever te Nederweert; C. M. J. v. Dommelen te Gennep; Th. P. B. Loeff te Mook; G. J. C. M. Avezaat te Well; R. G. Meeuwenberg te Helden-Panningen.

tot wachtmeester:
Per 1-10-'76: A. J. v.d. Werff te Reuver; W. J. Erdkamp te Heythuysen; J. H. Geenen te Roermond (vkg); L. G. Biesebeek te Sevenum; A. M. H. M. Peters te Heythuysen; J. Petter te Horst; A. J. L. Stegerhoek te Horst; G. H. M. de Vreede te Nederweert; J. H. Florijn te Sevenum; A. R. Steenblik te Sevenum.

tot parketwachter A:
Per 1-1-'76: J. Th. Wolters te Roermond (parketpolitie).

DISTRICT UTRECHT

tot opperwachtmeester:
Per 1-12-'76: J. W. Rigter te Mijdrecht; A. J. v.d. Lei te Mijdrecht.

tot wachtmeester 1e kl.:
Per 1-12-'76: C. Capiteijns te Leersum.

tot wachtmeester:
Per 1-10-'76: L. C. G. Verlaan te Linschoten; H. J. M. v. Haaren te IJsselstein; Ch. v.d. Straten te Bunnik; M. H. J. Vos te Vleuten; J. E. Witmer te Bunschoten; H. Kuitert te Mijdrecht.

tot parketwachter A:
Per 1-2-'77: W. v.d. Meulen te Utrecht; M. Schilperoort te Utrecht.

DISTRICT ZWOLLE

tot adjudant:
Per 1-10-'76: R. Huisman te Zwolle.

tot wachtmeester:
Per 1-10-'76: H. G. ten Brinke te Holten; F. D. Eikelboom te Ommen; B. v.d. Heide te Vroomshoop; A. H. Schoonderbeek te Westerhaar.

tot adm. ambt. C 2e kl.:
Per 1-5-'76: J. E. G. Hadders te Losser.
Per 1-10-'76: J. J. v. Weeren te Weerselo.

tot rijksambtenaar III:
Per 1-2-'76: M. Schrooten te Zwolle.

ALGEMENE INSPECTIE

tot rijksambtenaar IV:
Per 1-10-'76: A. J. Terborg te 's-Gravenhage.

ALGEMENE VERKEERSDIENST

tot opperwachtmeester:
Per 1-12-'76: A. Batenburg te Driebergen.

tot wachtmeester:
Per 1-10-'76: S. Imminkhuizen te Driebergen.

tot adm. ambt. C 1e kl.:
Per 1-9-'76: F. de Wit te Driebergen.

C.O.M.E.

tot wachtmeester 1e kl.:
Per 1-10-'76: J. M. Broekhuizen te Neerijnen; J. J. T. van Steijn te Neerijnen.

DIENST LUCHTVAART

tot adm. ambt. A 2e kl.:
Per 1-5-'76: J. J. Vlietland te Schiphol.

KADERSCHOOL

tot adm. ambt. C 1e kl.:
Per 1-5-'76: H. M. G. Waldram te Apeldoorn.

tot adm. ambt. C 2e kl.:
Per 1-6-'76: H. G. Schuurman te Apeldoorn.

OPLEIDINGSSCHOLEN

tot adjudant:
Per 1-4-'76: G. Schut te Apeldoorn; A. H. Oomken te Apeldoorn.
Per 1-8-'76: R. Jansma te Apeldoorn; R. Schenkman te Horn.

RIJKSPOLITIE TE WATER

tot opperwachtmeester:
Per 1-10-'76: L. Holen te Amsterdam.

tot wachtmeester 1e kl.:
Per 1-10-'76: H. Danser te Zwartsluis; W. B. Mulder te Vreeswijk; A. J. v.d. Broeke te Reimerswaal; A. C. Oomens te Bruinisse; F. v. Driel te Gorinchem.

tot wachtmeester:
Per 1-10-'76: E. Dalm te Dordrecht; H. Drost te Delfzijl; H. G. A. v. Megen te Vreeswijk; J. G. C. v. Strien te Drimmelen; C. J. Rotering te Amsterdam.

tot adm. ambt. C 1e kl.:
Per 1-8-'76: H. P. G. v.d. Water te Willemstad.

tot schrijver-A:
Per 1-5-'76: H. Sandbergen te Amsterdam.

VERKEERSSCHOOL

tot opperwachtmeester:
Per 1-10-'76: F. H. Lenting te Bilthoven.

VEILIGHEIDSDIENST KONINKLIJK HUIS

tot opperwachtmeester:
Per 1-12-'76: J. Boer te Soestdijk.

verplaatsingen

DISTRICT ALKMAAR

Per 15-10-'76: H. B. Groothuis, owmr. van Bergen (N.H.) naar Bilthoven.
Per 1-12-'76: R. H. van Houten, wmr. 1e kl. van Grootenbroek naar Bovenkarspel.

DISTRICT AMSTERDAM

Per 1-9-'76: E. W. M. de Bruin, wmr. van Duivendrecht naar Bennebroek.
Per 1-10-'76: W. J. Koree, wmr. van Blaricum naar Leiderdorp.
Per 1-11-'76: K. F. Drieënhuizen, wmr. 1e kl. van Kortenhoef naar Linschoten.
Per 1-12-'76: P. T. J. Hof, wmr. 1e kl. van Diemen naar Castricum; E. J. Groot, wmr. 1e kl. van Akersloot naar Duivendrecht.

DISTRICT APELDOORN

Per 1-10-'76: J. W. Brummelkamp, owmr. van Biddinghuizen naar Dronten; H. J. Biesterbos, wmr. 1e kl. van Elburg naar Apeldoorn.
Per 30-10-'76: G. Weustenenk, wmr. van Wilp naar Twello.
Per 1-11-'76: S. R. L. Lancee, wmr. 1e kl. van Oldebroek naar Groningen.

DISTRICT BREDA

Per 1-12-'76: W. C. C. M. de Letter, wmr. 1e kl. van St. Willebrord naar Hoeven (p.cdt).

DISTRICT DORDRECHT

Per 1-10-'76: S. van Groningen, wmr. van Vianen naar Hei- en Boescop; A. W. Hagoort, wmr. van Ouddorp naar Oostvoorne; J. de Heer, wmr. 1e kl. van Rozenburg naar Ridderkerk; J. W. A. M. Rutjes, wmr. 1e kl. van Dordrecht naar Nijmegen; L. J. C. Seters, wmr. van Alblasserdam naar Ouddorp; T. J. van Es, wmr. van Papendrecht naar Dirksland; R. Weijdema, wmr. van Vianen naar Middelharnis; P. J. den Haan, wmr. van H. I. Ambacht naar Meeuwenplaat; C. R. Timmer, wmr. van Alblasserdam naar Oude Tonge; J. van Schendel, wmr. van Hardinxveld-Giessendam naar Alblasserdam; H. F. G. Steemers, wmr. van Papendrecht naar H. I. Ambacht; D. A. J. Kon, wmr. van Hardinxveld-Giessendam naar Papendrecht; R. Hokke, wmr. van H. I. Ambacht naar Klaaswaal; M. Versluis, wmr. van Hardinxveld-Giessendam naar Rozenburg.
Per 18-10-'76: A. Bergsma, wmr. 1e kl. van Dordrecht naar Hemelumer Oldeferd.
Per 1-11-'76: G. Meppelink, wmr. 1e kl. van Brielle naar Oostvoorne; J. M. M. Slagter, wmr. van Dordrecht naar Ouddorp.
Per 1-12-'76: H. Veenema, adjudant van Alblasserdam naar Oud-Beijerland.

BRUIL

BRUIL APELDOORN B.V.

BETON- en ASFALT-WEGEN

kantoor EDE
postbus 19
Telefoon (08380) 1 90 16*
Telex 45335

POL

VERKEERSBORDEN
WEGBEBAKENING

INDUSTRIEWEG 26 - RENKUM
Telefoon 08373 - 90 03*

wij leveren o.a.:
— Dactyloscopische instrumenten
— meetwielen
— politie-stopclacks
— ongevals-standaards met supplementen
— verkeersvesten voor Rijkspolitie
— verkeersvesten voor gemeentepolitie
— klaar-over kleding
— regenkleding en handschoenen
— verkeerskegels - 32, 50 en 75 cm
— elektronenflitsers
— zwaailampen en explosievrije handlampen
— Zweedse politie handschijnwerpers
— Dynalite handschijnwerpers
— batons, fakkels
— het inrichten en beplakken van politie-auto's
enz. enz.

DISTRICT EINDHOVEN

Per 1-9-'76: W. P. A. Meyers, wmr. 1e kl. van Nuenen naar Eindhoven (rech.gr.); P. J. G. v.d. Nieuwenhuizen, schrijver-A van Eindhoven (vkg) naar Waalre.
Per 1-10-'76: P. Rombout, owmr. van Aarle Rixtel naar Beek en Donk.
Per 10-10-'76: J. M. M. v.d. Linden, wmr. 1e kl. van Gemert naar Eindhoven (meldkamer).
Per 1-11-'76: A. P. v.d. Ley, wmr. 1e kl. van Gemert naar Lelystad (RPtW).

DISTRICT 's-GRAVENHAGE

Per 1-11-'76: G. M. R. M. Oude Veldhuis, wmr. 1e kl. van Noordwijkerhout naar Voorhout; H. C. Mensink, wmr. 1e kl. van Stolwijk naar Warmond.
Per 1-12-'76: G. Doosje, wmr. 1e kl. van Boskoop naar Genemuiden; G. H. M. Derix, wmr. 1e kl. van Hillegom naar Beesd; G. Lohuis, wmr. 1e kl. van Nieuwerbrug naar Maurik.

DISTRICT GRONINGEN

Per 1-11-'76: F. de Jager, wmr. 1e kl. van Uithuizen naar Zuidbroek.
Per 27-11-'76: W. Nijkeuter, owmr. van Zoutkamp naar Leens.

DISTRICT 's-HERTOGENBOSCH

Per 1-9-'76: H. J. Buitenhuis, owmr. van Woudrichem naar Dantumadeel.
Per 18-9-'76: N. G. P. v.d. Hurk, wmr. van 's-Hertogenbosch naar Overloon.
Per 1-10-'76: G. H. Rozendal, owmr. van Rosmalen naar 's-Hertogenbosch.
Per 1-11-'76: C. Punselie, adjudant van 's-Hertogenbosch (meldk.) naar 's-Hertogenbosch (vkg); D. Eekhof, owmr. van Hagestein naar Woudrichem.

DISTRICT LEEUWARDEN

Per 1-11-'76: H. K. Roukema, wmr. van Leeuwarden (vkg) naar Groningen (vkg).
Per 15-11-'76: R. H. Talsma, wmr. van Grouw naar Bunschoten.
Per 1-12-'76: D. Veenstra, wmr. 1e kl. van Tzum naar Sexbierum; A. J. Werkman, owmr. van Warga naar Menaldum.

DISTRICT MAASTRICHT

Per 1-4-'76: W. A. H. Konings, adjudant van Maastricht (vkg) naar Roermond (vkg).
Per 1-9-'76: J. P. G. Koert, wmr. 1e kl. van Schaesberg naar Born; M. Smeets, owmr. van Nederweert naar Bergen.
Per 10-9-'76: W. Montanari, wmr. 1e kl. van Maastricht (afd. bijz. C) naar Maastricht Suv. afd. (vkg).
Per 1-10-'76: J. E. Bomhof, wmr. 1e kl. van Schinveld naar Cadier en Keer; H. M. C. Peters, wmr. 1e kl. van Maastricht (vkg) naar Stein.
Per 15-10-'76: J. H. de Jong, adjudant van Beek naar Gulpen.
Per 1-11-'76: H. H. J. Plass, wmr. 1e kl. van Nieuwstadt naar Klimmen.

DISTRICT MIDDELBURG

Per 1-12-'76: P. J. A. Ardonne, wmr. 1e kl. van Hulst naar Koewacht.

DISTRICT NIJMEGEN

Per 1-7-'76: A. Th. C. M. Mulder, wmr. van Alphen naar Leeuwen.
Per 1-9-'76: H. W. Hoogeveen, wmr. van Angerlo naar Didam.
Per 4-9-'76: A. A. Kanselaar, wmr. van Bommel naar Deil.
Per 1-10-'76: P. M. v.d. Ham, wmr. van Beusichem naar Lelystad; J. H. Tijink, wmr. van Doesburg naar Haaksbergen.
Per 1-11-'76: Th. Verbeek, wmr. van Brakel naar Zuilichem; P. J. van Raaij, wmr. van Zuilichem naar Brakel.
Per 1-12-'76: H. W. G. Meurs, wmr. van Ochten naar Didam.

DISTRICT ROERMOND

Per 1-9-'76: M. Smeets, owmr. van Nederweert naar Bergen; P. E. Onckels, wmr. 1e kl. van Nederweert naar Siebengewald.
Per 31-10-'76: J. W. M. v. Gemert, wmr. 1e kl. van Roermond (vkg) naar Baexem.
Per 27-11-'76: F. Dolfen, wmr. van Sevenum naar Ruimerswaal.

DISTRICT UTRECHT

Per 1-10-'76: K. v.d. Pol, adm. ambt. C 3e kl. van Bunschoten naar Bunnik.
Per 30-10-'76: J. J. v. Arkel, wmr. 1e kl. van Breukelen naar Utrecht.
Per 1-11-'76: H. J. Hogeveen, wmr. 1e kl. van Maartensdijk naar Bilthoven.
Per 15-11-'76: W. A. Burgler, wmr. van Bunschoten naar Wartena; L. v.d. Have, owmr. van Bunschoten naar Ouddorp.
Per 1-12-'76: R. W. Pothoven, wmr. van Vreeswijk naar Bunnik; A. J. v.d. Lee, wmr. 1e kl. van Kamerik naar Mijdrecht; Joh. A. Geerts, adjudant van Bilthoven naar Zwolle; E. v.d. Oosterkamp, owmr. van Schalkwijk naar Wijchen.

DISTRICT ZWOLLE

Per 1-10-'76: C. J. J. de Looze, wmr. 1e kl. van Markelo naar Zwolle.
Per 2-10-'76: J. G. A. Oude Geerdink, wmr. van Ommen naar Vroomshoop.

RIJKSPOLITIE TE WATER

Per 1-9-'76: J. v.d. Wal, wmr. van Amsterdam naar Amsterdam (rech.gr.); Th. Prins, wmr. van Amsterdam naar Amsterdam (rech.gr.).
Per 1-10-'76: T. A. M. Smale, owmr. van Gouda (Aalsmeer) naar Gorinchem.
Per 30-10-'76: P. Kooy, wmr. 1e kl. van Groningen naar Westerhaar; R. v. Dalfsen, wmr. van Amsterdam naar Nigtevecht.
Per 15-11-'76: W. J. Eijsvoogd, wmr. van Lobith (Nijmegen) naar Boxmeer ('s-Hertogenbosch).

de dienst verlaten

DISTRICT ALKMAAR

Per 1-11-'76: W. Mellema, wmr. 1e kl. te Medemblik.
Per 1-12-'76: B. Welle, owmr. te Noord Scharwoude.

DISTRICT APELDOORN

Per 1-8-'76: P. Th. Ploos v. Amstel, wmr. 1e kl. te Aalten.
Per 1-10-'76: C. J. Molboek, adjudant te Lochem.; P. A. Eland, wmr. 1e kl. te Barchem.

DISTRICT BREDA

Per 1-1-'77: J. Lagendijk, wmr. te Kaatsheuvel.

DISTRICT 's-HERTOGENBOSCH

Per 1-10-'76: H. v. Grevengoed, adjudant te Rosmalen; G. P. M. Jansen, wmr. te 's-Hertogenbosch (vkg).
Per 1-11-'76: H. A. Salfischberger, adjudant te 's-Hertogenbosch (vkg).

DISTRICT MAASTRICHT

Per 1-10-'76: E. J. Rosenkamp, wmr. 1e kl. te Meerssen.
Per 1-11-'76: L. H. G. Roobroeks, wmr. 1e kl. te Schaesberg; J. Pothof, adjudant te Eijsden.

DISTRICT NIJMEGEN

Per 1-8-'76: B. T. Daanen, wmr. 1e kl. te Nijmegen.
Per 1-9-'76: A. A. J. van Drumpt, owmr. te Arnhem.
Per 1-10-'76: H. Meeboer, adjudant te 's-Heerenberg; W. Heyting, wmr. 1e kl. te Huissen.
Per 1-11-'76: P. Th. v. Dodewaard, owmr. te Ewijk; W. van 't Sant, adjudant te Nijmegen; A. Dijkstra, adjudant te Zuilichem.

DISTRICT ROERMOND

Per 1-10-'76: J. H. Duisters, owmr. te Grathem.
Per 1-11-'76: W. A. P. G. Smits, wmr. 1e kl. te Sevenum.

DISTRICT UTRECHT

Per 1-11-'76: K. C. Visser, wmr. 1e kl. te Bilthoven.
Per 1-12-'76: P. Ooms, wmr. 1e kl. te Maarssen; A. Wielink, owmr. te Kamerik.
Per 1-1-'77: G. M. Boonen, schrijver-A te Maarssen.

DISTRICT ZWOLLE

Per 1-11-'76: B. J. Bokdam, wmr. 1e kl. te Haaksbergen; J. Tuit, owmr. te Vriezenveen.
Per 1-12-'76: M. Jansen, wmr. 1e kl. te Dalmsholte; J. Zeelenberg, adjudant te Losser; A. de Vries, owmr. te Ommen; A. Beun, adjudant te Tubbergen.

ALGEMENE VERKEERSDIENST

Per 8-10-'76: Mevr. A. Th. Essenburg-Merkenhof te Driebergen.
Per 1-1-'77: Mevr. Joh. A. H. Onderwater-Bredschneyder te Driebergen; E. Esser te Driebergen.

RIJKSPOLITIE TE WATER

Per 1-10-'76: M. J. H. M. Elshout, motordrijver/dekknecht.

in memoriam

Res. wmr. 1e kl.
K. Martens
Groep
Wymbritseradeel
Distr. Leeuwarden
☆ 7-2-'23
† 9-1-'77

Res. wmr.
Joh. Woestenburg
Parketpolitie
's-Hertogenbosch
District
's-Hertogenbosch
☆ 29-11-'23
† 31-12-'76

Oplossing van de november-puzzel

V	O	O	R	V	A	L		O	M	N	I	B	U	S
E		L	O	M		E	E	D		A	R	A		A
R	A	I	L		M	U	Z	E	N		S	N	O	R
A	A	M		B	A	S	E	R	E	N		K	E	D
N	L		V	E	R		L		E	I	K		R	I
D		F		L	E	S		A	R	E		L		N
A	R	D	M	A		P	E	T		U	D	I	N	E
	A	L	I	N	E	A		L	A	W	I	N	E	
K	L	I	N	G		L	E	A		J	E	K	E	R
R		O		R	U	K		S	P	A		S		E
U	I		W	U	S		O		L	A	K		A	C
I	D	O		K	E	N	B	A	A	R		P	A	L
M	A	L	S		L	D	E	N	S		K	I	N	A
E		I	E	P		E	R	T		F	E	L		M
L	E	E	N	M	A	N		I	L	L	U	S	I	E

Winnaar werd
de heer H. G. Veen,
Trosdravik 97, Leeuwarden

Parachutespringen, een luchtkasteel?

Parachutespringen, een fascinerende sport en een opwindende vrijetijdsbesteding

Qua prijs beslist géén luchtkasteel.

Alle inlichtingen bij:

PARACENTRUM TEXEL

Vliegveld Texel

telefoon: 02225-464 of 436

PARACENTRUM TEXEL

(Duidelijk en met blokletters invullen s.v.p.)

Ondergetekende .....

.....

.....

geeft zich hierbij op als abonnee van het Rijkspolitie Magazine

met ingang van .....

Gelieve het RP-magazine te zenden aan:

.....

.....

.....

Datum ....

ondertekening

agmi B.V.

Steenweg 13 - TEGELEN
Tel. 077 - 32546 (6 lijnen)

voor

- **VERKEERSBORDEN**
- **DRANGHEKKEN**
  Uw RP-type 9- en 19-spijlig 20 kg
- **ONGEVALSNOODBAKENS**
- **VERKEERSKEGELS** 5 maten
- **VEILIGHEIDSVESTEN**
- **HANDSCHIJNWERPERS** Dynalite
- **PARKEERPALEN**, neerklapbaar
- **RETROFLEKT. FOLIE, TEXTIEL, STICKERS, LETTERS, CIJFERS**
- **STOPSEIN - HANDBORDEN**
- **VERKEERSSPIEGELS**
- **ZWAAI- en KNIPPERLICHTEN**
- **MEETWIELEN en FAKKELS**
- **VERKEERSLICHTEN**
  ook met radiografische besturing
- **ALLE WEGBEBAKENINGSARTIKELEN**

puzzel RP MAGAZINE

December-puzzels

Beeldwoordpuzzel:

De oplossing luidde: 11 x de letter K.
Winnaar werd:
Mevrouw Koster,
Burg. C. H. Derksenstraat 49,
Heerjansdam.

Zoekplaatje

Winnaar werd:
Paul Voorderhake de Keizer,
Amaryllislaan 6, Bennebroek (6 jaar)

Juniorpuzzel:

Winnaars werden:

Jos Wassens (9 jaar),
Imkersdreef 533, Apeldoorn.

Boukje v.d. Schaaf (17 jaar),
Hooiland 28, Leusden-C.

PUZZELEN IN DE WINTERSPORT

Niet naar de wintersport geweest? Geen probleem. Dan kunnen we met elkaar de schade al puzzelend inhalen. Zonder het risiko van een gebroken been glijdt u zo de puzzelpiste af.

PRIJSPUZZEL I:

In elk vakje op de sneeuwschans moet een letter worden geplaatst. De eerste letter van het gevraagde woord komt in het genummerde vakje; dan volgt u de verbindingslijntjes en zet de volgende letters in de vakjes die u 'onderweg' tegenkomt. De laatste letter van een woord moet dus staan in het vakje dat geen verdere verbinding met andere vakjes meer

CAP-CHUR APPARATUUR

VECIN

Voor het vangen en verdoven van wilde, wild geworden of moeilijk te benaderen dieren.

SHORT RANGE PROJECTOR (Pistool) Voor schietafstanden van 10 tot 12 meter.
LONG RANGE PROJECTOR (Koolzuurgasgeweer) Voor schietafstanden van maximaal 35 meter.
EXTRA LONG RANGE PROJECTOR (Vuurwapengeweer) Voor schietafstanden van 10 tot 100 meter

Een duidelijke Nederlandse brochure over de toepassing van deze apparatuur is thans beschikbaar op aanvraag.

vecin

BUREAU VECIN
Laan van Meerdervoort 227 - 's-Gravenhage - Tel. 070-394481

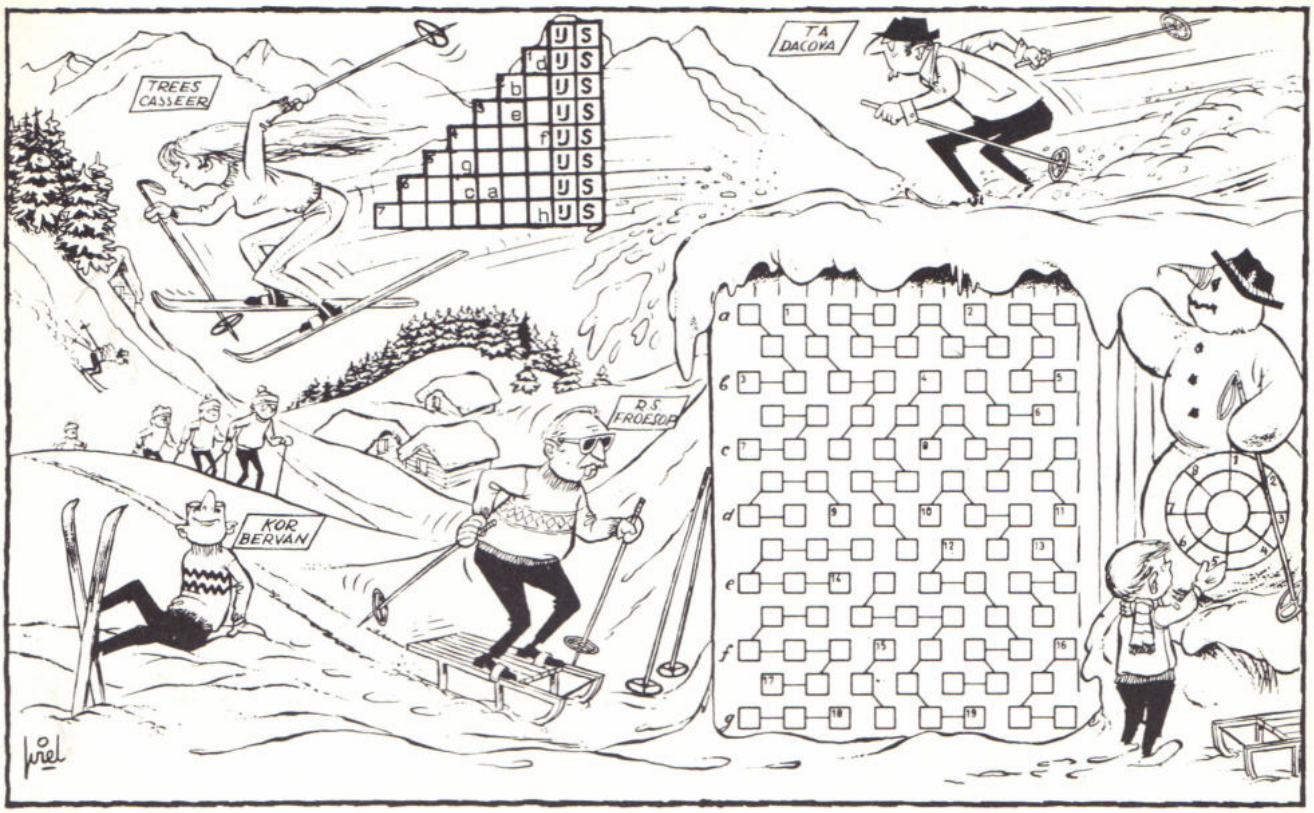

heeft. Bij de juiste oplossing kunt u achter a, b, c enz. (tot en met g) zeven plaatsnamen van vrij kleine plaatsen, zes in Nederland en een in België lezen. Ze zijn dus elk acht letters lang.

De omschrijving van de woorden is:

1. rood-gele kleur; 2. nota; 3. kleine bunzing; 4. zij die een rechterlijke uitspraak verlangt; 5. oorzaak; 6. vernis; 7. poedelhond; 8. geldbuidel; 9. afsluiter aan gas- of waterleiding; 10. angst; 11. zelfkant van een weefsel; 12. naam van het natuurlijk geluid van eenden en ganzen; 13. weideplant; 14. draadvormige deeltjes van enige stof; 15. zwemvlies; 16. afscheidingsorgaan; 17. enig overgebleven; 18. zandheuvel, duin; 19. zuivere petroleum.

Als u de zeven plaatsnamen gevonden hebt, op een briefkaart schrijft en die stuurt naar onze Puzzelredacteur, p.a. Brahmsstraat 9 in Eerbeek, dingt u mee naar een boekenbon van f 25,—.

PRIJSPUZZELS VOOR DE JEUGD

A. Visitekaartjes

Welke beroepen hebben de mensen die een visitekaartje boven hun hoofd hebben? Zet de letters in de goede volgorde. (Er is een raar 'beroep' bij uit de onderwereld).

B. Aangroeipuzzel

Alle woorden in deze puzzel eindigen op ijs.
De omschrijving van de woorden luidt: 1. voorlijk van een stagzeil (scheepsterm); 2. schreeuw; 3. bekende stad; 4. zomerse lekkernij; 5. hof van Eden; 6. kleur; 7. daar is het in een loterij om te doen.

Als je alles goed hebt ingevuld, ontstaat in de vakjes a-b-c een woord dat met de wintersport te maken heeft en d-e-f-g-h een plaats in Noorwegen. Deze twee woorden, daar gaat het om.

C. Sneeuwpoppuzzel

In de sneeuwpop moeten woorden van steeds drie letters worden ingevuld, die allemaal op dezelfde letter (in het midden) eindigen.
De beginletters vormen samen een voor deze tekening toepasselijk woord. De omschrijvingen zijn:

1. beroep; 2. boot; 3. zwak geluid; 4. woonschip; 5. lichaamsdeel; 6. klapje; 7. inkt (Ing.); 8. hoog akkerland. (Oplossingen niet insturen).

Scholieren die de oplossingen van de puzzel A en B opsturen naar onze Puzzelredakteur, Brahmsstraat 9, Eerbeek, hebben kans op een boekenbon van f 15,—.

ZOEKPLAATJE

Iemand heeft een want verloren.
Waar is-ie gebleven?

RP MAGAZINE

MAANDBLAD
VAN HET
KORPS
RIJKSPOLITIE

18e jaargang
no. 6
februari 1977

inhoud

OMSLAGARTIKEL
POLITIEPARCOURS
— veilig schieten onder stress 5

COLUMN
W. Frackers: Grenzen 11

POLITIE(K)
— 5 —
PPR-Kamerlid Waltmans: 'Ik had best een uitstekende bureau-agent kunnen zijn' 12

VROUWEN
Aversie tegen vrouwelijke kollega's? 28

MERCKWAERDIGHE GEBOUWEN
(4) School in Baexem 31

INFO INTERN
Nieuws uit de districten . . . 19

VASTE RUBRIEKEN
Nieuwe wachtmeesters 35
Nieuwe groepscommandanten . 36
Personalia 37
RPm-puzzel 40
Adressen van redactie en administratie 34

in dit nummer

'Ik zou zeker afgekeurd zijn voor de politie . . .'

. . . veronderstelt Kamerlid dr. Waltmans, "ze hadden me vast te klein en wat bangelijk gevonden. Maar wellicht was ik een uitstekend bureau-agent geworden." Wie is deze Europa-Radikaal die voor de PPR o.a. politiezaken behandelt? RPm zocht hem op in het Zuid-Limburgse karnavalsland pag. 12

Wat schieten we op met het nieuwe politieparcours?

"We moeten onze politiemensen beter vertrouwd maken in de omgang met hun wapen", zegt RP's Old Shatterhand, majoor De Kraker die het nieuwe schietparcours introduceert. Hoe gaat dat? Een RPm-verslaggever ging hulzenrapen tussen de roosjes . . pag. 5

Steeds meer vrouwelijke kollega's in het korps

. . . en daar hebben — nog steeds — heel wat mannen moeite mee. Ook sommige (jaloerse) echtgenotes schieten uit hun slof. Een docent van de school in Harlingen, waar zo'n 30 jonge vrouwen worden opgeleid, wil daar — op de man af gevraagd — wel iets over zeggen op . . . . . pag. 28

veilig, snel en doelmatig schieten

door: A. Huizing
Foto's: H. L. van Harrevelt/BPV

Hoe staat het met de schietvaardigheid van de rijkspolitieambtenaar? Waarom wordt er volgens een nieuwe methode schietinstructie gegeven? Is het wapen wel goed? Zijn er voldoende schietbanen? Komt de politieman in de knoop met de geweldsinstructie?
In Nederland wordt slechts met schroom over geweld, dus ook over schieten gesproken.
Het RP-magazine wilde graag antwoord op een aantal vragen.

Bij het Korps Rijkspolitie is men in 1973 gaan experimenteren met een schietopleiding nieuwe-stijl. Het was gebeurd met het 'roosjesmelken' Kapingen, heroïnehandel, het optreden van zwaar bewapende criminelen tegen politiemensen noopte de Nederlandse politie tot nadenken over de tot nu toe gevolgde schietopleiding. Men kwam tot de conclusie dat de tot dan toe gevolgde opleiding in bepaalde opzichten „tekort schoot". Men rapporteerde erover en droeg alternatieven aan.
In '75 stemde de minister van Justitie in met het plan van de Algemeen Inspecteur van het Korps Rijkspolitie om, bij wijze van proefneming, het schieten volgens een nieuwe methode te gaan beoefenen.

W. A. DE KRAKER
. . . beter vertrouwd . . .

F. J. HAGEMAN
. . . liever levend . . .

Methode Sasia

Politiecommissaris Sasia uit Parijs bracht in de jaren '60 die methode mee uit Amerika. Hij had bij de FBI de daar ontwikkelde methode gevolgd, schreef er vervolgens een boek over en leidde in Europa op zijn beurt een aantal belangstellenden in het Amerikaanse vuurwapengebruik op. Eén van die belangstellenden was de Belgische commissaris André Craen, die in het Nederlandse Tijdschrift voor de Politie van zijn ervaringen vertelde.
Vijf schietinstructeurs van de Centrale Opleiding Mobiele Eenheden van de Rijkspolitie werden daarna in de gelegenheid gesteld om de opleiding volgens de methode Sasia in België te gaan volgen.
Inmiddels zijn door de instructeurs van de COME een honderdtal rijkspolitieambtenaren opgeleid, die op hun beurt de methode nu in de districten en centrale diensten kunnen instrueren.
De cursisten krijgen een gedegen opleiding van vier weken, waarin behalve schieten ook vakken als pedagogie en psychologie van het schieten aan de orde komen. Als afsluiting van de cursus worden de deelnemers in een examen aan de tand gevoeld en dient een scriptie te worden gemaakt over hetgeen hen is onderwezen. Bovendien wordt bekeken wat zij nog aan eigen studie hebben gedaan.

Meer schietoefeningen?

Majoor W. A. de Kraker is als hoofd van het Bureau Mobiele Eenheden en Bijstandsverleningen verbonden aan de Algemene Inspectie van het Korps Rijkspolitie.
Zijn taak omvat onder andere de coördinatie van de schietinstructie in het korps.

Over de schietopleiding zegt hij:

„Wij willen de man bekwamer maken in het gebruik van zijn vuurwapen. Ik heb een onderzoek laten instellen naar het gebruik van het vuurwapen door de politieman. Daarbij viel mij op dat het aantal „schietgevallen" door de politie toeneemt:

In 1971 werd er 9 x geschoten
In 1972 werd er 9 x geschoten
In 1973 werd er 26 x geschoten
In 1974 werd er 29 x geschoten
In 1975 werd er 31 x geschoten

Een dergelijke toename zet je dan aan het denken. Het tijdschrift Nieuwe Revue heeft onlangs een artikel geplaatst onder de titel „De bevende hand van de schietende agent". Dat verhaal bevatte een aantal uitgangspunten waar je binnen het korps aandacht aan moet besteden.
De geoefendheid van de politieambtenaar werd door iedereen wel aangevoeld, maar men deed er in feite weinig aan om de man meer en beter te trainen in de omgang met zijn wapen. Hij kreeg per jaar 100 pistoolpatronen om te oefenen, vroeger soms onder leiding van de sportinstructeur, die in de zomer belast was met de schietinstructie. In de winter werd niet regelmatig geschoten. Gelukkig is daar verandering in gekomen. De politieman krijgt nu instructie van een gemotiveerde, goed opgeleide instructeur. Het aantal patronen dat voor oefening mag worden gebruikt is opgevoerd tot 300 per jaar, zodat de man nu ongeveer 30 patronen per maand kan gebruiken. Nog te weinig naar zijn smaak. De Duitse deskundige Hübner stelt dat de politieman zo'n 100 patronen per maand zou moeten verschieten om op peil te blijven. Het is de vraag of we zover moeten gaan; dat zullen we afwachten. Eigen ervaring heeft mij geleerd, dat hoe meer je het wapen in de handen hebt om te schieten, te behandelen, schoon te maken, des te minder ongelukken er zullen gebeuren.
Ik vergelijk het wel eens met een automobilist die per jaar een groot aantal kilometers tussen de wielen zit. Deze man is veel geroutineerder dan een man die 50 kilometer per maand aflegt in zijn auto.
Ik ben me er van bewust, dat wanneer het aantal schietoefeningen wordt opgevoerd, dit, wat de manuren betreft, invloed zal hebben op de uitvoering van de praktische dienst."
Overigens wil de heer De Kraker wel even kwijt dat momenteel een experimentele schietinstructie wordt gegeven.

„De minister heeft ons onder bepaalde voorwaarden toegestaan om het politieparcours te schieten. We moesten onder meer kunnen beschikken over bij de COME opgeleide instructeurs. De districten en centrale diensten leveren ons korpsleden die tot schietinstructeur worden opgeleid; kerels die in de districten op parttime basis de schietinstructie verzorgen."

Aan dat systeem kleven bezwaren, vindt de heer De Kraker.
„Naast zijn werk op de groep moet de politieman zich een aantal dagen per maand of per week gaan bezighouden met schietinstructie. Er zijn voor hem nog zoveel andere beslommeringen: processen-verbaal. B-cursus enz. Het liefst zag ik vaste schietinstructeurs. Mensen met een B-diploma zodat ze ook in die funktie bevorderd kunnen worden. Zo'n man kan op zijn vakgebied bij blijven. Hij moet vaklektuur lezen, hij kan zorgen voor materiaal, banen bespreken enz. Hij zou internationaal van gedachte kunnen wisselen. We hebben vorig jaar deel genomen aan een internationale wedstrijd politieschieten in Brussel. (Daar zijn we goed uit de bus gekomen: we werden bij het politieparcours 3e. Er deden 10 landenequipes mee). We hebben daar veel achtergrondinformatie verzameld. Toen bleek ook dat een enkel land het politieparcours op een wat andere wijze beoefende. Dat was aanleiding tot discussies, waar we veel van hebben opgestoken."

Oefenen onder stress

Op een mooie januaridag zien we schietinstructie in de praktijk. Een tiental aankomende schietinstructeurs worden door opperwachtmeester F. J. Hageman en wachtmeester I J. A. Bolle, beiden als schietdocent verbonden aan de COME, in de schietvaardigheid onderwezen. Op de schietbaan in het Mastbos te Breda klinken droge harde knallen, afgewisseld met zakelijke aanwijzingen. Geen overdreven gedoe met woeste blikken en in het zand bijtend als een profvoetballer bij het missen van een schot. Het gaat er nuchter toe, met op tijd gelegenheid voor de inwendige mens.
Schietdocent Bolle geeft een demonstratie van het schieten op het politieparcours. Binnen een maximale afstand van ca. 35 meter moet zeven maal, op steeds wisselende afstanden en vanuit een andere houding worden geschoten. De afstand moet binnen 5.35 minuten worden afgelegd.
Hageman: „Dit in Amerika ontwik-

Schietdocent J. A. Bolle in aktie tijdens afleggen van politieparcours

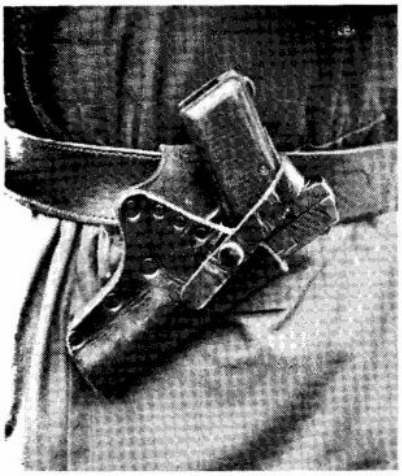

Open holster, volgens eigen (ME)-ontwerp

kelde parcours bevat vrijwel alle situaties van waaruit de politieman zich zal moeten kunnen verdedigen met zijn vuistvuurwapen. Hij krijgt te maken met de spanning om binnen een bepaalde tijdsduur een aantal schoten af te vuren. Hij moet daarbij een minimum aantal punten scoren. Alle handelingen, ook het vullen van de patroonhouder, moeten binnen de tijd worden verricht. De vaardigheid met het wapen die wij de man bij willen brengen is gebaseerd op drie uitgangspunten: veiligheid, snelheid en doelmatigheid. Wanneer de politieman zijn toevlucht moet nemen tot dit systeem van verdedigingsschieten zal zijn doel zijn: de man uitschakelen. En dan brengt hij natuurlijk liever een levende dan een dode verdachte op het bureau."

Geweldsinstructie

RP-m: „Past deze nieuwe vorm van schietopleiding in de „Geweldsinstructie" die is neergelegd in de Instructie Korps Rijkspolitie?"

De Kraker: „Onze geweldsinstructie moet blijven prevaleren, dat staat buiten elke discussie. Het maakt niet uit vanuit welke houding de man gaat schieten, als hij zich maar houdt aan de geweldsinstructie. Ik ben bang dat veel politieambtenaren hun pistool trekken omdat ze zich niet safe voelen. Zaken zoals de moord op die Rijswijkse rechercheur en zo doen daar natuurlijk ook geen goed aan.
Het gevaarlijke zit er juist in dat de politieman zijn wapen wellicht al vast in zijn hand heeft als hij ter plekke komt. Wij moeten hem leren het wapen snel te trekken zodra hij het nodig heeft. Mogelijk zorgt het verrassingseffect er voor dat de politieman het wapen niet hoeft te gebruiken. Maar als hij tòch moet schieten, dan moet het een zuiver schot zijn en dat wordt hem ook geleerd. Ervaringen in Amerika hebben uitgewezen dat een groot aantal confrontaties tussen politieambtenaren en criminelen zich afspelen op vrij korte afstand, 6 á 7 meter. Op de COME proberen we door middel van films en dia's de werkelijkheid van schietwaardige situaties te tonen. In de schietbioscoop wordt de leerlingen het besef van het trekken of niet trekken van het wapen bijgebracht."

"FN-pistool is niet slecht"

RP-m.: „Vakbondsbestuurders en politiemensen hebben zich in het verleden uitgelaten over het feit dat de wapens (in het bijzonder het pistool dat iedere politieman bij zich draagt) niet voldoet aan de eisen van deze tijd. Ook wordt gezegd dat er te weinig schietbanen zijn om de man op te leiden."

De Kraker: „Er zijn 4 voorwaarden om een goed schutter te zijn:

1. Er wordt een optimale konditie verlangd van de man. Als iemand op een wat uitbundige wijze een verjaardag heeft gevierd, kan hij de volgende dag niet in een optimale konditie zijn.
2. De munitie moet optimaal zijn.
3. Het wapen moet optimaal functioneren.
4. De man moet een optimale geoefendheid bezitten.

Wat voor wapen we hanteren doet er iets minder toe. Ons wapen, het FN-pistool, is niet slecht. Er zijn qua vormgeving en mechanisme modernere wapens op de markt waar o.a. voor een deel de eigenschappen van een revolver in zijn aangebracht, zodat het wapen bijvoorbeeld met één hand bediend kan worden. De liefhebbers van een revolver komen dan ook meer aan hun trekken.
Het wel of niet invoeren van een ander type vuistvuurwapen is nogal emotioneel gebonden; het is vaak een

kwestie van persoonlijke voorkeur.
Ons pistool heeft de laatste tijd nogal wat verbeteringen ondergaan. Zo is de greepveiligheid van de FN iets dikker geworden waardoor het pistool gemakkelijker te hanteren is.
Het komt erop neer dat wij met het ons toevertrouwde wapen moeten proberen om een zo groot mogelijke geoefendheid te bereiken. Met het holster hebben we wat geëxperimenteerd. Een instructeur bij de COME heeft een open holster ontworpen dat uitstekend voldoet. Het wapen kan er goed in worden opgeborgen, het is snel te bereiken, zonder dat een buitenstaander het er gemakkelijk uit kan nemen. Overigens is de wapenuitrusting een zaak van de beide ministers. Veranderingen op dat punt vinden niet zo snel plaats.
Inmiddels is er wel een interdepartementale commissie vuurwapenopleiding opgericht met als opdracht het ontwerpen van een totaal-leerplan voor de vuurwapenopleiding voor de gehele Nederlandse politie, aangepast aan de eisen van de politiepraktijk, alsmede het ontwerpen van een handboek voor die opleiding."

Schietbanen

Wat de schietbanen betreft: maakt de rijkspolitie voor ongeveer 60% gebruik van militaire accomodatie.
„Daarnaast schieten we ook in schietkelders van de gemeentepolitie en op schietbanen van verenigingen", zegt de heer De Kraker.
„Op dit moment is dat nog voldoende. Door het opheffen van een aantal militaire schietgelegenheden en het buiten gebruik stellen van andere schietbanen in verband met technische tekortkomingen kan het zijn dat we over een paar jaar in dat opzicht problemen krijgen. Er wordt gedacht aan het bouwen van schietaccomodatie bij grote groepsbureaus, maar dat heeft als nadeel dat altijd in dezelfde (prettige) omstandigheden wordt geoefend.
Zulke schietgelegenheden zijn wel goed om technieken aan te leren, maar om geoefend schutter te worden moet er onder alle klimatologische omstandigheden geoefend kunnen worden. In de praktische dienst heb je het tenslotte ook niet voor het zeggen wat voor weer het is."

Concentratie en aktie

GRENZEN

Het leven is een aaneenschakeling van kennis maken en afscheid nemen.
Een eeuwig gebeuren waar de mensheid — in steeds opéénvolgende generaties — als rode draad doorheen loopt.
De mens als persoon wisselt, daarbij in oneindige variaties en aantallen. En in elke mens is er een levenlang een innerlijk bewegen, dat veranderingen in hem teweeg brengt.
Op zich een boeiende zaak: het voorkomt, dat hij gaat leven als in een cocon, het houdt hem levendig, alert en op zijn hoede.
De mens nu die kennis maakt met nieuwe omstandigheden, die nieuwe ideeën tot de zijne maakt, nieuw leven verwekt en geboren ziet worden, diezelfde mens neemt daardoor bij voortduring afscheid van een deel van zichzelf. Hij is als een lichamelijke cel, die zich deelt en vernieuwt.
Degene die openstaat voor veranderingen, ja, die bij zichzelf en anderen stimuleert, stelt zich weliswaar kwetsbaar op, maar hij leeft!
Maar het is vanzelfsprekend juist daarbij te bedenken dat — nu in de laatste decennia van de twintigste eeuw — vooral de technische veranderingen zo op ons af blijven stormen, wij ons zelf meer dan ooit leren grenzen te stellen bij alles wat wij doen, denken en voor mogelijk houden.
Het leven bestaat naast kennis maken en afscheid nemen ook in het leren grenzen stellen aan ons-zelf en aan anderen.
Wat is een grens?
Het is een afpaling van een stuk „grondgebied" om aan te geven tot waar het eigene zich uitstrekt en waar het andere, dat niet van ons is, begint. Grenzen mogen wel overschreden worden, maar niet dan nadat in welke zin dan ook onderhandeld, nagedacht wordt met de ander en met jezelf.
Zo heeft in het leven alles zijn grenzen: niet alleen grondgebied, maar ook meer abstracte zaken als kunde, gedachten en tolerantie.

column RP

Soms is men in staat een grens te verleggen als gevolg van een nieuwe ervaring, waardoor een ruimere blik verkregen wordt, maar een gebeurtenis kan er ook toe leiden, dat uitgezette grenzen — tot hier toe en niet verder! — gehandhaafd, ja zelfs om zichzelf beter te beschermen, enger aangetrokken worden.
Interessant daarbij is wel dat al deze bewegingen in de eigen gedachten en doe-wereld tot stand komen, omdat men over de eigen grenzen heen heeft willen kijken, door het eigene heen heeft willen denken.
Het is nodig om het andere te leren kennen, te leren begrijpen en daaraan het eigen waarde-oordeel te toetsen. Als dat lukt dan heeft er een proces plaats gevonden, waarin de trias kennis maken, grenzen stellen en afscheid nemen zin heeft.
Een boeiende opgave en een taak voor het gehele leven. Ook voor gedachten omtrent de huidige taak van de politie geldt deze drie-eenheid.
Het verleggen van grenzen binnen de handhaving van de openbare orde, de opsporing van strafbare feiten en de hulpverlening, verdient op z'n minst een nadere maar wel gefundeerde overweging; een overweging, die zal moeten leiden tot een conceptie, welke gedragen kan worden door bestuur, politie, justitie and last but not least door de Nederlandse bevolking van wie de politie nog steeds de dienaar is. Kennis maken met nieuwe gezichtspunten en waardeoordelen uitspreken is één, daaraan zodanig gestalte geven, dat gesproken kan worden van een realistische aanpak is een geheel andere zaak.
Het is — zoals wel uit het vorengaande blijkt — een kwestie van durven, maar dan wel gebaseerd op bedachtzaamheid.
Guido Gezelle zei het al: „denkt alleer gij doende zijt en doende denkt dan nog".

Frackers.

PPR-Tweede Kamerlid dr. H. J. G. Waltmans:

"Ik zou best een uitstekende bureau-agent zijn geweest"

Heerlen maakt zich op voor het karnaval. Maar daarvoor is parlementariër Waltmans niet naar zijn geboortegrond teruggekeerd. Hij moet er die middag toevallig zijn voor een bespreking over mijnproblemen. Hij zal trouwens dit jaar ook in zijn woonplaats Oosterhout geen karnaval vieren, omdat hij rond Vastenavond weer in het buitenland zit. Want dr. Hendrik J. G. Waltmans (46) houdt zich voor de PPR vooral bezig met Europese zaken.

Interview: F. J. C. M. van Etten
en Koen Aartsma (tekst)
Foto's Peter Frederiks/Buro AD

Drie minuten vóór de afgesproken tijd verlaat hij het Grand Hotel in Heerlen, steekt het Wilhelminaplein over en koestert zich voor de etalage van een antiekwinkel in het bleke winterzonnetje.

„Dag meneer Waltmans", zeg ik, „deze keer ontkomt u ons niet". En dat slaat dan op een vergeefse reis naar Den Haag en enkele mislukte pogingen in de afgelopen vijf maanden om de kleine Limburger te strikken voor een interview. Als we het hotel weer binnengaan, mompelt hij iets over een 'misverstand', laat zich in een gebloemde fauteuil zakken en bestelt een kopje thee.

„Mijnheer de Voorzitter! Het is een waagstuk voor een man die tot nog toe met de politie alleen kontakt heeft gehad als zeer ondergeschikte figuur welke berispt en bestraft werd, om toch met enige terughoudendheid over de reorganisatie van de politie te praten en niet met een persoonlijke geladenheid".

Met deze intrigerende zin begon christenradikaal Waltmans op 16 juni van het afgelopen jaar zijn maidenspeech over politiezaken in de Tweede Kamer. Benieuwd naar het kennelijk kriminele verleden van deze parlementariër, openen wij het RPm-interview met het verzoek aan dr. Waltmans om zijn eigen doopceel te lichten.

„Eigenlijk vind ik nu ik het — achteraf nog eens lees — ook een wat argwaan wekkende opening. Ik bedoelde daar alleen maar mee te zeggen, dat ik als gewone Nederlander dolgelukkig ben wanneer ik in noodgevallen op hulp van de politie kan rekenen, maar verder toch.... eh, die laarzen bijvoorbeeld, dat wekt bij mij altijd weer herinneringen uit de oorlogsjaren....".

RPm: Maar de meeste politiemensen dragen helemaal geen laarzen meer. Die zie je voornamelijk nog bij motorrijders en beredenen. Als min of meer funktionele dracht. Wat vindt u overigens van de politiemensen die zich tegenwoordig wat nonchalanter

presenteren, met hun haardracht bijvoorbeeld?

W.: Dat komt bij mij wat makkelijker over. Ik vind dat een voordeel, vooral als je te maken hebt met de niet-kriminele aspekten van de politiedienst. Wat ik dan maar liever noem: de politieman als welzijnswerker. Want dat is een belangrijk stuk van zijn werk. Dat wordt niet altijd onderkend. Ik geloof ook dat hij daar niet de juiste opleiding voor krijgt. Maar hij wordt er wèl mee gekonfronteerd in zijn werk. Met gezinsmoeilijkheden, burenruzies, problemen in café's en op straat, jongerensociëteiten, en noem maar op.

RPm: Zou u willen pleiten voor een sterkere koppeling van politie en maatschappelijke zorg?

W.: Zonder twijfel. Ik vind dat het maatschappelijk werk meer inzicht moet hebben in wat de politie op dit gebied doet. En omgekeerd.

RPm: Die samenwerking geeft nogal eens frikties. Ook omdat de hulpverleners de zaak vaak uit handen van de politie willen peuteren, die daar meestal als eerste mee gekonfronteerd wordt.

W.: Om de mensen die in problemen verwikkeld geraakt zijn te kunnen verwijzen naar de daarvoor bestaande instellingen, moet de politieman weten wie die welzijnswerkers, de JAC's, enzovoort in zijn omgeving zijn en wat ze doen.

RPm: U zegt niet, dat ook de politieman een sociaal werker moet zijn?

W.: Hij heeft wel een bepaalde taak in het sociale werk, natuurlijk. Maar het gaat me te ver om te zeggen, dat de politieman een maatschappelijk werker moet zijn. Dat is niet nodig. Voor dat werk kan men wel maatschappelijk werkers aantrekken. Maar het minste wat je wel van een politieman verwachten mag, is dat hij invoelingsvermogen heeft bij konflikten en enige kennis en inzicht heeft in zulke menselijke situaties.

RPm: Mag je dat al van iemand van 18 jaar verwachten?

W.: De vraag is of we onze politiemensen niet te jong op het publiek loslaten. Iemand van 18 jaar kan uitstekend verkeersknoppen bedienen. Verkeer regelen is al ingewikkelder, want je dirigeert mensen. Maar het andere politiewerk stelt hoge eisen. Dat heeft aspekten waar een andere werknemer niet mee zit. Je bent 24 uur van de dag oproepbaar. Je staat onder spanning. De ogen van het publiek zijn kritisch op je gericht. En dan moet je de nodige kennis hebben van alle mogelijke wetten en regels. Die leeftijd zou dus best wat ouder mogen zijn. Maar die kant gaan we toekomst een situatie dat de mensen vanzelf uit. We krijgen toch in de hun schoolopleiding krijgen tot hun achttiende. Dan gaan ze naar een beroepsopleiding. Een jaar beroepsopleiding is helemaal niets; ook twee jaar nog niet.

Geen Rijkswacht

We dwalen wat af op dit vroege middaguur. De ober plaatst een tweede rondje thee op het pluche. Over naar organisatorische politiezaken, want de PPR-Limburger heeft zich meer dan eens uitgesproken vóór een regionale politie en vóór het dualisme.

Waltmans: „Ja, ik ben heel duidelijk vóór dat dualisme. Ik geloof wel dat ik me het sterkst heb uitgedrukt op dat punt. Ik ben doodsbenauwd voor een monisme, vooral als dat Justitie gaat zijn....

RPm: Waarom zegt u dat zo nadrukkelijk?

W.: Ik heb voor Binnenlandse Zaken op dat punt minder vrees dan voor Justitie. Omdat bij Justitie dat opsporingselement erin zit. Het kriminele aspekt. Het strafrecht. Als je alleen Justitie de baas laat spelen over de politie, is de kans groter dat de nadruk gaat vallen op het naleven van de wet. Terwijl als Binnenlandse Zaken het alleen zou doen, de nadruk meer zou vallen op het orde- en welzijnsaspekt. Maar ik zou geen van beide als enige over de politie willen laten gaan. Vandaar mijn voorkeur voor het dualisme. Want een staat in de staat, zoals dat in België het geval is met de Rijkswacht die autonoom kan opereren, met eigen normen, en die de zaken wel even zelf regelt als er een slappe minister is, — nee zo'n politie is bepaald niet mijn grote voorliefde. Voor alle duidelijkheid: het dualisme zoals ik dat bedoel heeft niet betrekking op rijkspolitie en gemeentepolitie, maar op de twee ministeries. Ik ben voor een tweehoofdige leiding van Justitie en Binnenlandse Zaken. Als zij konstant met elkaar moeten overleggen, is dat naar mijn idee het beste.

RPm: U hebt in de Kamer gezegd, dat er in de nieuwe politieorganisatie voldoende garanties zouden zitten om in elke gemeente politie te hebben. Bedoelt u aanwezigheid van politie of alleen toezicht?

W.: Ik vind dat er in elke gemeente politie moet zijn. Niet alleen dat er toezicht is met een autootje dat eens per 14 dagen door het dorp rijdt. In elke woonkern die daarvoor in aanmerking komt moet politie zijn. Daar moet een politiepost zijn. Ook in elke stadsbuurt. Ik zeg niet dat overal politiebureaus moeten zijn. Maar ik vind wel dat er in elke buurt een politieman moet wonen, die deel uitmaakt van die woongemeenschap, die daar een funktie heeft, van alles hoort en ziet.

> 'Als we zo doorgaan, zie ik het korps rijkspolitie steeds kleiner worden'

RPm: Dat pleit eigenlijk voor de rijkspolitie-organisatie ...

W.: O, maar op zich heb ik niet de minste moeite met de organisatie van de rijkspolitie. Ik geloof wel, dat als we op de huidige weg zouden doorgaan, de rijkspolitie geleidelijk zou verdwijnen. Er komen steeds meer gemeenten die een eigen politiekorps willen hebben en zeker met de herindeling van gemeenten op komst krijgen we op den duur natuurlijk steeds minder gemeenten die nog onder rijkspolitie vallen. En dat lijkt

me ook een onevenwichtige situatie worden waar we niet mee gediend zijn. Dat zou een soort stille sanering van de rijkspolitie worden.... Maar waar het mij om gaat is het present stellen. Kortweg: preventie en presentie. De politie moet overal zìjn waar mensen samenleven. Dat is eigenlijk mijn beginsel. Het is — lijkt mij — ook veel gemakkelijker als iemand bij mij in de buurt mij op de schouder zou kloppen en zeggen 'nou moet je uitkijken, ik heb nu twee keer gezien dat je te hard reed in de straat hierachter en daar is een kleuterschool, daar spelen kinderen hè, dat moet je niet meer doen'. Dat is veel acceptabeler dan dat mij een Volkswagen achterna rijdt met zwaailicht.

Politieleger?

RPm: U hebt zich eens laten ontvallen, dat u van ons leger een politie zou willen maken. Kunt u dat wat toelichten?

W.: Kijk, wij hebben nu een leger dat is ingepast in de doctrine die er kortweg op neer komt, dat je de hele aarde om zeep brengt als je wordt aangevallen. Volgens mij is dat niet de oplossing voor de veiligheidspolitiek. Een internationale politiemacht lijkt mij een beter alternatief.

RPm: U bedoelt Europese kaders ...

W.: Ja, met name Europese kaders. Ik maak me sterk dat — zeker nu we op de Noordzee de 200 mijlszone hebben uitgebreid — binnen een aantal jaren een Europese patrouille hebben. Een EEG-patrouilledienst, ook voor de bescherming van booreilanden, tegen diefstal en sabotage, om de visserijrechten van de aangrenzende staten te verdedigen, enz. In feite kontrole uitoefenen op dat totale gebied dat dan een binnenzee wordt van de europese gemeenschap. En daar zijn we toch al lang aan toe. Ook om milieuvervuiling op te sporen. Nu wordt dat aan de marine overgelaten, omdat die in vredestijd toch niet veel om handen heeft.

RPm: Wat zou dat voor Nederland betekenen binnen z'n huidige grenzen? Moet dan ons landleger ook een politietaak krijgen, volgens uw idee?

W.: Nee, dat zou in feite een zodanige omvorming van het leger betekenen dat het geen leger meer is in de zin zoals wij dat nu verstaan. Maar dan komen we zuiver op defensievraagstukken terecht.

RPm: U wilt van ons leger politie maken?

W.: Ja kijk, nee, de soldaat is natuurlijk niet de meest geschikte man voor het politiewerk. Wij willen dat er een wereldpolitie komt die ingrijpt als er konflikten zijn. Maar een voorwaarde daarvoor is weer, dat je een zodanig veiligheidsstelsel hebt dat elke staat z'n wapens inlevert. Zeg niet dat het niet kan, want het is gebeurd. Al die Duitse staatjes hebben hun legers ingeleverd toen de Duitse eenheid tot stand kwam. En Brabant en Limburg hebben ook hun legers ingeleverd, evenals Gelre en Utrecht.

RPm: Zolang zo'n wereldpolitie er nog niet is, wilt u dan wel ons leger handhaven? Of zou u in 1940 niet teruggevochten hebben?

W.: Als wij in 1940 op de PPR-manier waren verdedigd, dan hadden we toen niet met de wapens tegen de Duitsers gevochten in de oorlog die we niet moesten voeren, niet kònden voeren. We hebben in mei '40 alleen een aantal mensen laten verrekken. Nee, we hadden ons beter wat serieuzer kunnen instellen op een bezetting, op burgerlijke ongehoorzaamheid, op geweldloos verdedigen. Maar onze ambtenaren, ook van de politie, waren nergens op voorbereid. Wat moet je doen als je opdracht krijgt een konvooi joden naar de trein te brengen? Wat moet je doen als je machinist van zo'n trein bent? Wat moet je doen als je opgeroepen wordt om voor de bezetter te werken? Ook onze burgers waren nergens op voorbereid.

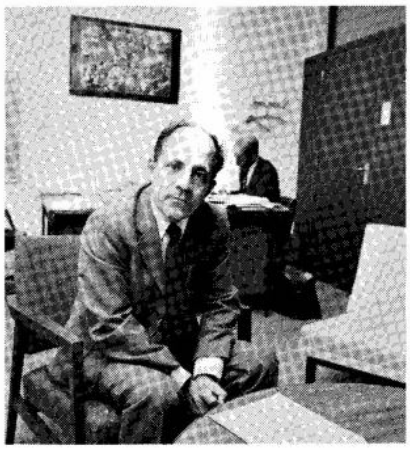

> 'We zijn niet solidair en dat is al in de jaren '30 door de overheid aangekweekt'

RPm: Mag je, als je geen militaire verdediging voert, van de burger de motivatie verwachten om dat deel dan maar voor zijn rekening te nemen?

W.: Dat kun je wel verwachten als je hem daartoe de mogelijkheid geeft, hem daartoe opvoedt en hem duidelijk maakt waar het eigenlijk om gaat.

RPm: U verwacht voldoende solidariteit?

W.: Het gebrek aan solidariteit in de eerste oorlogsjaren, daar heeft de krisistijd in de dertiger jaren veel toe bijgedragen. Toen gaven ze elkaar in Amsterdam ook aan als iemand zwart werkte. Dat werd door de overheid ook aangemoedigd. En dat dreigt nu weer. Dat anonieme aangeven is iets van voor de oorlog. En dat werd ook geaccepteerd, zowel door de politie als door de burgerlijke autoriteiten. Kijk, als wij een stelsel hadden waarin een anonieme aanklacht nooit geaccepteerd zou worden maar gewoon in de prullenbak verdwijnt, dan loop je ook niet het risiko dat plotseling in 1940 hele horden Amsterdammers anderen aangeven. Want dat is gebeurd.

RPm: Dat gaat alleen maar op, als er sprake is van een volledig loyale overheid. Maar een bezetter zorgt er wel voor, dat die overheid geïnfiltreerd wordt.

W.: Nou, in Denemarken is dat toch beter gegaan dan bij ons. Ook in Roemenië zijn veel minder joden het slachtoffer geworden. Dat Nederland in de greep van de bezetters geraakte, kwam door onze perfekte bureaucratie. Als we het niet meer weten, gaan we precies volgens de regels

werken. En er bestond een uitstekende administratie, want voordat een ambtenaar op het idee komt om zijn administratie in de fik te steken, moet er heel wat gebeuren. En toch was dat de enige mogelijkheid geweest. Maar we waren niet voorbereid op een oorlog. Op geen enkele vorm van oorlog. Met het gevolg dat toen ons legertje onder de voet was gelopen, we ook verder niets meer hadden.

RPm: Het merkwaardige is, dat oudhoofdcommissaris Perrick dezelfde problematiek en ook Denemarken aanhaalt om te betogen dat je één Nederlandse politie zou moeten hebben. Want die ene politie zou in bezettingstijd veel beter door de loyale leiding te bespelen zijn.

W.: Ik denk dat het lood om oud ijzer is, want elke betere greep op elke individuele politieman kun je zowel ten gunste als ten nadele manipuleren. Wanneer je een auto beter in de hand hebt, ligt het er maar aan waar je heen stuurt.

Gekozen politiechefs?

RPm: U bent voorstander van gekozen burgemeesters. Zou u de provinciale politiechef straks ook willen laten kiezen?

W.: Dat zou in mijn ogen helemaal niet zo gek zijn. Maar voorlopig lijkt mij het meest haalbare in Nederland, dat zo'n funktionaris wordt benoemd door de provincieraad. Op voordracht van het kollege van gedeputeerde staten. Zoals wij als 2e Kamer ook leden van de Hoge Raad benoemen. En zoals provinciale staten nu ook de topfunktionarissen van de diverse diensten benoemen. Ik ben er niet zo zeker van, dat er dan slechtere politiechefs benoemd zouden worden. Het ligt voor mij niet zo duidelijk, dat de politieman die technisch gezien het meest geschikt is, ook de beste kommandant zou zijn. Dat ís niet zo. De beste metselaar hoeft helemaal niet de beste voorman te zijn.
Dr. Waltmans is van mening dat de burgemeesters, wat het justitiële aspekt betreft — ook met de uitvoering van de Vreemdelingenwet — helemaal niets te vertellen hebben over de politie. „Daar ben ik zeer ontevreden over", zegt hij, „de burgemeester is wel het hoofd van de politie, maar hier wordt de dienst uitgemaakt door het departement. En dat regelt het met de korpschef en zegt: wil je die Marokkaan maar uitwijzen. En dan wordt hij uitgewezen. De politie voert alles uit wat de vreemdelingendienst wil. En de burgemeester kan daar niets tegen doen.

RPm: Het handhaven van de openbare orde, dat zag u met de verantwoordelijkheden van de burgemeester nog wel zitten, maar niet met die van de CdK. Dat wilt u in de nieuwe Politiewet zien vastgelegd, nietwaar?

W.: Ja, ik vind dat de handhaving van de openbare orde in de gemeente een zaak is van de burgemeester en niet van de CdK. Hij heeft natuurlijk wel een heel duidelijke bevoegdheid in het gemeenschappelijk overleg, maar het moet niet mogelijk zijn dat hij met uitschakeling van de burgemeester maar kan gaan rotzooien. En ik moet ook niet hebben, dat een wat droger of konservatiever ingestelde CdK, die wat verkeerde opvattingen heeft over bedrijfsvrijheid en democratie, zegt: 'Staking? Niks daarvan. Pets-boem!'

RPm: Hoe ziet u de (nu weer aktuele) werkstaking?

W.: Werkstaking is een grondrecht. En een bedrijfsbezetting is een uiterste middel in de civiele sfeer en geen strafbaar feit, als mensen hun eigen bedrijf bezet houden om iets af te dwingen. Dat besef groeit langzaam. Ik denk dat je in de jaren '30 geen bedrijf had moeten bezetten. Dan had je gelijk de marechaussee gehad. Die had ze er prompt uitgeschoten. Maar ik denk niet dat je nu één dienstplichtige krijgt om op Philipsarbeiders te gaan schieten. Als ik burgemeester was, zou ik het de mensen in

> 'Als Nederlanders staken, hebben ze daar meestal een zeer goede reden voor'

het bedrijf zelf laten uitzoeken en pas optreden als er geslagen wordt, niet eerder. Maar ik zou geen staking proberen te breken, want dat is je taak niet. Mensen die staken hebben in het algemeen een bijzonder goede reden om te staken. Er wordt in Nederland niet lichtvaardig gestaakt. Waarom zouden ze dat ook doen? Je kunt er alleen maar last mee krijgen

POLITIEK 5

Dr. W. J. G. Waltmans, 46 jaar geleden geboren in Brunssum (L.), studeerde sociale wetenschappen, was dagbladredakteur, leraar, cursusleider op een volkshogeschool en direkteur van het door hem opgerichte Europahuis bij Maastricht. Hij promoveerde op een proefschrift over de Nederlandse politieke partijen.
In 1966 trad hij uit de KVP en was in 1968 een van de mede-oprichters van de Politieke Partij Radikalen. Van 1970-'74 lid van Provinciale Staten van Limburg, in 1972 lid van de Tweede Kamer, de Raad van Europa, de NAVO Assemblee en sinds september '76 lid van het Europees parlement.

en minder inkomen. Ik vind dat je als burgemeester altijd rekening moet houden met de zwakste partij, de stakers. Het is in eerste instantie zijn taak om niet de sterke, maar de zwakke te beschermen.

RPm: U pleit voor een politie in Europees verband. Maar u betoonde zich toch niet zo gelukkig met de Belgische Rijkswacht en er zullen wel meer landen zijn, waar het optreden van de politie harder is dan in Nederland. Zou u daar graag mee samenwerken in één organisatie?

W.: Wij hebben een burgerlijke politie, geen militair(istische) politie. De politieman bij ons is als burger net zo'n normale vent als iedereen. De enige voorbeelden uit de geschiedenis die ik ken dat het is misgegaan met de politie, waren als de politie in slagorde stond opgesteld door onverantwoord handelende bestuurders die hun verstand kwijt waren en de zaak niet aankonden. De politie moet dan de rotzooi opknappen. Bij zulk falen van de bestuurders heb je niet het recht om de politie verwijten te maken. Ik vind dat wij een goede politie hebben, die mij liever is dan de politie in heel wat andere landen. Ik bedoel dan ook niet dat we een Europese politie zouden moeten hebben, maar dat we voor een aantal taken zullen moeten samenwerken. Ik denk aan detacheringen en aan een moordkommissie bijvoorbeeld en een groep specialisten voor gijzelingen, e.d. Als Europa een bondsstaat wordt, krijg je toch weer een bondspolitie, maar het zal meer iets van een FBI worden dan een staatspolitie.

Particuliere politie

Dan legt de heer Waltmans plotseling het begrip 'partikuliere politie' op tafel: „Daar is een ontwikkeling aan de gang die me grote zorgen baart. Want die bewakingsdiensten, partikuliere recherche e.d. zijn staatjes in de staat geworden. Die regelen zaken zelfs in het gebouw van de Tweede Kamer. En bij warenhuizen maken ze soms hun eigen straffen. Ik ken een geval, dat een vrouw gepakt werd wegens winkeldiefstal van goederen

'De ontwikkelingen bij de partikuliere politie moeten ons zorgen baren'

ter waarde van 80 gulden, waarvoor ze 250 gulden boete moest betalen om een aangifte bij de politie te voorkomen. Dat regelde meneer de partikuliere rechercheur even.
Ekonomisch gezien lossen zulke partikuliere diensten niets op. Zij moeten ook betaald worden. Dan kun je beter een goed opgeleide politie betalen. Want waar gaan we heen, als je met geld knokploegen en bewakers (vaak bewapend) kunt kopen, die niet zijn opgeleid, geen enkele verantwoordingsplicht hebben en alleen maar het recht van de sterkste en de meestbiedende laten gelden. En die niet kontroleerbaar zijn. Er zijn natuurlijk verschillen. Ik begrijp best dat een groot concern als de DSM een bedrijfspolitie heeft die binnen haar hekken opereert. Maar in Hoog Catherijne (Utrechts winkelcentrum) ligt dat heel anders. Daar wens ik niet door een privé politieman aangehouden of vermaand te worden, ook al draagt hij een uniform dat veel op dat van de echte politie lijkt.

RPm: En Hoogenboom op Schiphol? Mogen die mensen van u fouilleren?

W.: Dat is ook zoiets waar ik vraagtekens bij zet. Ik vind het korrekt als op Schiphol een politieman tegen me zegt: Sorry meneer, ik moet u fouilleren. Dat is zijn taak. Maar dat

ik door een willekeurige burger die bij een partikulier werkt gefouilleerd mag worden, gaat me te ver. In opdracht van wie? Van de NV Schiphol? Daar heb ik toch geen boodschap aan?

RPm: In opdracht van Justitie, die deze mensen heeft ingehuurd.

W.: Het is en blijft een eigen taak van de politie. Kijk, in eerste instantie zou men moeten proberen de reële sterkte van de politie op organieke sterkte te brengen, want dat krankzinnige verschil in getallen dat ik zo vaak hoor, dat is geen beleid.
In de tweede plaats zou je de werving anders kunnen richten, op de funkties. Er is toch geen enkel bedrijf dat een universalisme nastreeft. Dat kan ook niet. Neem mij nou. Als ik vroeger bij de politie gesolliciteerd had, zou men wellicht gezegd hebben: nou die jongen moeten we maar niet hebben, die is wat klein en een beetje bangelijk. Terwijl het best kan zijn dat ik een uitstekende bureau-agent zou zijn. Om mensen op te vangen die met moeilijkheden komen. Dat zou ik waarschijnlijk veel beter doen dan iemand anders. En dat zou ook best met andere taken zo kunnen zijn. Dat geldt trouwens nu nog voor de wat oudere mensen die door de politie in dienst genomen zouden kunnen worden. Waarom zou bijvoorbeeld een ex-mijnwerker geen goede politieman kunnen zijn?

Waarom rangen?

RPm: De leeftijdsgrens is 28 jaar.

W.: Wat een onzin. Als iemand nu 40 is, goed gezond en met een goede instelling ten opzichte van mensen, zou die best naar de politie kunnen. Het is een grote vergissing, als men meent dat elke man die het korps binnenkomt alles moet kunnen of overal ingezet moet kunnen worden. Dat is natuurlijk waanzin. Dat is in geen enkel bedrijf zo. Alleskunners bestaan niet.

RPm: Het aantrekken van ouderen geeft wel problemen bij promoties, in de carrière van de man.

W.: Ik zie niet in waarom dit bij het

onderwijs wel kan en bij de politie niet. Dat komt natuurlijk door het rangenstelsel. Ik vraag me af of dat wel zo nodig is. Een funktiestelsel is natuurlijk iets anders. Ik heb ook in het onderwijs gewerkt en in de journalistiek en daar heb je een rector en een hoofdredakteur, maar verder zijn het allemaal kollega's. De leraar Frans is niet hoger of lager dan de leraar Scheikunde. En de chef nieuwsdienst is niet hoger of lager in rang dan een kunstredakteur. De salarissen en de taken verschillen wel, maar men hangt niet zo aan rangen, zoals ambtenaren doen. Dat is typisch voor de ambtenarenwereld. Allemaal rangen en er worden allemaal rangetjes bij uitgevonden. En dat kun je natuurlijk moeilijk bij de politie als eerste gaan afschaffen.

RPm: U bent tegen rangen.

W.: Ja, er zijn ook geen 1e en 2e en 3e rangs Kamerleden, ze zijn allemaal gelijk. Je spreekt elkaar ook niet met een titel of rang aan. Waarom zou je

ook. Dat is wel eens anders geweest. Als dit gesprek 100 jaar eerder was gehouden, had u konstant 'excellentie' moeten zeggen, want dat was de aanspreektitel van een Kamerlid in die tijd.

RPm: Dan waren we beslist niet gekomen.

Christenradikaal Waltmans — opgegroeid in het feodale Zuidlimburg, waar (zoals hij zegt) de machtige katholieke mijn-heren en prelaten hem ertoe brachten de moederkerk z'n rug toe te keren — haalt kwasi onverschillig z'n schouders op over de Wim Kans Oudejaarsopmerking ('die jongensclub van de PPR'). We nemen afscheid van een man die dus niet van rangen houdt en vanzichzelf denkt dat hij best een goed bureau-agent had kunnen zijn. Hij zal wel gelijk hebben, maar zijn duidelijk getoonde belangstelling voor de salarisschaal van politie-officieren doet ons toch twijfelen, of brigadier Hendrik Waltmans dan niet een greep naar de sterren gedaan zou hebben.

WIJ ZIJN TOCH GOEDKOPER

GELDLENINGEN VOOR IEDEREEN EN VOOR IEDER DOEL

Wij verzorgen door geheel Nederland een snelle probleemloze en solide behandeling van uw aanvraag voor een persoonlijke lening, financiering, praktijkfinanciering enz. Onze ruime ervaring staat borg voor een deskundige en discrete behandeling.

- **Wettelijke tarieven**
- **Geen informatie bij werkgever of buren**
- **Geen kosten vooraf**
- **Kwijtschelding bij overlijden**
- **Op elk tijdstip vervroegd af te lossen**

U krijgt het volle door u gevraagde bedrag in handen. Reeds lopende verplichtingen geen bezwaar, indien regelmatige betaling hierop heeft plaatsgehad (sanering).

Bel of schrijf naar:

BUKO FINANCIERINGEN

POSTBUS 495 - ZWOLLE - DURANTESTRAAT 8
TELEFOON (05200) 19893 of 18244
Kantooruren 9.00 - 21.00 uur

netto in handen	24 mnd.	36 mnd.	48 mnd.	60 mnd.
f 2.500	124	89	—	—
f 3.500	171	122	—	—
f 4.500	217	154	123	104
f 5.500	263	187	148	125
f 6.500	310	219	174	146
f 8.500	402	283	224	189
f 10.500	495	348	275	231
f 11.000	518	364	287	241
f 14.500	680	477	375	315
f 16.000	750	526	415	348
f 18.000	843	592	466	391
f 21.000	984	691	544	456
f 24.000	1125	790	622	522

Ook tussenliggende bedragen

EIGEN-HUIS-BEZITTERS OPGELET!

f 10.000 over 120 mnd. = f 146.—
f 25.000 over 180 mnd. = f 316.—
f 35.000 over 180 mnd. = f 442.—
f 60.000 over 180 mnd. = f 759.—

Informeert u ook eens vrijblijvend naar de mogelijkheid tot het **vóór**-financieren van de rijkssubsidie.

info RP intern

Fan Mail 19

Schot in de roos 20

Districtsbureau Den Bosch verhuisd 20

Feest in Dokkum 21

Wervings-advertenties nu reëler en selectiever 22

Onze band met Oranje 24

Langs de weg gezien 26

Aan deze INFO-INTERN werkten mee:

G. A. Boot, P. Claassen, C. A. v.d. Horst, A. Huizing, A. de Jong, J. Oosting, B. Roomer, D. G. v.d. Witte.

Eindredactie:

Th. Spelt.

Fan-Mail

MAASTRICHT — Kollega L. Damen, die de voorlichting in het district Maastricht verzorgt, staat er goed op bij de jeugd, zoals blijkt uit deze tekeningen die hij cadeau kreeg.

Goed dat er politie is

Meneer Damen heeft een vriendin

Zaaien . . . oogsten

Wachtmeestersgezin kreeg een drieling

HEESCH — Wachtmeester N. J. G. van der Donk van de groep Heesch pakt zijn zaken groots aan, ook privé. Drie jaar geleden werd hij vader van dochtertje Nicole. In de eerste week van 1977 meldde hij dat het kindertal was verviervoudigd. Op 4 januari had zijn vrouw namelijk het leven geschonken aan een drieling: Mark, Jeroen en Claudia.

Het kersverse trio van het Brabantse echtpaar Van der Donk-De Graauw kwam ter wereld in het Grootziekengasthuis te Den Bosch, onder het wakend oog van enkele specialisten. Een driewerf gelukwens. (GAB)

Telex . . .

AAN: COMB LIMBURG
BRABANT EN CRI
REG NR 14267/76

IN OPDRACHT VAN DE OVJ
TE MAASTRICHT WORDT DE
OAV TERZ OVERTR ART
32 WVW VERZOCHT VAN:

R. . . . . , PETER JOSEPH
GEB SCHAESBERG 25.12.43,
WON TE SCHAESBERG
MAAR THANS VERM ZVWVPL.
BIJ AANHOUDING VERHOREN
EN ONDER WEEKLIJST 57/3
VERZENDEN NAAR PARKET
OVJ TE MAASTRICHT.

Aangetekend of onder rembours??
(PC)

JUSTITIE GAAT ILLEGALE VREEMDELINGEN AANPAKKEN

Uw papieren, alstublieft.....
(Nieuwsblad van het Noorden)

Districtsbureau Den Bosch verhuisd

DEN BOSCH — Het districtsbureau te 's-Hertogenbosch is onlangs verhuisd van het Julianaplein 8 naar het adres Vlijmenseweg 50A.
De districtsstaf, de administratie, recherchegroep, technische recherche en meldkamer zijn ondergebracht in de voormalige dependance van het Willem-Alexanderziekenhuis.
Het personeel van de meldkamer moest zich tijdens de verhuizing behelpen met noodapparatuur. "Als echte managers", schreef het Brabants Dagblad, "alleen de beeldschone secretaresse ontbreekt nog. Daar heeft justitie-minister Van Agt nog geen geld voor uitgetrokken op zijn begroting." (GAB)
Foto: Jan Verhoeff

Nieuwe RPm-info in het district Middelburg

MIDDELBURG — Om gezondheidsredenen heeft adjudant A. A. Bliek van de districtsstaf te Middelburg zijn functie als info voor het RPm moeten neerleggen.
De nieuwe informant in het Zeeuwse is: adjudant G. J. Helmendach. Hij is te bereiken op het districtsbureau, tel. 01180-28085 (thuis: 01180-25887)

Schot in de roos dank zij afzwaaiers

APELDOORN — Op de dag van de beëdiging van nieuwe wachtmeesters te Apeldoorn, schonken de afgestudeerde leerlingen van klas E een bedrag aan geld dat ruimschoots voldoende bleek voor de aankoop en het africhten van een blindegeleidehond.
Bij de schietoefeningen tijdens het cursusjaar was het idee geboren om voor elke afzwaaier en misser een kwartje af te dragen voor de klassepot, met de bedoeling om het geld te bestemmen voor de stichting Kon. Ned. Geleidehondenfonds.
Aan het eind van de schietopleiding bleek dat men te goed had geschoten om een geleidehond te kunnen kopen. De pot bevatte "slechts" 200 gulden. Een bedrag van 500 gulden bleek nodig.
Klas E droeg daarom iedere maand een kleine vrijwillige bijdrage af.
Op 17 december overhandigde wachtmeester C. A. de Bruin namens de klas aan een deputatie van de stichting, bestaande uit mevr. mr. A. Arine Groen Kolthof (directrice), mevr. G. N. Couzy-Fortanier en mej. W. C. Mandersloot een bedrag van 607 gulden. (AdJ)

Wmr. C. A. de Bruin, ook in oog met de blindegeleidehond.
(Foto: A. L. van Ooijen)

Feest in Dokkum

DOKKUM. — Wat nu? Karnaval in Dokkum? En Bonifacius dan? Protestants Nederland kan gerust zijn: dit is het bestuur van de middenstandsvereniging Club '65 dat z'n vreugde komt uiten over het nieuwe groepsbureau van adjudant G. van den Berg en zijn mannen. Dat gebeurde al zingende, met een lied dat (op de wijze van 'Daar komen de schutters') als refrein had:

Daar komt de politie,
daar komen ze an.
Het lijkt zo heel wat
met 't pakkie an.
Maar zonder de pakken
en zonder de pet
zijn 't ook maar burgers.
Zo is 't maar net.

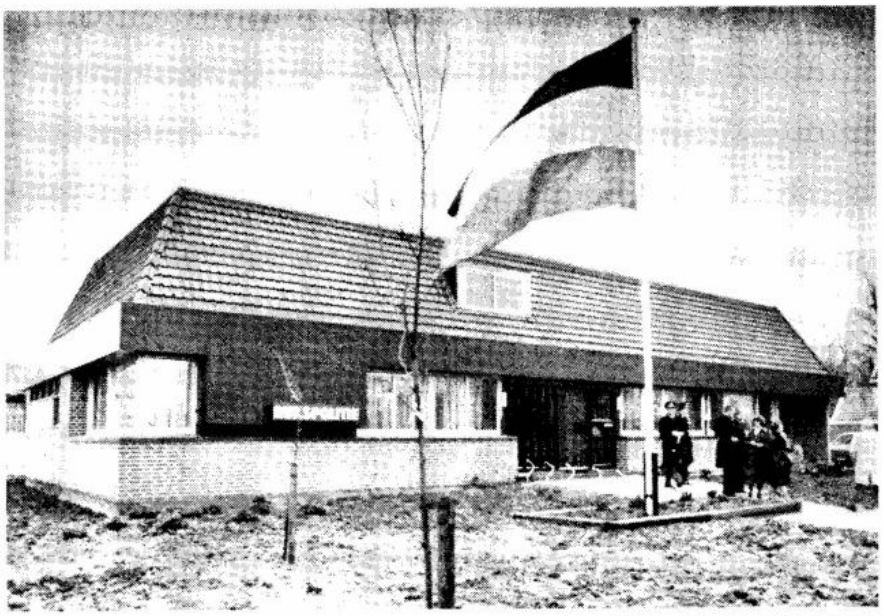

Groepsbureau Dokkum

Een feestlied en bloemen van de Club '65 (links de zes bestuursleden) voor de groep Dokkum. V.l.n.r.: mevr. J. v.d. Berg-Flikkema, K. Wiersma, groepscommandant G. v.d. Berg, Sj. v.d. Meulen en S. Smit.

(Foto Kamminga / Nieuwsblad van N.O.-Friesland)

Bij(stands)kantoor

LEEUWARDEN. — Aan een inwoner van Damwoude gingen de discussies over de „politie als welzijnswerker" voorbij. Hij had daarover een eigen mening en liet daarvan blijken tijdens de jaarwisseling; hij bracht op de gevel van het groepsbureau in zijn woonplaats een bord aan met het opschrift „Sociale Zaken".
Men heeft het bord er een weekje laten hangen. Daarna is men in stilte voortgegaan met het verrichten van sociaal werk. (J.O.)

(Foto: Friesch Dagblad)

Hulpverlening

Uit: De Waterkampioen

Een niet zo'n ervaren Belgische zeiler laat middels "De Waterkampioen" weten hoe hij met vrouw en twee jonge kinderen op het Veerse Meer letterlijk aan lager wal raakte.

Het optreden van Zeeuwse collega's van de RP te Water voorkwam erger. De geredde zuiderbuur zegt in zijn ingezonden brief: "Mannen als deze leveren een werkelijke bijdrage aan het tot stand komen van een goede relatie tussen politie en publiek".
Zo, nou horen we het ook eens van een vreemde. (vdW)

Groepsbureau Delden (Ov.)

'Wervings-advertenties nu reëler en selectiever'

UTRECHT — Waarschijnlijk is het vele lezers van radio- en televisiebladen opgevallen, dat het korps Rijkspolitie sinds januari een andere weg is ingeslagen met de wervingsadvertenties.
De opmaak van de advertenties is veranderd. Waarom?

De heer A. van den Bosch, hoofd bureau personeelsvoorziening zegt er dit van: "In 1976 vroegen 30.000 mensen om inlichtingen over een funktie bij de Rijkspolitie. Daarvan hebben er 10.000 gesolliciteerd. De verwerking van deze stroom van kandidaten kost ons bureau veel tijd en moeite. Bij de beoordeling van de sollicitatie-bescheiden krijg ik wel eens het idee, dat rijp en groen een poging doet om een baan bij de Rijkspolitie te krijgen.
Mogelijk wordt het aanbod van niet geschikte kandidaten mede veroorzaakt door de minder reële en selectieve methode van adverteren, zoals we die tot nu toe pleegden te doen.
In samenwerking met de Rijksvoorlichtingsdienst en het reclamebureau NPO hebben we daarom een nieuwe advertentiecampagne ontworpen.
De tekst en foto's zullen een reëler, mogelijk een wat harder beeld geven van het (rijks-)politiewerk. We proberen de politieman in aktie te tonen. Een man die te paard surveilleert in een duingebied kan plotseling worden betrokken bij een bosbrand; een wachtmeester van de landgroep zal moeten optreden als er stil alarm is.
Bovendien biedt de advertentie-coupon een mogelijkheid om bepaalde gegevens van een kandidaat te verkrijgen. Er wordt veel tijd besteed aan belangstellenden die niet aan de aanstellingseisen voldoen. Daarnaast is het voor de sollicitant van belang om, als we hem of haar moeten afwijzen, daarover snel een mededeling te doen." (A.H.)

Foto's C. van Nieuwenhoven

Brandmeesters Vogel en De Wijs in aktie, met de Prins (rechts in de auto) als lachende derde.

Onze band met Oranje

YPENBURG. — Het is al weer even geleden, maar de foto's zijn zo zeldzaam, dat ze alsnog publikatie verdienen. Het gebeurde in 1975 tijdens het bezoek van Senegals staatshoofd van ons land. Bij aankomst van de hofauto AA-84 op vliegveld Ypenburg vatte de linkervoorband vlam, waarschijnlijk doordat men te lang met een lege band was blijven doorrijden. Geen nood, twee officieren van de AVD trokken de stoute schoenen aan (en de witte handschoenen uit) om de b(r)and te blussen. Dat lukte wonderwel. De lintjes waren dan ook welverdiend. (GAB)

even noteren: naam, adres en telefoon van uw info !

DISTRICT ALKMAAR
L. OTTEN, adj. alg. dienst
Bureau: Kennemerstraat 128, Alkmaar
tel. 072 - 1 86 00 (thuis: 02209 - 26 07).

DISTRICT AMSTERDAM
B. ROOMER, adj. alg. dienst
Bureau: Sarphatistraat 110, Amsterdam
tel. 020 - 22 63 22 (thuis 02990 - 2 10 52).

DISTRICT APELDOORN
W. VAN MIDDELKOOP, owmr. v.a.
Bureau: Fauststraat 7, Apeldoorn
tel. 05760 - 1 33 44 (thuis Zwaalkolk 10, Wapenveld 05206 - 87 22).

DISTRICT ASSEN
F. SCHOLTENS, owmr. v.a.
Bureau: Beilerstraat 127, Assen
tel. 05920 - 1 78 88 (thuis: 05920 - 1 45 94).

DISTRICT BREDA
H. J. KLOEZEMAN, adj. alg. dienst
Bureau: Kraanstraat 5-b, Breda
tel. 01600 - 2 40 61 (thuis 013 - 67 01 81).

DISTRICT DORDRECHT
A. HUIZING, owmr. v.a.
Bureau: Achterom 83, Dordrecht
Postbus 174, tel. 078 - 3 31 88.
(thuis 01880 - 1 53 14).

DISTRICT EINDHOVEN
E. P. M. VAN DOORN, owmr. v.a.
Bureau: Ekkerstraat 2, Eindhoven
tel. 040 - 51 38 38 (thuis: 040 - 44 61 56).

DISTRICT 's-GRAVENHAGE
Th. SPELT, owmr. DIR
Bureau: Koninginnegracht 45-46, Den Haag
tel. 070 - 46 94 20 (thuis: 01710 - 5 24 97).

DISTRICT GRONINGEN
H. J. KUIPER, owmr. v.a.
Bureau: Prof. Van Hallstraat 3, Groningen
tel. 050 - 13 35 42 (thuis: 05945 - 27 98).

DISTRICT 's-HERTOGENBOSCH
G. A. BOOT, plv. hoofd adm.
Bureau: Julianaplein 8, Den Bosch
tel. 073 - 12 44 81 (thuis: 04192 - 38 95).

DISTRICT LEEUWARDEN
J. OOSTING, adj. hfd. adm.
Bureau: Harlingerstraatw. 44, Leeuwarden
tel. 05100 - 2 23 45 (thuis: 05100-2 60 40)

DISTRICT MAASTRICHT
P. CLAASSEN
Rietlaan 10, Obbicht.

DISTRICT MIDDELBURG
G. J. HELMENDACH, adj. alg. dienst
Bureau: Groenmarkt 14, Middelburg
tel. 01180 - 2 80 85 (thuis: 01180 - 2 58 87).

DISTRICT NIJMEGEN
Vacant.

DISTRICT ROERMOND
W. A. G. MEULENBERG plv. hoofd staf adm. district Roermond, wonende te Horn Burg. Huybenstraat 57
tel. 04752 - 25 30 (thuis: 04758 - 18 24).

DISTRICT UTRECHT
A. J. H. BOUWMAN hoofd adm. district Utrecht, de Holle Bilt 13, tel. 030 - 76 37 11 (thuis 03405 - 36 09).

DISTRICT ZWOLLE
C. A. v.d. HORST, owmr. DIR
Bureau: Stationsstraat 9, Zwolle
tel. 05200 - 1 06 25 (thuis 05200 - 3 15 68).

RIJKSPOLITIE TE WATER
B. SCHMIDT, off. 1e kl. toegev.
Bureau: Westerdoksdijk 2, Amsterdam
tel. 020 - 6 33 11 (thuis 02977 - 2 70 75).

OPLEIDINGSSCHOOL HARLINGEN
G. M. KONING, docent-klasseleider
School: Kon. Wilhelminastr. 41,
tel. 05178 - 56 41 (thuis: 05178 - 59 81).

OPLEIDINGSSCHOOL HORN
J. N. VAN KOOTEN, adj. docent
School: Baexemerweg 1, Horn (post Baexem) tel. 04748 - 6 66.
Privé: Kalebosstraat 11, Grathem (L.).
(tel. 04748 - 14 71).

OPLEIDINGSSCHOOL APELDOORN
A. DE JONG, docent-klasseleider
Arnhemseweg 348, Apeldoorn
school: tel. 055 - 23 09 03
thuis: 08338 - 23 23.

KADEROPLEIDINGSSCHOOL
B. M. van HARSKAMP, adj. docent
Arnhemseweg 348, Apeldoorn.

DIENST LUCHTVAART
L. MULLER, owmr.
Bureau: Schiphol, postbus 7577
tel. 020 - 17 45 55 (thuis: 02977 - 2 69 03).

ALGEMENE VERKEERSDIENST
H. A. DE RUITER, owmr.
Bureau: Hoofdstraat 54, Driebergen
tel. 03438 - 42 42 (thuis 030 - 76 22 73

ALGEMENE INSPECTIE
J. VAN LUINEN, adj.
Bureau: Versteegstraat 2, Voorburg
tel. 070 - 69 40 21 (thuis: 070 - 67 09 37).

VERKEERSSCHOOL RIJKSPOLITIE
Dhr. P. F. PUTTER (thuis 030 - 76 05 31).
tel. 030 - 78 48 48.

RESERVE RIJKSPOLITIE
D. G. VAN DE WITTE
St. Annastraat 26, Naarden
tel. 02159 - 4 25 79

Zou die man
met die prikker soms . .?

Te koop: gestolen bakfiets

● Te koop aangeboden: Gestolen bakfiets. Aartmanstraat , Vianen, tel. 03473- .

DORDRECHT — Dat men in Vianen — vanouds een vrijstad — behoorlijk de vrijheid had en nog heeft . . . of neemt, mag blijken uit een advertentie in het huis-aan-huis bezorgde blad "De Vijfheerenlanden".
Groepsrechercheur J. J. R. v.d. Linden, ambtshalve nieuwsgierig, ging op onderzoek en ontdekte dat de drukkerij een foutje had gemaakt.
(A.H.)

Celdeling

AMSTERDAM. — Regelmatig zien we in het RP-magazine foto's van nieuwe groepsbureaus, met een accomodatie waar het personeel op een prettige manier kan werken.
Niet overal is het zo best gesteld. De

groep Wormer bijvoorbeeld kampt met een groot tekort aan bureauruimte; als het op het bureau te druk wordt, verricht men typewerkzaamheden in de cellengang. (B.R.)

langs de weg gezien

1 km vóór het viaduct

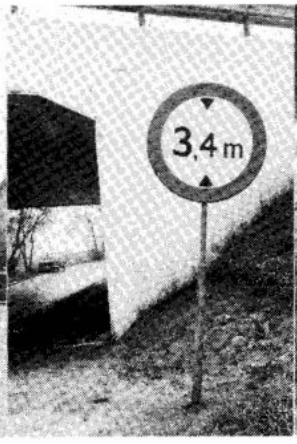

Bij het viaduct

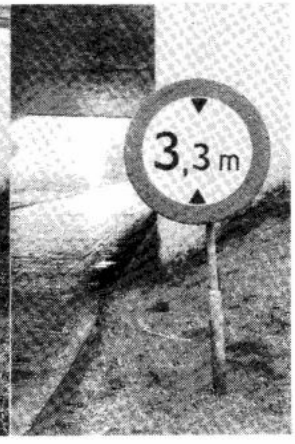

Aan de andere zijde

Bij de Odijkerweg in Zeist signaleerde AVD-er J. van Dalen drie verschillende verkeersborden in de omgeving van hetzelfde viaduct.
Vraag: Wat is de toegestane rijhoogte bij dit viaduct?

Dit eigen ontwerp verkeersbord, dat overigens niets aan duidelijkheid te wensen over laat, werd ontdekt door adjudant J. A. van de Kamp, groepscommandant van de bereden groep Hulshorst.

Geen stervende zwaan

ZWOLLE. — Wachtmeester J. Bruining van de groep Brederwiede trof tijdens de surveillance op een autoweg een zwaan aan. Het beest was erg vermoeid en liep daar het verkeer in de war te sturen.
Bruining wist een einde te maken aan de „zwane-dans" en het beest op het groepsbureau met koffie en cognac op verhaal te brengen. De dank van het dier was groot. (V.d.H.)

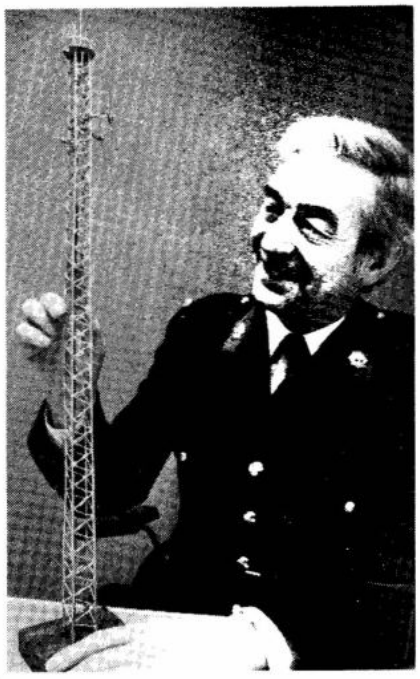

Toch een politiezendmast in Grouw

LEEUWARDEN. — Hoewel de gemeenteraad van Idaarderadeel er op tegen was, heeft Grouw toch een politiezendmast gekregen. De mast staat in een miniatuuruitvoering op het bureau van de groepscommandant van de groep Idaarderadeel en niet in het originele model in de nabijheid van het nieuwe groepsbureau te Grouw.
Als de burgemeester van Idaarderadeel zijn zin had gekregen was de mast wel in Grouw verrezen. De gemeenteraad voelde, misschien mede beïnvloed door bezwaren die door de plaatselijke milieu-aktiegroep waren ingebracht, niets voor het obstakel.
In Utingeradeel, in Akkrum, bleek wel plaats te zijn voor de apparatuur.

Tijdens een ontvangst van de gemeenteraden van beide gemeenten in het nieuwe groepsbureau vergulde de burgervader van Utingeradeel voor zijn collega uit Idaarderadeel de pil, door het aanbieden van de miniatuur-zendmast.
Onder het genot van een Beerenburger heeft men daarna de laatste rimpels glad gestreken. (J.O.)
(Foto: Friesch Dagblad)

POSTBUS 399
EDE

Reacties van lezers op de inhoud van RP-Magazine kunnen worden ingezonden aan: Eindredactie RP-Magazine, Postbus 399, Ede. Hoe korter en bondiger uw brief, des te groter de kans op plaatsing.

Niet vergeten

Naar aanleiding van de opmerkingen van mevr. G. A. Eijzenga-Engelmoer in het artikel "Niet vergeten" (RPm no. 4, december '76) zou ik een opmerking willen maken. Wanneer de schrijfster stelt, dat het slechts een paar centen meer kost om een FLO-er of een weduwe eens een attentie te bezorgen, dan is dat juist. De kern van de zaak wordt dan echter voorbij gestreefd. Het materiële is van ondergeschikt belang.

Als iemand het "arbeidsleven" verlaat worden er lovende woorden gesproken. "Reken er op dat we je niet zullen vergeten. We komen je vast en zeker bezoeken".

Bij de begrafenis van een collega wordt veelal opgemerkt: "Een goed en onvergetelijk collega is heengegaan."

In de praktijk blijkt echter dat herinneringen snel zijn vervaagd. De man die met FLO ging wordt snel vergeten en aan de weduwe met haar kinderen wordt nauwelijks meer gedacht.

Daarom: een bezoekje van enkele minuten is veel belangrijker en heeft meer inhoud dan een bloemstuk van f 50,—. Het is goed dat de politieauto nog eens voor je deur staat. Het betekent dat je er nog bij hoort.

L. Grit, Beilen (res. wmr.)

U stelt hoge eisen? Bel dan meteén de NHTM

- elektronische meldsystemen
- alarmcentrales
- omroep- en alarmeringsinstallaties
- plottingsinstallaties
- interkominstallaties
- brandalarminstallaties met drukknop- en automatische melders
- TV-bewakingscircuits
- klokkeninstallaties
- windrichtings- en windsnelheidsmetingsinstallaties
- diaprojektie-apparatuur
- aanwezigheidsmelding-installaties
- deurtelefooninstallaties
- systemen voor het openen en sluiten van garagedeuren
- brugsignaleringssystemen
- verkeersbeïnvloedingsinstallaties

Oók huren van onze apparatuur is mogelijk, uiteraard met inbegrip van volledig onderhoud en regelmatige preventieve kontrole.

nhtm

Nederlandsche Huistelefoon Maatschappij b.v.
Pegasusstraat 5-11, Den Haag Tel. (070) 81 44 51 Telex 32617 NHTM

specialisten in telekommunikatie-apparatuur
vestigingen in Amsterdam, Groningen en Oldenzaal

Bestaat er een aversie bij de politie tegen vrouwelijke kollega's?

Dit jaar zullen ongeveer 80 vrouwelijke wachtmeesters de gelederen van het korps rijkspolitie gaan versterken. Zullen zij een even gemakkelijke entree hebben als de eerste vrouwen, die in '74 als wachtmeester gingen funktioneren? Stafmedewerker C. van Nieuwenhoven van de opleidingsschool in Harlingen, heeft daar zijn twijfels over.

Vrouwelijke adspiranten hebben gemiddeld een iets betere vooropleiding

In 1973 werden tien jonge vrouwen bij de Rijkspolitie aangenomen om tot wachtmeester te worden opgeleid: als eerste vrouwelijke collega's in ons korps.
Ter afsluiting van het Jaar van de Vrouw werd in het RPm van december 1975 uitvoerig ingegaan op de ervaringen van deze dames. Het ging hier om een klein gezelschap. De dames waren in geselecteerde groepen geplaatst. Bij de beoordeling van hun functioneren bij de rijkspolitie werd al gauw duidelijk, dat de proef geslaagd was en dat het instituut „vrouwelijke wachtmeesters" (wie bedenkt eens een andere benaming?) zou worden ingevoerd.
In 1977 zullen ongeveer 80 dames de gelederen bij het korps gaan versterken. Hoe zal dat gaan? Is iedere groepscommandant bereid om dames in de groep op te nemen? Zullen andere collega's, jong en oud, hen als volwaardig accepteren?

'Geen rottigheid'

„Ik heb daar zo mijn twijfels over," zegt de heer C. van Nieuwenhoven, stafmedewerker aan de opleidingsschool te Harlingen. Binnenkort zullen zo'n 40 vrouwelijke wachtmeesters die school verlaten. Hij ver-

wacht niet dat ze overal met open armen worden ontvangen.
Misschien is er reden voor hem om in dat opzicht wat somber te zijn.
Toen onlangs aan zestien groepscommandanten werd gevraagd, wie van hen een vrouwelijke wachtmeester in zijn groep wilde hebben, bleken er twee (!) gegadigden te zijn. Eén van de benaderde chefs liet zich er over uit geen rottigheid in zijn groep te willen hebben.

De adspiranten Ella Redegeld en Ellie Stender

Waarom geen vrouwen?

Van Nieuwenhoven: „Toen zo rond 1890 de eerste meisjes het aandurfden de vaderlandse Hogere Burger Scholen te betreden, was dat eigenlijk niet gepast. Meisjes met middelbaar of zelfs hoger onderwijs? Onbegrijpelijk. Wat hadden ze uiteindelijk voor toekomst. Je zou zo'n vrouw maar trouwen, dan zat je mooi in het schip; ze kon toch niks? In deze tijd is dat meestal geen probleem meer.
Iedereen kent de verhalen van de legendarische Florence Nightingale, die als verpleegster ging werken bij de slachtoffers van de Krimoorlog. Ondanks de bewondering voor haar werk was het schokkend dat een vrouw mannen verpleegde. Nu is het normaal om door een wel of niet lieftallige zuster te worden verpleegd, al gaan de laatste jaren ook steeds meer jongens de verpleging in. Beiden ondervinden in ziekenhuizen en verpleeginrichtingen gelijke waardering; ze doen er ook hetzelfde werk. Bij het onderwijs is het niet anders. Dat vrouwen alleen maar geschikt zijn voor de laagste klassen, is allang achterhaald. In de politiek en in het bedrijfsleven hebben vrouwen jaren geleden hun intrede gedaan; zij bekleden vaak belangrijke posities. Een aantal jaren geleden hebben geüniformeerde vrouwen hun intrede gedaan bij de gemeentelijke politiekorpsen. Aanvankelijk waren hun taken beperkt, maar nu draaien ze mee in de volledige politiedienst. Nu de dames bij de Rijkspolitie in grotere getale hun intrede zullen doen, hoor ik nogal eens opmerkingen die vraagtekens oproepen: „Wat kunnen zulke meisjes nou." En: „Na 5 jaar zijn ze getrouwd en weg." Of: „De opleiding is erg duur, 't is gewoon geld over de balk gooien", „Er lopen nog zoveel werkloze jongens rond, waarom nemen ze die niet eerst?"
Opmerkingen van een ander kaliber zijn: "Het huwelijk van de wachtmeester loopt gevaar als hij met een vrouw op surveillance gaat." Of: „Ik weet verhalen van zo'n meisje . . .".

Slechte argumenten

„Een aantal argumenten lijken in eerste instantie steekhoudend, maar bij nader inzien zijn ze toch niet bepaald doordacht," zegt de heer Van Nieuwenhoven. De vraag: „Wat kunnen die meisjes nou" kun je beantwoorden met de tegenvraag: „Wat kunnen

'Kruising tussen schoolmeester en sociaal werker'

De heer C. van Nieuwenhoven (46) is sinds 1976 stafmedewerker aan de opleidingsschool te Harlingen. Hij doceert maatschappelijke vorming en noemt zich een kruising tussen een schoolmeester en een maatschappelijk werker. Gedurende 12 jaren was hij direkteur van een vormingsinstituut voor werkende jongeren.

ze niet?" „Een kroeg leegslaan" klinkt het dan triomfantelijk. Je moet echter als man zelfmoordplannen hebben om in je eentje een caféruzie te willen beslechten. De aanwezigheid van een vrouw bij dergelijke gebeurtenissen zorgt vaak juist voor een verrassingseffect.
„Na vijf jaar zijn ze getrouwd en weg" ... Nou èn? Hoeveel verpleegsters, kleuterleidsters, onderwijzeressen enz. trouwen binnen die periode en verdwijnen ook? Trouwens velen werken na hun huwelijk nog door; dat is bij de politie ook mogelijk.
„De opleiding is duur, 't is gewoon geld over de balk gooien", is evenmin een steekhoudende opmerking; elke andere opleiding duurt 3 à 4 jaar en is ook niet voor niets.
„Er lopen zoveel werkloze jongens rond, enz." In deze tijd van grote werkloosheid, vooral onder jongeren lijkt dit een redelijk argument. Denken we ook nu even na, dan moeten we toegeven dat we, wat vrouwen betreft, de klok weer honderd jaar terugzetten: dan ook geen verpleegsters meer, honderden werkloze jongens krijgen hierdoor werk. Geen vrouwen in het onderwijs, wat opnieuw duizenden mannelijke arbeidsplaatsen oplevert. Dan ook geen meisjes meer op scholen voor voortgezet onderwijs; dat heeft dan geen enkele zin meer."

... ze moeten nog even aan ons wennen!

Angstige echtgenotes?

„Het huwelijk van een mannelijke collega loopt gevaar als hij met zo'n meisje op surveillance gaat...."
Van Nieuwenhoven: „Bij deze uitspraak denk ik direct aan al die echtgenotes die weten dat hun man dag in dag uit wordt omringd door secretaresses, typistes, verkoopsters, assistentes, enz. Dat moeten er tienduizenden zijn. Arme vrouwen! Arme agente, je bent nog niet eens in dienst of er wordt al bestraffend over je geoordeeld.
„Ik weet verhalen van zo'n meisje..." Ik weet verhalen van mannelijke collega's waar je zeker de haren van ten berge rijzen. Maar dat is mannen onder elkaar, hè ...
Een meisje bij de politie ervaart meestal drie moeilijkheden:

1. Ouders en vrienden die haar beroepskeuze niet onderschrijven.
2. Haar toekomstige collega's.
3. Haar vrouw-zijn.

Dat zij zich uiteindelijk een plaats binnen onze gelederen zullen verwerven, is zeker. In het buitenland is dat inmiddels overduidelijk bewezen (zie januari-nummer 1977 van het RPm. Red.)
Er was op de opleidingsschool een meisje dat het allemaal goed begreep. Zij leverde een bijzonder positieve bijdrage door haar opmerking: „Die mannengemeenschap bij de politie is zo slecht nog niet, maar ze moeten nog even aan ons, vrouwen, wennen."

MERCKWAERDIGE RP~GEBOUWEN

3

Door J. N. van Kooten
Foto's: Techn. Rech. Roermond
Dienst Luchtvaart

Kasteel met klok uit 1896. Paters Jezuïten konden vanaf ieder deel van het terrein zien hoe laat het was.

Opleidingsschool Horn

De afdeling Horn van onze opleidingsschool is sinds 1 oktober 1967 gehuisvest in het gebouwencomplex „Exaeten" op het grondgebied van de gemeenten Horn, Baexem, Beegden, Heel en Panheel. In 1329 wordt in de oorkonden voor het eerst over de „Hof van Exaeten" gesproken. „Exaeten" stond toen onder de leenplicht van de Abdij St. Pantaleon in Keulen. Graaf Gulich onthief het leengoed rechtmatig van de leenplicht en schonk het als leen aan Gerhard von Horn. Van de 15e tot de 18e eeuw was „Exaeten" het bezit van de zeer welgestelde en uitgebreide familie Van Pollart, die op het kasteel woonde. Veel leden van deze familie bekleedden hoge geestelijke en wereldlijke ambten in het hertogdom Limburg.

Gerhard Josef Baron en Ridder von Exaeten was de laatste Van Pollart die het kasteel bewoonde.

In 1741 ging het complex over in handen van de familie De Meer van Osen. Door huwelijk werd Graaf Geloës van Elsloo eigenaar.

Graaf Theodor de Geloës, in 1872 Heer van Exaeten, dankte God voor de genade, toen hij van de Provinciaal der Jezuïten een verzoek ontving om de door Bismarck verbannen Jezuïten in „Exaeten" te herbergen. Het waren deze paters die al spoedig overgingen tot restauratie van het kasteel en tot de uitbreiding ervan. Zij vestigden er een internaat voor paters-novicen. In 1884 werd in de bijgebouwde kapel, die thans als aula fungeert, de eerste mis gelezen.

De Duitse orde van paters Franciscanen kochten het in 1927. Het bleef een internaat, een dependance van het klooster St. Ludwig te Vlodrop. Tijdens het verblijf van de paters Jezuïten en Franciscanen werden voorts nabij of aan het kasteel gebouwd:

— het huidige stafgebouw
— het legeringsgebouw I, de keuken, de eetzaal
— het legeringsgebouw II
— het lesgebouw en de sportzaal.

Tijdens de mobilisatie van 1939 vond een compagnie wielrijders van het Nederlandse leger in „Exaeten" onderdak. Na de beruchte meidagen werden de gebouwen in beslag genomen door de Duitsers, voor legering van legeronderdelen. Later vonden jongens en meisjes van de Duitse

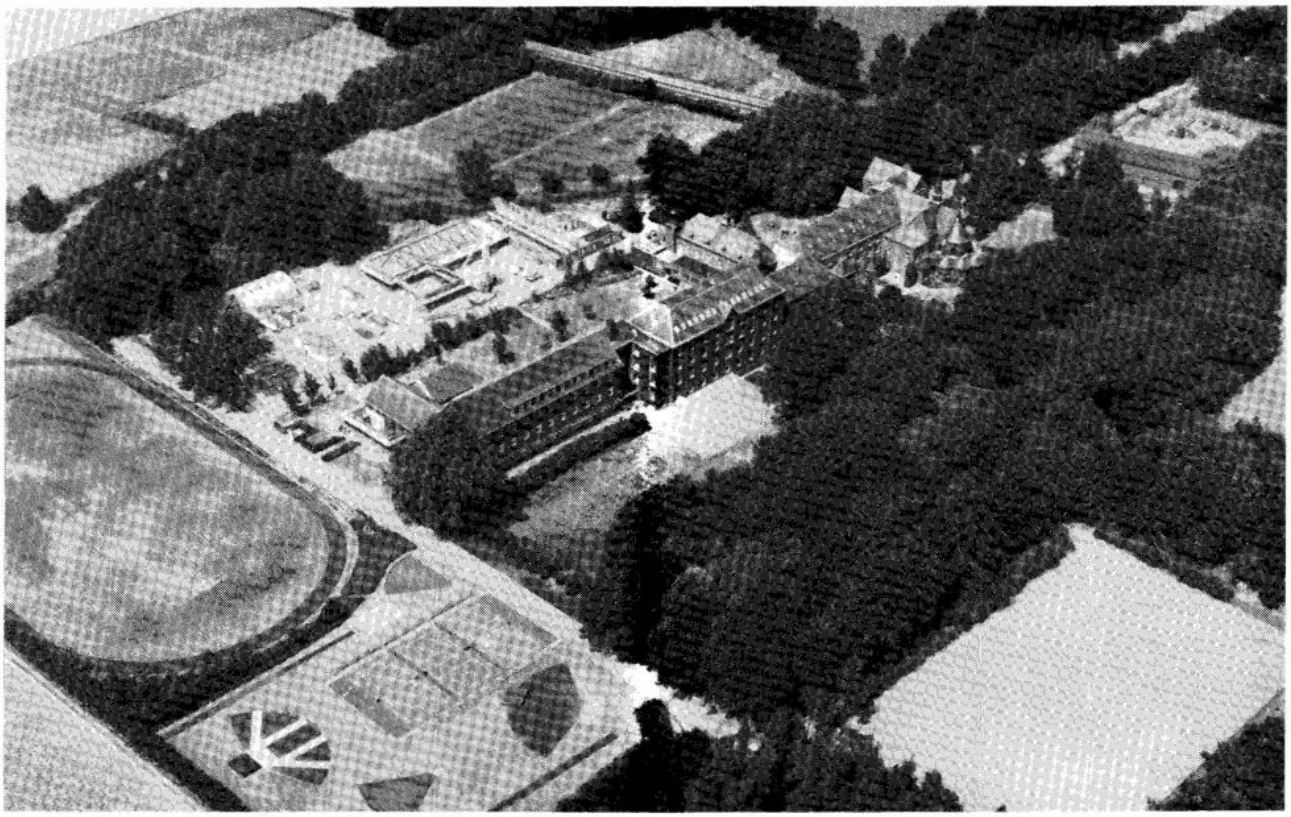

"Exaeten". Nieuwbouw in 1976.

Arbeidsdienst en de Hitlerjugend er onderdak. Engelse troepen bezetten op 15 november 1944 „Exaeten".
Tot 1958 verzorgden zusters Dominicanessen in het gebouwencomplex een aantal voogdijkinderen. Duitse paters Franciscanen, die in 1954 terug waren gekomen om Duitse leerlingen een volledige gymnasium-opleiding te laten volgen, vertrokken in 1967 naar een nieuw klooster-internaat in Duitsland.
Voor ruim 1 miljoen gulden werd het departement van Justitie de nieuwe eigenaar. Het complex met ongeveer 16 ha grond kwam daarna in handen van Rijksgebouwendienst.
Op 1 oktober werden de eerste 98 adspiranten te Horn in opleiding genomen.
Sindsdien is er veel veranderd. Veel verbouwingen vonden plaats, op het terrein werd aan nieuwbouw gedaan. Momenteel werkt men aan de restauratie en verbouwing van het kasteel, dat op de lijst van Rijksmonumenten prijkt. Eind van dit jaar moet „Exaeten" volgens plan zijn verbouwd.

Parachutespringen, een luchtkasteel?

Parachutespringen, een fascinerende sport en een opwindende vrijetijdsbesteding

Qua prijs beslist géén luchtkasteel.

Alle inlichtingen bij:

PARACENTRUM TEXEL

Vliegveld Texel

telefoon: 02225-464 of 436

PARACENTRUM TEXEL

NRC HANDELSBLAD Donderdag 20 januari

Over de politie

door Hans Kok

Over de politie, die in de provincieraad G. een medemenselijke stroomlijning zal ondergaan, het volgende verhaal.

Mijn auto was nieuw, de banden zaten dik in het profiel en mijn bloed revatte, twaalf uur 's morgens, nog geen alcohol, dus had ik van de politieman met opgeheven hand, die als een ouderwetse wervingsadvertentie voor 's rijks gezag voor me opdoemde, niets te vrezen.

De man die bij het raampje hurkte had, toen hij zijn pet eenmaal achterover had geschoven, het soort innemend gezicht dat het in die advertentie niet slecht zou hebben gedaan.

Hij opende het gesprek: „Goedemorgen, ik ben opperwachtmeester Dijkstra van de Rijkspolitie, ik ben hier bezig met een verkeerscontrole."

„Dag agent, opper bedoel ik, gaat uw zang", zei ik automatisch in de vriendelijke toon vervallend waarvan ik, hoop ik, alleen zelf door heb dat hij lijmerig is.

Hij stak zijn hoofd naar binnen en snoof de lucht van het interieur van de auto op.

„Een nieuw karretje en geen drank", stelde hij vast. Uit zijn manier van spreken kon ik niet opmaken of dat hem verheugde of verdroot. Ik knikte. Het was zinderend warm en stil in deze armoedige, verlaten uithoek van het land. Voor noch achter me op de lange rechte weg was enig verkeer te bekennen. De donkerblauwe VW-bus in de berm vertoonde geen tekenen van leven. De opper zweeg.

„Wilt u m'n papieren niet even zien?" probeerde ik.

Hij zuchtte. „Vooruit dan maar".

Hij keek rij- en kentekenbewijs vluchtig in.

„Wat is uw beroep?" informeerde hij. Het leek of het hem werkelijk interesseerde.

„Bankemployé", antwoordde ik, want ik wilde wel eens weten hoe de politie je behandelt als je geen journalist bent.

„Vast werk is wat waard tegenwoordig", zei hij en gaf me de papieren terug.

„U vangt zeker niet veel vandaag, het is hier zo rustig", zei ik.

„Eén doorgeroeste remleiding vanmorgen". Hij zat nog steeds gehurkt naast het portier. De zon prikte door de voorruit, de opperwachtmeester van de Rijkspolitie had zijn pet op een knie gelegd. Ik schatte hem op een jaar of vijftig. Zijn overigens verzorgde taal verried dat hij afkomstig moest zijn uit de streek waar wij ons nu bevonden.

„Tja", zei hij, „arme mensen hebben oude auto's. De meeste laten we maar gaan. Alleen de allerergsten, die echt niet meer kunnen, die halen we van de weg."

Hij richtte zich stijf weer op, zette de pet op het hoofd, boog zich, met de hand gestrekt aan de klep, weer naar het autoraam en zei, wat formeler nu: „Goede reis verder, meneer."

Ik wenste hem sterkte met zijn werk en reed weg. Het viel me in dat hij me uitsluitend voor een praatje had aangehouden. Maar wat deed het er toe — ik had voor het eerst sinds vele jaren, weer eens een aardige politieman ontmoet.

Het is wat mij betreft, met de politie zo gesteld dat ik er op reken, ook voor het eenvoudigste delict, op zijn best vormelijk en gewoonlijk nors tot onbeschoft te worden behandeld, dat ik het als een opluchting ervaar, als een echte ontroering, wanneer een diender eens een prettig type blijkt te zijn. Een zelfde gevoel van vertedering en vergoelijking als waarmee men over „de goede politieman" in de tweede wereldoorlog spreekt, overvalt me dan. Ik zou, net als iedereen, over de politie veel kunnen vertellen — en onvermeld mag niet blijven dat ik in de laatste jaren enkele heel geschikte brigadiers, hoofdagenten en inspecteurs aan de telefoon heb gehad — maar dat doe ik niet, want het verhaaltje waarmee dit stuk begon, is nog niet af.

Ongeveer een jaar later kwam ik opper Dijkstra weer tegen. Weer een verkeerscontrole, maar nu duidelijk een echte.

Aan weerszijden van de weg stonden politieauto's in het gras. Een groep van vijf man was druk bezig met het lamleggen van het levendige verkeer. Opper Dijkstra hield mij aan en beduidde me achter een korte file te gaan staan wachten. Na een minuut of vijf kwam hij op me af lopen.

„Goedemiddag opper", zei ik opgewekt. Maar hij herkende me niet.

„Technische controle. Papieren", zei hij kortaf.

M'n auto werd door twee man van onder tot boven bekeken, de handrem werd getest, de voetrem ruwweg ingetrapt. De stemming was nors.

Bij het wegrijden viel het me pas op dat het hele gedoe door een zwijgende figuur met sterren in plaats van strepen werd gadegeslagen, de handen onverzettelijk op de gespannen rug.

Hier was, zo drong het tot me door, de hiërarchie in actie.

Menselijkheid is dan maar één streepje smal.

Nieuwe wachtmeesters van de opleidingsschool te Apeldoorn (1976-I)

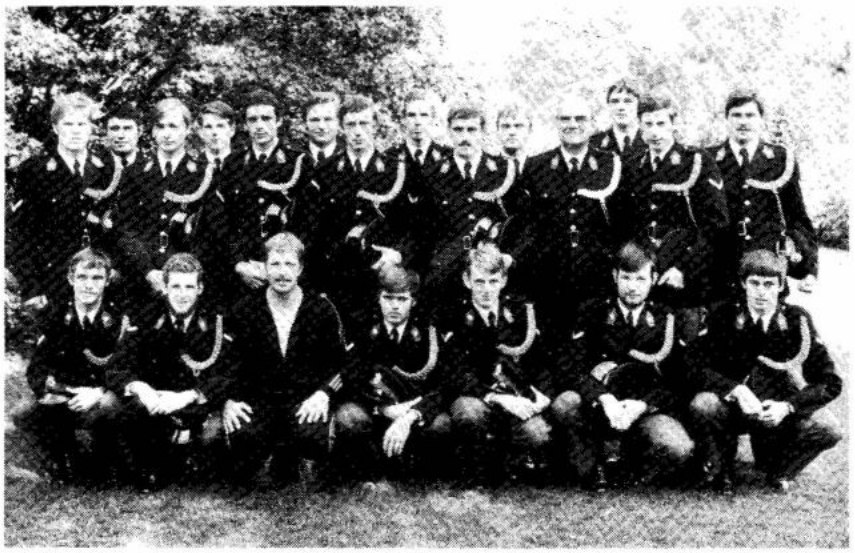

KLAS E, OPLEIDING 1976-I

Zittend v.l.n.r.: S. Aalbers, A. C. Drost, owmr. J. J. A. Gillissen, R. van den Bosch, C. van Dijk, J. L. van Gennip, P. G. H. Grondman.

Staand v.l.n.r.: F. K. Eggens, owmr. G. J. Bruil, P. H. M. Eikenbroek, B. Egberink, P. van Bart, H. H. A. Bergman, A. Bot, H. A. Appelman, G. M. Diepeveen, A. J. Geijteman, adjudant J. W. K. Coenraadts, R. P. Boelsma, C. A. de Bruin, P. van Baaren.

Opm. R. P. Boelsma overgeplaaatst naar klas O.

KLAS F, OPLEIDING 1976-I

Zittend v.l.n.r.: P. W. van Holst, owmr. J. J. A. Gillissen, Th. de Jong, J. G. F. Kok. G. J. van Ginkel, J. Laay.

Staand v.l.n.r.: P. Drost, adjudant A. de Jong, J. H. J. ten Haaf, H. A. E. M. Grolman, P. Jansen, G. Th. Leeman, G. G. Klandermans, B. J. M. Kleiss, A. Nijveld, owmr. C. van Woerkom, R. van Houten, A. Kruyt, D. Haasnoot.

KLAS G, OPLEIDING 1976-I

Zittend v.l.n.r.: H. A. J. Olthuis, owmr. J. J. A. Gillissen, H. de Kroon, Y. G. Plat, A. P. M. de Koning, G. A. Korthof.

Staand v.l.n.r.: Adjudant J. Korpel, R. A. Oostveen, A. B. J. Schoonhoven, C. H. van de Knaap, J. van Meeteren, M. R. Rommen, A. J. Roos, F. W. M. Pirovano, G. W. Proper, R. R. Kleian, H. G. Nieuwenhuis, W. v.d. Schalk, owmr. W. J. Bregman.

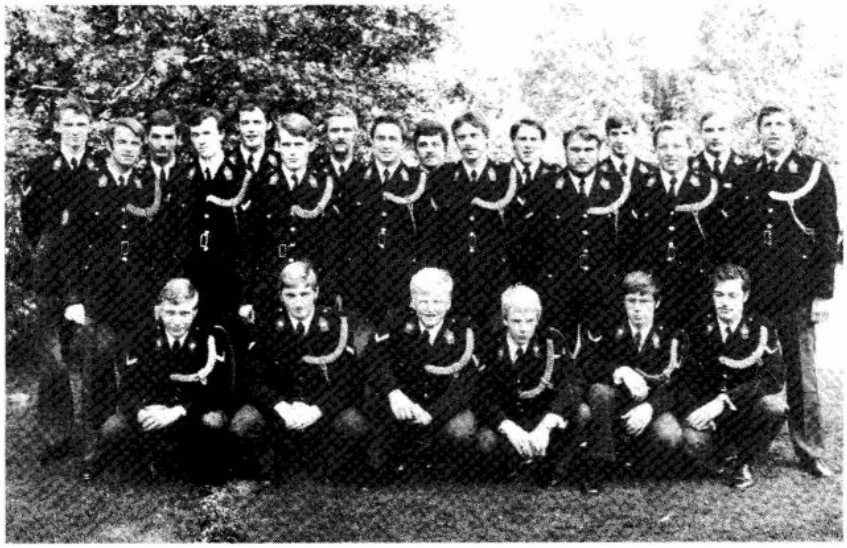

KLAS H, OPLEIDING 1976-I

Zittend v.l.n.r.: A. Woest, C. Versteeg, C. Top, R. Smit, B. Vieberink, A. van Steensel.

Staand v.l.n.r.: C. Verweij, owmr. K. Kreijenbroek, W. Veenendaal, Ch. van Toor, C. van der Wulp, A. Zeilstra, A. van der Schootbrugge, F. Rorijs, A. Vermeulen, F. van der Werf, A. van Wamelen, P. Zwartelé, E. van Wieringen, Th. van Wettum, H. Vels, adjudant J. Schipperijn.

nieuwe groeps-commandanten

Met ingang van 1 november 1976 aangewezen als commandant van de groep Hilvarenbeek de adjudant H. Bosmans. Hij werd geboren op 29 oktober 1917 te Ginneken en was sedert 24 juni 1967 plaatsvervangend commandant van de groep Hilvarenbeek.

Met ingang van 1 januari 1977 aangewezen als commandant van de groep parketpolitie te Maastricht de adjudant S. A. P. N. Op de Beke. Hij werd geboren op 6 december 1920 te Hoensbroek en was sedert 1 december 1973 plaatsvervangend commandant parketpolitie Maastricht.

Met ingang van 1 december 1976 aangewezen als commandant van de groep parketpolitie te Assen adjudant P. van Beekum. Hij werd geboren op 20 november 1919 te Amsterdam en was sedert 1 mei 1973 plaatsvervangend commandant parketpolitie te Assen.

Met ingang van 1 januari 1977 aangewezen als commandant van de groep Tubbergen de adjudant G. J. Veldman. Hij werd geboren op 10 april 1922 te Den Ham (O.) en was sedert 5 december 1970 plaatsvervangend commandant van de groep Goor.

Wie helpt?

Speurtocht naar oude politiefoto's, -albums en oudgedienden die kunnen vertellen

Opnieuw ontvingen wij een aantal prachtige foto's en prentbriefkaarten van vóór de oorlog, soms zelfs een hele doos vol tegelijk. Deze keer waren het inzendingen van:

— J. E. Caro, Markelo
— Mevr. J. Dijs-Andeweg, Amersfoort
— J. Schuitemaker, Grouw
— H. Slagter, Horn
— J. Smit, Wervershoef
— Mevr. M. in 't Veld-Willemstijn, Wijk en Aalburg
— C. de Vree, Twello
— D. G. v.d. Witte, Naarden.

Hartelijk dank. Allen ontvangen hun foto's of prenten spoedig ongeschonden terug, nadat wij er een opname van gemaakt hebben voor ons archief.

Daarnaast ontvingen wij voor onze dokumentatie ook een drietal waardevolle albums en boekwerkjes:

— 100 jaar politiewerk in Nederland 1830-1930 (toegezonden door M. Nolles, Haaften)
— De Rijksveldwacht 1858-1941 en
— De ontwikkeling van het politietoezicht op de groote waterweegen-1929, (toegezonden door P. Vogelaar, Wemeldinge).

Deze boekwerken bevatten een schat aan informatie en illustraties, en betekenen een aanwinst voor onze dokumentatie. Wie heeft nog zulke vooroorlogse dokumentatie die men enige tijd in bruikleen wil geven of (tegen redelijke vergoeding) wil afstaan?

WAAR ZIJN DE 80-ERS?

Ter voorbereiding van publikaties over vroeger, zoeken wij voorts kontakt met oudgedienden (geboren vóór 1900) die bereid zijn te vertellen van hun politie-ervaringen uit het begin van deze eeuw. Wie terzake kundige en vlotte vertellers van rond de 80 jaar kent, wordt verzocht naam en adres van de mogelijke informatiebron op te geven aan de RPm-redaktie, t.a.v. A. Huizing, postbus 399, Ede (tel. 08380-1 91 54).

Aannemersbedrijf

Fa. Gebr. VAN MOUWRIK & CO.

voor onderhoud
en reconstructie van
Rijkswegen
en aanbrengen van
slijtlagen, bestratingen
en rioleringen

Steenweg 63
WAARDENBURG
Telefoon 04181 - 2 73

RP personalia

in dienst getreden

DISTRICT 's-HERTOGENBOSCH

Per 1-1-'77: J. M. G. Austermann, schrijver i.t.d. te Drunen; W. J. Heskens, schrijver i.t.d. te St Michels Gestel.

DISTRICT UTRECHT

Per 1-12-'76: J. J. Plug, rijksambtenaar III te Bilthoven (vkg).

ALGEMENE VERKEERSDIENST

Per 1-12-'76: L. H. Ricardo, adm. ambt. C 3e kl. te Driebergen.
Per 1-1-'77: J. Boom, tekenaar B 1e kl. te Driebergen; O. Kuiper, techn. hoofd ambtenaar te Driebergen; L. M. P. Timboeleng, schrijver-A te Driebergen.
Per 1-2-'77: C. R. Smit, adm. ambt. A 2e kl. te Driebergen.

RIJKSPOLITIE TE WATER

Per 1-11-'76: E. A. v.d. Rijt, adm. ambt. C 3e kl. i.t.d. te Amsterdam (staf); H. F. Halfhilde, adm. ambt. C 3e kl. te gr. Amsterdam.
Per 1-12-'76: C. Frijn, adm. ambt. C 3e kl. te Amsterdam (st. RPtW); H. J. Derksen, rijksambtenaar II te Nijmegen (st. distr.).

RESERVE WACHTMEESTERS

Per 15-1-'77: J. Kunnen te Amsterdam; K. Weeteling te Alkmaar; G. W. de Kruijf te Utrecht; A. A. H. M. Kuijpers, D. A. Verhulst, W. H. N. M. Kuijpers, P. A. A. M. van den Hoof, A. J. Swarts allen te 's-Hertogenbosch; A. Rijnbrand te Breda; H. van den Broek en A. L. M. Brouwers te Eindhoven; H. Wagemans te Maastricht; H. P. van der Sluijs, A. F. M. van Esch, A. H. A. Roelofs, J. P. Vonk allen te Nijmegen; N. Oosterhof te Groningen.
Per 1-2-'77: B. J. de Bruijn te Utrecht; P. van Hattem te Dordrecht; W. A. H. E. Wauthlè te Maastricht; H. Meijerink en H. Grit te Assen; J. van der Linde te Zwolle.

bevorderingen

DISTRICT AMSTERDAM

tot adm. ambt. C 2e kl.:
Per 1-5-'76: W. Stegenga te Blaricum.

DISTRICT DORDRECHT

tot adm. ambt. C 1e kl.:
Per 1-12-'76: Mej. W. v.d. Velden te Vianen.

DISTRICT EINDHOVEN

tot adjudant:
Per 1-11-'76: A. P. School te Eindhoven (rech. gr.).

tot opperwachtmeester:
Per 1-7-'76: J. M. Lambrechts te Eindhoven (rech. gr.).
Per 1-10-'76: B. M. Sibon te Eindhoven (rech. gr.); F. M. W. Mouwen te Eindhoven (rech. gr.); H. G J. B. Rensen te Eindhoven (rech. gr.); H. J. Klunder te Eindhoven (rech. gr.).
Per 1-12-'76: L. N. M. Valentijn te Nuenen.

DISTRICT 's-GRAVENHAGE

tot adjudant:
Per 1-1-'77: A. S. v.d. Oost te 's-Gravenhage.

tot opperwachtmeester:
Per 1-7-'76: A. van Driel te Rijswijk (Z.H.).

DISTRICT 's-HERTOGENBOSCH

tot adjudant:
Per 1-12-'76: J. H. Verstappen te 's-Hertogenbosch.

tot opperwachtmeester:
Per 1-12-'76: G. J. Vervoort te Veghel; J. Westerhuis te Boxtel (ber. gr.).

tot parketwachter-A:
Per 1-1-'76: F. J. A. Geelen te 's-Hertogenbosch.
Per 1-11-'76: P. Aussens te 's-Hertogenbosch.

DISTRICT MAASTRICHT

tot adjudant:
Per 1-10-'76: M. v. Mulken te Valkenburg.

tot opperwachtmeester:
Per 1-12-'76: P. A. Lamers te Amstenrade.

Aannemingsbedrijf Gebr. VAN KESSEL n.v.

Rijksstraatweg 58 - GELDERMALSEN - Tel. (03455) 1449

- Het onderhoud van de Rijks- en Provinciale wegen
- Aanleg van Wegenbeplantingen
- Het leveren en aanbrengen van asfaltverhardingen
- Het aanbrengen van slijtlagen

- wegenbouw
- industriebouw
- betonbouw
- betonmortel
- sportaccommodaties

bruil-arnhem

Driepoortenweg 22
Tel. (085) 62 91 00*

DOORNBOS TRANSPORT n.v.

voor
bijzondere transporten
per dieplader
door
geheel Europa

ROTTERDAM
Breevaartstraat 3-5
Telefoon 15 50 66

DISTRICT NIJMEGEN

tot adm. ambt. C 1e kl.:
Per 1-9-'76: H. J. A. Kuypers te Druten.

DISTRICT ROERMOND

tot opperwachtmeester:
Per 1-4-'76: H. A. Nijenhuis te Roermond (techn. rech.).
Per 1-9-'76: G. J. Vervoort te Wessem.
Per 1-10-'76: B. G. M. G. Gubbels te Herkenbosch (rech. gr.); J. Bruinewoud te Heel (rech. gr.); W. G. Th. Braun te Herkenbosch (rech. gr.).
Per 1-12-'76: Ch. P. H. van Rens te Echt; J. M. Moes te Ospel.

tot schrijver-A:
Per 1-10-'76: G. F. J. Jans te Bergen.

tot adm. ambt. C 2e kl.:
Per 1-9-'76: H. H. M. Greijmans te Nederweert.

ALGEMENE INSPECTIE

tot adm. ambt. C 1e kl.:
Per 1-10-'76: F. J. H. Grasso te Voorburg; W. H. v.d. Tuin te Voorburg.

tot adm. ambt. B 1e kl.:
Per 1-10-'76: A. G. Beerens te Voorburg; A. H. Douglas te Voorburg.

tot adm. ambt. A 2e kl.:
Per 1-1-'77: D. A. Hoogenraad te Voorburg.

OPLEIDINGSSCHOOL

tot adjudant:
Per 1-1-'77: D. Smit te Horn.

tot commies-A:
Per 1-8-'76: L. H. van Dijk te Apeldoorn.

RIJKSPOLITIE TE WATER

tot adjudant:
Per 1-6-'76: A. W. Roukens te gr. Amsterdam.

tot opperwachtmeester:
Per 1-11-'76: J. Kremers te Sneek (RPtW); J. J. Kaarsemaker te gr. Amsterdam.

tot adm. ambt. B 1e kl.:
Per 1-9-'76: M. Crietee te Amsterdam (st. RPtW).

tot adm. ambt. C 1e kl.:
Per 1-9-'76: R. Bueno de Mesquita te Amsterdam (st. RPtW).

tot Rijksambtenaar II:
Per 1-9-'76: J. Stokker te Amsterdam (st. RPtW).

verplaatsingen

DISTRICT ALKMAAR

Per 1-1-'77: G. Fokkie, owmr. van Westwoud naar Stompetoren.

DISTRICT AMSTERDAM

Per 1-12-'76: W. G. J. Ammerlaan, wmr. 1e kl. van Ouderkerk a.d. Amstel naar Vianen.

DISTRICT APELDOORN

Per 13-10-'76: A. H. Numan, wmr. 1e kl. van Wezep naar Apeldoorn.

DISTRICT BREDA

Per 1-10-'76: J. Marinissen, owmr. van Zundert (veldpol.) naar Hansweert.
Per 29-11-'76: H. J. v.d. Zaan, wmr. van Ulvenhout naar Breda (staf).
Per 13-12-'76: M. Kievit, wmr. van Breda (vkg) naar Eindhoven (vkg).

DISTRICT DORDRECHT

Per 1-10-'76: A. W. Luyendijk, wmr. 1e kl. van Barendrecht naar Dordrecht.

DISTRICT ZWOLLE

Per 4-9-'76: H. Schuiling, wmr. 1e kl. van Urk naar Beilen.
Per 1-10-'76: Joh. P. Both, wmr. van IJsselmuiden naar Markelo.
Per 27-11-'76: K. J. Talen, wmr. 1e kl. van Wierden naar Bathmen.

RIJKSPOLITIE TE WATER

Per 1-11-'76: J. Kremers, wmr. 1e kl. van Arnhem (distr. Nijmegen) naar Sneek (distr. Leeuwarden).
Per 15-11-'76: W. J. Eysvoogel, wmr. van Lobith (distr. Nijmegen) naar Boxmeer.
Per 1-12-'76: H. S. Grot van distr. Amsterdam (RPtW) naar st. distr. 's-Hertogenbosch; C. J. Veldhuizen, wmr. 1e kl. van Lemmer naar Zutphen.

de dienst verlaten

DISTRICT 's-HERTOGENBOSCH

Per 1-12-'76: H. J. Brand, wmr. 1e kl. te Boxmeer.
Per 1-1-'77: A. Brok, owmr. te Esch; M. J. de Zwart, owmr. te Berghem.

DISTRICT MAASTRICHT

Per 1-11-'76: M. H. Martens, schrijver-A te Maastricht.
Per 1-12-'76: M. L. Janssen, wmr. 1e kl. te Eijgelshoven; W. Montanari, wmr. 1e kl. te Maastricht (vkg).

DISTRICT ROERMOND

Per 1-12-'76: P. J. J. Grothauzen, adjudant te Roermond (techn. rech.); P. B. Heynen, owmr. te Peij.

RIJKSPOLITIE TE WATER

Per 1-12-'76: T. v.d. Veen, wmr. 1e kl. te Nijmegen (meldk.); D. Ch. Hovestadt, rijksambtenaar III te Nijmegen (st. distr.); D. Pruim, owmr. te Zutphen.

in memoriam

Wmr.
Schoonhoven
Houten
☆ 22- 4-'53
† 29-12-'76

agmi B.V.
Steenweg 13 - TEGELEN
Tel. 077 - 32546 (6 lijnen)

voor
- VERKEERSBORDEN
- DRANGHEKKEN
  Uw RP-type 9- en 19-spijlig 20 kg
- ONGEVALSNOODBAKENS
- VERKEERSKEGELS 5 maten
- VEILIGHEIDSVESTEN
- HANDSCHIJNWERPERS Dynalite
- PARKEERPALEN, neerklapbaar
- RETROFLEKT. FOLIE, TEXTIEL, STICKERS, LETTERS, CIJFERS
- STOPSEIN - HANDBORDEN
- VERKEERSSPIEGELS
- ZWAAI- en KNIPPERLICHTEN
- MEETWIELEN en FAKKELS
- VERKEERSLICHTEN
  ook met radiografische besturing
- ALLE WEGBEBAKENINGSARTIKELEN

Van Gend & Loos

organisatoren

van

elk vervoer

puzzel RP MAGAZINE

RPm's beeldwoordpuzzel

U kent het zo langzamerhand wel: van boven naar beneden en van links naar rechts woorden invullen, waarvan de betekenis in de puzzel zelf is omschreven of uitgebeeld. Wie daarna telt hoeveel maal de letter P in de oplossing voorkomt en dat getal op een briefkaart opstuurt naar onze puzzelredakteur (p.a. Brahmsstraat 9, Eerbeek), die dingt mee naar onze maandelijkse prijs van f 25,—.

Zoekplaat voor de junioren

Waar is het zwaard van de ridder? Onder de goede inzendingen wordt een boekenbon van f 10,— verloot.

Oplossingen moeten uiterlijk op 15 maart 1977 in het bezit zijn van de puzzelredaktie.
Veel plezier en veel succes!

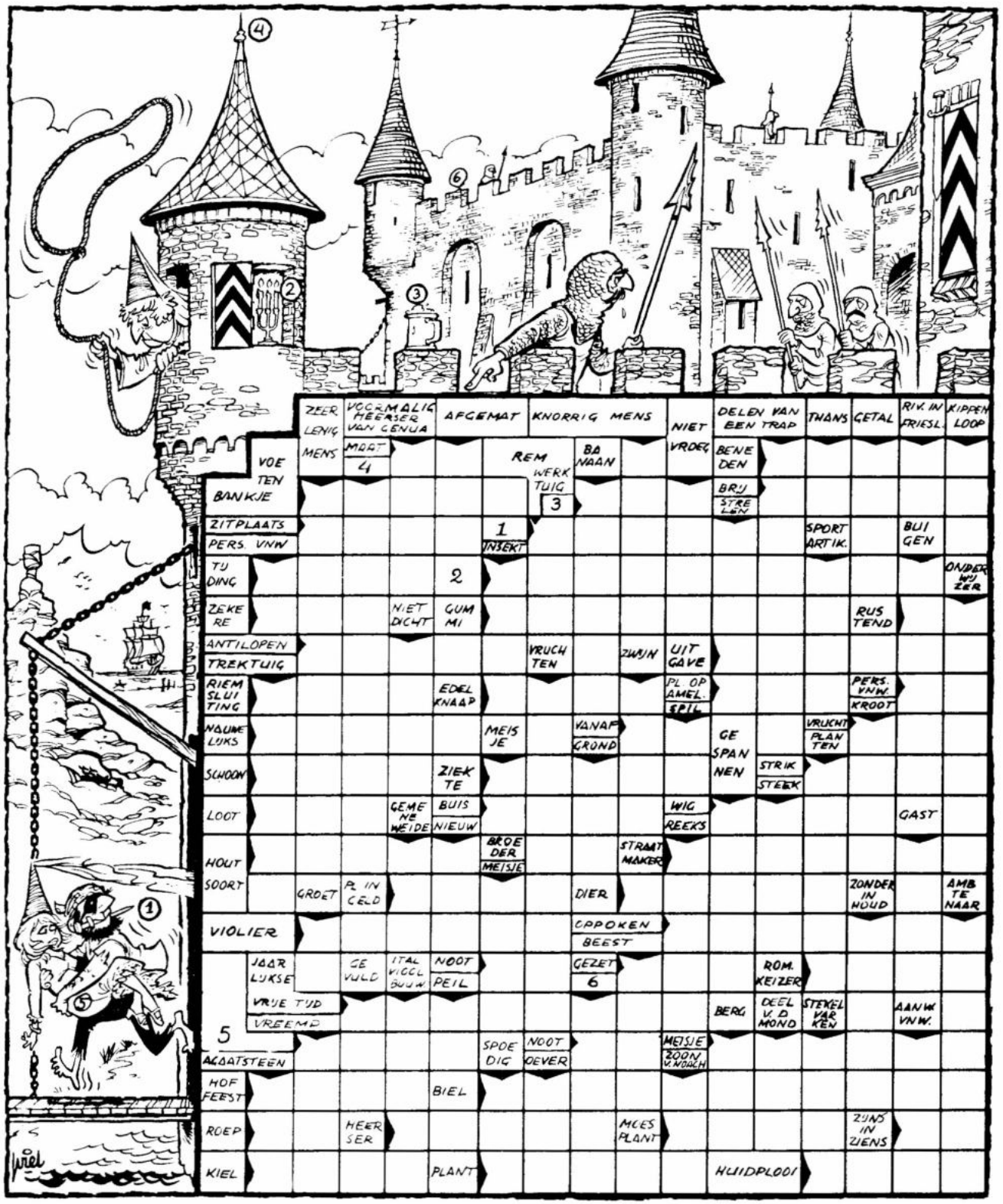
ZEER LENIG MENS
VOORMALIG HEERSER VAN GENUA
MAAT
4
AFGEMAT
KNORRIG MENS
NIET VROEG
DELEN VAN EEN TRAP
THANS
GETAL
RIV. IN FRIESL.
KIPPEN LOOP
VOETENBANKJE
REMWERKTUIG
3
BANAAN
BENEDEN
BRIJ
STRELEN
ZITPLAATS
PERS. VNW
1
INSEKT
SPORTARTIK.
BUIGEN
TUDING
2
ONDERWUZER
ZEKERE
NIET DICHT
GUMMI
RUSTEND
ANTILOPEN
TREKTUIG
VRUCHTEN
ZWAJN
UITGAVE
RIEMSLUITING
EDELKNAAP
PL. OP AMEL.
SPIL
PERS. VNW.
KROOT
NAUWLUKS
MEISJE
VANAF
GROND
GESPANNEN
VRUCHTPLANTEN
SCHOON
ZIEKTE
STRIK
STEEK
LOOT
GEMENE WEIDE
BUIS
NIEUW
WIG
REEKS
GAST
HOUT
BROEDER
MEISJE
STRAATMAKER
SOORT
GROET
PL. IN GELD
DIER
ZONDER INHOUD
AMBTENAAR
VIOLIER
OPPOKEN
BEEST
JAARLUKSE
GEVULD
ITAL. VIOOL BOUW
NOOT
PEIL
GEZET
6
ROM. KEIZER
VRIJE TIJD
VREEMD
BERG
DEEL V. D. MOND
STEKELVARKEN
AANW. VNW.
5
AGATSTEEN
SPOEDIG
NOOT
OEVER
MEISJE
ZOON V. NOACH
HOFFEEST
BIEL
ROEP
HEERSER
MOESPLANT
ZUNDINZIENS
KIEL
PLANT
HUIDPLOOI

RP MAGAZINE

MAANDBLAD
VAN HET
KORPS
RIJKSPOLITIE

18e jaargang
no. 7
maart 1977

in dit nummer

Wat gebeurt er met uw declaraties?

Waarom wordt er op Financiële Zaken bij de A.I. steeds meer gecentraliseerd? Is dat misschien de reden waarom de kledingtoelage tegenwoordig pas in februari komt? Hoe werkt deze stafafdeling eigenlijk? Een blik in de geldkeuken . . . . . pag. 4

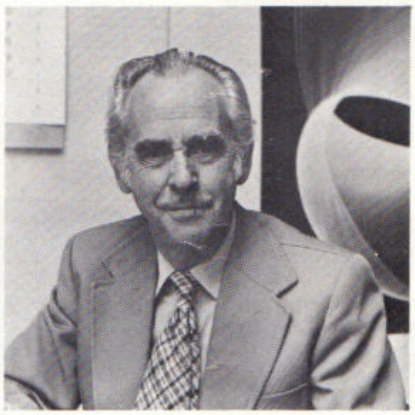

'Er komt echt geen bloedige omwenteling . . .'

. . . zegt CPN-Kamerlid W. F. van het Schip, die z'n hoofd schudt over bepaalde ideeën die er bij politiemensen leven.
Hoe de Nederlandse communisten hun ideaal willen bereiken (en hoe zij over de politie denken), vertelt deze ex-timmerman die nu deel uitmaakt van het Kamer-presidium.
Pag. 8

Nachtelijke brand bij verkeerscentrale

Nauwelijks was voorlichter Theo Leenders — na jaren — terug op zijn AVD-post, of de vlammen laaiden er op. Geen nachtelijke vreugdevuren, maar een kostbare fik die een belangrijk deel van het wagenpark vernielde. Een fotografische blik op het verkoolde blok . . . . . pag. 24

inhoud

OMSLAGARTIKEL

Interview met de heer N. Heijmans, hoofd financiële zaken van de Algemene Inspectie . . 4

POLITIE(K)
— 6 —

CPN-Kamerlid Van het Schip 'Die wildgroei van particuliere politiekorpsen vind ik een gevaarlijke ontwikkeling . . . 8

Brand bij de A.V.D. 24

Postbus 399 23

INFO INTERN

Nieuws uit de districten . . . 15

VASTE RUBRIEKEN

Nieuwe wachtmeesters 26

Nieuwe groepscommandanten . 27

Personalia 30

RPm-puzzel 28

Adressen van redactie en administratie 10

Rp.org_RPM77_03_mrt_nr.07_compri

N. Heijmans, hoofd Financiële Zaken A.I.:

Foto's: Techn. Recherche Den Haag
Interview: A. Huizing

"Districten komen financieel nu beter aan hun trekken"

Sinds enkele jaren is de afdeling Financiële Zaken bij de Algemene Inspectie bezig met de centralisatie van de financiële administratie binnen het Korps. Waarom eigenlijk? Werkt zo'n centralisatie niet vertragend? En is dat misschien de reden waarom bijvoorbeeld de kledingtoelage — die vroeger altijd in december werd uitbetaald — tegenwoordig pas in februari komt? Hoe werkt deze afdeling?

"We kunnen de taken van onze afdeling in twee groepen verdelen", zegt de heer N. Heijmans (62), hoofd van de afdeling Financiële Zaken bij het Korps, wiens huishoudboekje dit jaar zo'n 70 miljoen gulden omvat.
Twee groepen dus, verdeeld over de onderafdelingen „Algemene- en Begrotingszaken" en „Comptabele Administratie".
Eerstgenoemde onderafdeling is belast met het — in overleg met de stafafdeling van de A.I. — opstellen van de begrotingsplannen; met de zorg voor het inrichten en voeren van een doelmatige financiële admi-

Er was voor de op 9 juni 1914 in het Brabantse dorpje Nuland geboren Nicolaas Heijmans een andere toekomst gepland dan die van ambtenaar. Na zijn lagere schooltijd ging hij namelijk naar het seminarie om te worden opgeleid tot priester.
Het is er niet van gekomen. Na een studie van 10 jaar stopte de heer Heijmans ermee, omdat hij — zoals hij het zelf zegt — "ook een paar damesschoenen onder zijn bed wilde hebben".
In 1939 werd hij machineschrijver op arbeidskontrakt bij de krijgsraad.
Via de positie van rijksklerk bij de Hoge Raad en na 25 jaar werkzaam te zijn geweest als ambtenaar bij het ministerie van Justitie, werd hij op 1 januari 1970 aangesteld als hoofd van de Stafafdeling Financiële Zaken bij het Korps Rijkspolitie.

"Ook een paar damesschoenen onder m'n bed . . ."

Rp.org_RPM77_03_mrt_nr.07_compri

nistratie en met het informeren en adviseren — gevraagd of ongevraagd — van de algemeen inspecteur, districts- en overeenkomstige commandanten, hoofden van diensten enz. in aangelegenheden van financiële en financieel administratieve aard.
De onderafdeling Comptabele Administratie is belast met de bewaking van de verleende begrotingskredieten; het beoordelen van de doelmatigheid van de voorgenomen uitgaven; het verifiëren en tijdig betaalbaarstellen van declaraties, rekeningen enz. en het samenstellen van de maandelijkse geldelijke verantwoording voor het departement van Justitie en de Algemene Rekenkamer.

RPm: In hoeverre bent u betrokken bij de bepaling van het financiële beleid; hoe beoordeelt u de doelmatigheid van voorgenomen uitgaven; hoe controleert u bijvoorbeeld reiskostenvergoedingen?

Heijmans: "De beleidstaak van onze afdeling bestaat voornamelijk in het geven van advies over de financiële gevolgen van beleidsmaatregelen van Algemeen Inspecteur t/m groepscommandant. Het is onze taak na te gaan of de plannen of ontwerpregelingen voldoen aan de eisen van doelmatigheid en of de financiële consequenties daarvan binnen het raam van de begroting kunnen worden opgevangen.
Het beoordelen aan de eisen van doelmatigheid zal veelal slechts leiden tot het aandragen van alternatieven die uit financieel oogpunt de voorkeur verdienen.
Om maar een willekeurig voorbeeld te noemen: je kunt een beëdiging van officieren in een dure gelegenheid laten plaatsvinden, maar het is ook mogelijk om die gebeurtenis op een van de opleidingsscholen te houden. Dan kan het goedkoper.
Als het gaat over b.v. reisdeclaraties

Het bureau Verificatie, waar de personeelsdeclaraties worden verwerkt. Uw declaratie gaat hier door de handen van (v.l.n.r.): F. J. Slijkhuis, W. v.d. Tuin, R. Lugtigheid, mej. H. J. F. Boersma en A. H. Pronk.

Het bureau Kledingadministratie, waar o.a. uw te goed aan kledingtoelage wordt vastgesteld door (v.l.n.r.): R. D. Eilbracht, D. E. Leeuwenburg, mevr. J. L. M. G. Middendorp en (owmr.) G. Enderman.

Als uw declaratie eenmaal zover is, dat mej. J. J. Th. Koning van het bureau Betalingen de gegevens op de ponsbandmachine van het R.C.C. zet, komt het geld in zicht.

van korpsleden, dan zal niemand van onze afdeling het in zijn hoofd halen om te gaan controleren of iemand wel of niet een maaltijd heeft gebruikt. Het is echter wel mogelijk om aan de hand van binnengekomen declaraties na te gaan of de vergoedingsregelingen al dan niet juist worden toegepast.
Wij kunnen niet treden in het beleid, dat aan de rechtmatigheid van de gedeclareerde vergoedingen ten grondslag ligt.
Wij functioneren min of meer als het financiële geweten van het korps. Het is onze taak er op toe te zien dat het geld van de belastingbetaler op de juiste manier wordt besteed. Als de indruk bestaat dat er op financieel gebied bij het korps niet veel mogelijk is, dan is dat geen goede indruk. Binnen de grenzen van de redelijkheid is veel mogelijk."

RPm: Hoe is uw afdeling georganiseerd?

Heijmans: Financiële Zaken kreeg in 1969 de opdracht de comptabele werkzaamheden bij de Algemene Inspectie te centraliseren. Tevens werd de afdeling belast met het samenstellen van de begrotingsplannen van het korps.
Sindsdien is er veel veranderd, vroeger had elk ressort een comptabele; die zijn inmiddels allen met f.l.o. gegaan. Met het afvloeien van deze ambtenaren, die veel verdienstelijk werk hebben verricht, verdween ook het instituut van comptabele in het land.

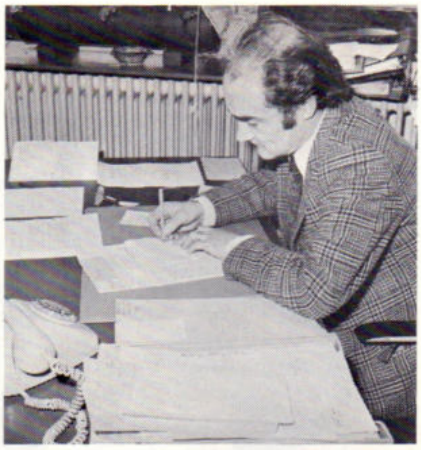

De onderafdeling Comptabele Administratie (waaronder vier bureaus ressorteren), is verantwoordelijk voor de uitvoering van het financieel beleid.

De heer J. Roozenburg, hoofd van deze onderafdeling, is tevens Comptabele.

De onderafdeling Algemene en Begrotingszaken (v.l.n.r. adj. H. v.d. Meer en A. H. Douglas) houdt zich bezig met het financieel beleid.

Van het korps Rijkspolitie beschikt naast de algemeen inspecteur alleen nog de commandant van de Rijkspolitie te Water en de directeur van de Opleidingsschool te Apeldoorn over een eigen comptabele. Het is de bedoeling t.z.t. ook de werkzaamheden van deze comptabelen onder te brengen bij de comptabele van de Algemene Inspectie."

RPm: Waarom centralisatie? In verband met de zelfstandigheid van een district zou men kunnen denken aan het delegeren van een deel van de taak van financiën naar bijvoorbeeld de districten. Er moet nu vanuit de districten gewerkt worden met het systeem van aanvragen tot machtigingen. Een dergelijk systeem lijkt niet bevorderlijk voor een vlotte afhandeling van bepaalde procedures.

Heijmans: "Zeker werkt centralisatie wat stroever vooral in zo'n groot bedrijf als het korps Rijkspolitie dat over het hele land verspreid is.
Bij de beslissing tot centralisatie heeft men de voordelen hieraan verbonden kennelijk laten prevaleren boven de nadelen.
Een groot voordeel van de centralisatie van zowel financiële als materiële zaken acht ik vooral de mogelijkheid van een gelijkvormig beleid, waardoor de beschikbare middelen meer evenredig over de dienstonderdelen worden verdeeld dan bij een verdere decentralisatie.
Bij de opheffing van de ressorts bleken er duidelijke verschillen te hebben bestaan in het financieel en materieel beleid, zowel tussen de ressorts onderling als in vergelijking met de bijzondere diensten zoals de A.V.D. en Dienst Luchtvaart.
Het verschil in opvatting van de comptabelen en materieelbeheerders speelde daarbij vaak een grote rol.
Ik ben er van overtuigd dat vooral de districten te land na de reorganisatie meer aan hun trekken zijn gekomen.
Een ander voordeel is de mogelijkheid tot automatisering van de administraties van zowel financiële als materiële zaken. Deze wordt dan ook reeds voorbereid.

Bij realisering hiervan zal het mogelijk zijn de kosten per district vast te stellen zodat aan de districtscommandanten de nodige informaties kunnen worden verstrekt om hen meer dan nu in het beleid te kunnen betrekken.
Voor wat betreft de aanvragen om machtiging merk ik op, dat deze voornamelijk dienen om de lopende verplichtingen te kunnen vastleggen. Voor de bewaking van de kredieten moeten we niet alleen de uitgaven weten maar ook wat er nog aan uitgaven te verwachten is."

RPm: Tenslotte een vraag die velen in het land stellen: Waarom wordt de kledingtoelage zo laat uitbetaald? In het verleden werd het kledingtegoed uitbetaald vlak voor Kerst en Nieuwjaar. Het hoeft geen betoog dat dit een plezierig gekozen moment was.

Heijmans: "In de eerste plaats heeft dat te maken met de centrale verwerking van ca. 8000 kledingstaten van de korpsleden. Ook de laatste kledingrekeningen moeten worden verwerkt.
Daarnaast moeten we voor de automatische uitbetaling van de kledingtegoeden wachten op een moment dat er bij de rijkscomputercentrale ruimte voor de verwerking is — en dat is begin februari.
Ik wil overigens wel opmerken, dat de mensen in het veld wel begrip hebben voor de mogelijkheden en onmogelijkheden bij de comptabele. Dat is me duidelijk gebleken, toen de betaling van de reisdeclaraties werd geautomatiseerd. Op het latere tijdstip van ontvangst van de reiskostenvergoeding is nauwelijks gereageerd; dat is me erg meegevallen."

De miljoenendans van de afdeling Financiële Zaken

Het begrotingsbedrag voor 1976 bedroeg voor het hele korps:

personeel	**f 487 miljoen**
materieel	**f 102 miljoen**

De comptabele van de algemene inspectie verwerkt met zijn medewerkers per maand 5.000 reisdeclaraties en declaraties verplaatsingskosten, speurhondvergoedingen, kleine recherchekosten en andere vergoedingsregelingen.

4.500 telefoonrekeningen.

Hij betaalt iedere maand 3000 rekeningen aan derden.

Zijn huishoudboekje bevat aan uitgaven per jaar ca. 70 miljoen.

WIJ ZIJN TOCH GOEDKOPER

GELDLENINGEN VOOR IEDEREEN EN VOOR IEDER DOEL

Wij verzorgen door geheel Nederland een snelle probleemloze en solide behandeling van uw aanvraag voor een persoonlijke lening, financiering, praktijkfinanciering enz. Onze ruime ervaring staat borg voor een deskundige en discrete behandeling.

- **Wettelijke tarieven**
- **Geen informatie bij werkgever of buren**
- **Geen kosten vooraf**
- **Kwijtschelding bij overlijden**
- **Op elk tijdstip vervroegd af te lossen**

U krijgt het volle door u gevraagde bedrag in handen. Reeds lopende verplichtingen geen bezwaar, indien regelmatige betaling hierop heeft plaatsgehad (sanering).

Bel of schrijf naar:

BUKO FINANCIERINGEN

POSTBUS 495 - ZWOLLE - DURANTESTRAAT 8
TELEFOON (05200) 19893 of 18244
Kantooruren 9.00 - 21.00 uur

netto in handen	24 mnd.	36 mnd.	48 mnd.	60 mnd.
f 2.500	124	89	—	—
f 3.500	171	122	—	—
f 4.500	217	154	123	104
f 5.500	263	187	148	125
f 6.500	310	219	174	146
f 8.500	402	283	224	189
f 10.500	495	348	275	231
f 11.000	518	364	287	241
f 14.500	680	477	376	315
f 16.000	750	526	415	348
f 18.000	843	592	466	391
f 21.000	984	691	544	456
f 24.000	1125	790	622	522

Ook tussenliggende bedragen

EIGEN-HUIS-BEZITTERS OPGELET!

f 10.000 over 120 mnd. = f 146,—
f 25.000 over 180 mnd. = f 316,—
f 35.000 over 180 mnd. = f 442,—
f 60.000 over 180 mnd. = f 759,—

Informeert u ook eens vrijblijvend naar de mogelijkheid tot het **vóór**-financieren van de rijkssubsidie.

Tweede Kamerlid W. F. H. van het Schip (CPN):

Interview: F. van Etten
en Koen Aartsma (tekst)
Foto's: Peter Frederiks/Buro AD

"Waarom zou een communist geen goede korpschef van politie kunnen zijn"

Als hij praat, glimlacht hij op onverwachte momenten. Maar net als je mee wilt lachen, strijkt hij even onverwacht z'n wat roze gezicht weer in de plooi en blijf je wat beduusd met je eigen grijns zitten. We luisteren in z'n driemanskamertje op het Binnenhof naar Wim van het Schip (58), die in februari precies tien jaar lid van de Tweede Kamer voor de C.P.N. was.
In een eerste ontmoeting lijkt hij een beminnelijk man. Maar zijn ogen kunnen fel fonkelen als het om principiële zaken gaat. Want je moet bij een communist, die een halve eeuw van strijd achter de rug heeft, niet met flauwe kul aankomen.

De Communistische Partij van Nederland verlangt niet naar een groot en sterk korps rijkspolitie. Haar woordvoerder Van het Schip heeft het op 16 juni jl. in de Kamer zó geformuleerd:

"Wij zijn van mening, dat de verantwoordelijkheid en het beheer van de politie in de eerste plaats bij het binnenlandse bestuur moet liggen, met het accent op de gemeentebesturen. Het is naar onze mening een eis van democratie om over te gaan tot opheffing van het korps rijkspolitie en dit onder te brengen bij de gemeentelijke politiekorpsen of bij nieuwe gemeentelijke politiekorpsen . . ."

Duidelijke taal, die echter in ons interview duidelijk wordt afgezwakt. "Dat was even een uitschieter", zegt de heer Van het Schip nu, "ik neem die woorden niet terug, maar ik wil ze ook zeker niet beklemtonen. Ik heb in mijn betoog ook gezegd dat ik het korps rijkspolitie wil decentraliseren. Ik wilde de verantwoordelijkheid leggen bij de gemeentelijke organen. Eigenlijk heb ik meer de vraag willen opwerpen, of je dan nog wel een korps rijkspolitie nodig hebt. Ik heb het woord 'opheffing' toen gebruikt. Dat bedoelde ik niet."

RPm: Toch verbaast het ons, dat u voorstander bent van decentralisatie. Want in kommunistische landen — in het Oostblok bijvoorbeeld — zie je toch juist een sterk gecentraliseerd en groot politieapparaat onder één leiding.

vhS: "Het is maar hoe je politiek gesproken een politieapparaat ziet.

> "De Nederlandse politie doet het niet slecht, op wat uitschieters na, nu en dan"

Naast al de technische en kriminele taken heeft de politie ook een duidelijke taak in de openbare orde. 't Is een machtsapparaat. In een van de artikelen van de Politiewet staat — wanneer ik het even in mijn terminologie zeg — dat het politieapparaat in handen is en bestuurd wordt door de heersende politieke machten. Maar achter die politieke machten staan er ook nog wel andere, zoals u wel begrijpt."

RPm: Economische . . . ?

vhS: "Ja, zoals ik heb gemerkt en misschien heel goed heb gemerkt zelfs. In een communistische maatschappij — ik neem nu even uw terminologie over, want nergens ter wereld bestaat een communistische maatschappij, maar goed, ik denk dus aan een socialistische staat zoals we die dus kennen in de Oosteuropese landen, — dan is dus inderdaad ook daar de politie een apparaat in handen van de heersende machten. Dat zult u ons nooit horen ontkennen. Dat is noodzakelijk. Alleen is het de vraag — en dat is het principiële verschil: wie zijn die machten? Of dan onder zulke omstandigheden een politieapparaat sterk gecentraliseerd moet zijn? Ik geloof — wanneer ik in de Nederlandse verhoudingen denk — dat het niet zo zal zijn."

RPm: Ook niet als Nederland een — in uw terminologie — socialistische staat zou zijn?

vhS: "Kijk, die ontwikkelingen van al deze strukturen in de verschillende landen hebben hun eigenaardigheden. Daar kun je breed en goed over praten, maar ze gaan wel uit van eigen tradities, eigen verhoudingen, een eigen wordingsproces op een bepaald niveau. Wij in Nederland hebben ook een bepaald niveau. En als we hier ooit tot een socialistische staat ko-

Rp.org_RPM77_03_mrt_nr.07_compri

men, zal het uitgaan van het niveau waarvan je vertrekt. En dat is hier een heel ander vertrekpunt, met allerlei vormen die eigen zijn aan ons volk. En ik denk dat wij altijd naar vormen zullen zoeken — in het bestuurlijke — die ook eigen zijn aan het volk; die ook geworteld zijn in het volk. Dat heb je zelfs nodig. Ik heb er niet over te oordelen hoe andere landen en volken dat doen. Ieder gaat zijn weg. Maar één ding is zeker: zij vertrekken van een ander punt dan waar wij staan."

RPm: Wij komen straks nog graag even op dit onderwerp terug. Eerst naar het heden. Wat vindt u — niet als Kamerlid of als Amsterdammer, maar als communist — van het optreden van de Nederlandse politie?

vhS: "Als communist ben ik van mening, dat de politie het in ons land over het algemeen niet slecht doet. Als ik dan even niet denk aan de onaangename uitschieters nu en dan."

RPm: Vindt u dat de politie de communisten discrimineert in haar optreden?

vhS: "Nee, het kan wel zijn dat een communist in een of andere situatie eerder een klap krijgt dan een ander, maar . . ."

RPm: Als we nu even niet aan klappen denken, maar bijvoorbeeld bij mogelijk ander optreden van de politie. Wordt er in uw gelederen wel geklaagd over een 'hinderlijk volgen' door de politie? Dat men in dossiers voorkomt, en dat men bijvoorbeeld meer in de gaten wordt gehouden e.d.

vhS: "Er zijn periodes geweest, misschien zijn ze er nog wel maar dan niet meer zo goed zichtbaar, dat de politie onze vergaderingen bezocht, zelfs heel nadrukkelijk in uniform. Dat heb ik meegemaakt. Misschien was me dat wel liever dan wanneer ze als burgers vermomd komen luisteren."

RPm: Vindt u dat u meer in de gaten wordt gehouden dan bijvoorbeeld mensen die zich bezighouden met rechts extremisme?

vhS: "Daar ben ik wel van overtuigd. Een voorbeeld: ik heb vele jaren een paspoort gehad dat niet langer dan een jaar geldig was. En dan moest ik telkens weer een half jaar wachten voor ik een nieuwe pas kreeg. Die periode is gelukkig voorbij. Dat is omstreeks 1960 een keer opgehouden."

RPm: Hebt u er enig idee van hoe men in politiekringen over communisten denkt?

vhS: "Ik neem politiek aan, dat in de ogen van de politie — ik zeg op-

RP MAGAZINE

Maandblad van het
Korps Rijkspolitie

REDACTIERAAD:

E. A. Boesaard, Apeldoorn
(primaire opleiding)

M. A. P. Dierckx, Nijmegen
(Ned. Politie Academie)

C. Doornhein, Dordrecht (RP te water)

F. J. C. M. van Etten, Maastricht
(staf district)

W. F. K. J. F. Frackers, 's-Gravenhage
(Directie Politie, Min. van Justitie)

P. K. de Geus, Apeldoorn
(kaderopleiding)

J. A. Schuurmans, Maastricht
(recherche)

W. G. Schermer, Amsterdam
(dienst Luchtvaart)

Th. Spelt, 's-Gravenhage
(staf district)

L. A. J. Noordergraaf, Bodegraven
(landgroepen)

H. L. van Harrevelt, Utrecht
(fotograaf B.P.V.)

REDACTIE-SECRETARIAAT:

Persburo AD, Postbus 399, Ede
tel. 08380 - 1 91 54

EINDREDACTIE:

Koen Aartsma
Persburo AD, Postbus 399, Ede
tel. 08380 - 1 91 54

LAY OUT

LIMA-studio, Heerenveen

ADVERTENTIES:

J. G. Duyker,
Postbus 40 - Noordwolde (Fr.)
tel. 05612 - 5 41

UITGAVE

SSB

Schaafsma & Brouwer
uitgevers - drukkers
Postbus 10, Dokkum
tel. 05190 - 23 21
Postgiro 83 31 11

★

Abonnementsprijs f 24,50 (incl. BTW)
per jaar bij vooruitbetaling.
Losse nummers f 2,50.

zettelijk DE politie — communisten wel een beetje gevaarlijke mensen zijn. Dat kan ook niet anders, als je ervan uitgaat wat er in de Politiewet staat over het handhaven van openbare orde en gezag. Nou, ik denk dat in een primitief denken (dat er nog altijd bestaat, ook bij politiemensen) die communisten als verschrikkelijke gezags-aanvreters worden gezien. Dat zijn we ook hoor, maar heel anders en op een heel andere manier dan vaak wordt gedacht of gezegd. Maar ik wil niet alle politiemensen over één kam scheren. Ik spreek ook niet graag over DE politie. Dan denk ik aan de periode 1940-'45. Toen werd het politieapparaat formeel ingeschakeld bij de macht van dat ogenblik. En er zijn heel wat politiemensen geweest die zich daar niet aan hebben gehouden. Dat onderstreept dus, dat er vele mensen zijn die niet zonder meer zeggen: 'bevel is bevel' en 'ik mot'. Dat is in bepaalde situaties heel duidelijk zo, maar wanneer het om politieke zaken gaat hebben — naar ik aanneem — politiemensen ook meningen . . ."

> "Ik vind dat een politieman niet onder alle omstandigheden altijd alles kan zeggen"

RPm: U hebt meer vertrouwen in de individuele politieambtenaar dan in het apparaat.

vhS: "Ja, ik denk dat de verscheidenheid van meningen doorloopt tot in de top van het apparaat toe. Maar aangezien de top steeds kleiner wordt, wordt die verscheidenheid uiteraard ook minder."

RPm: Hebt u ook communistische vrienden bij de politie?

vhS: "Voor zover mij bekend niet."

RPm: Dat ligt misschien ook niet zo voor de hand. Wel is er een politiek aktieve PSP-er politiechef in Rotterdam. Vindt u overigens dat deze hoofdinspekteur die ruimte binnen het politieapparaat moet hebben die hij nu neemt?

vhS: "Ik vind dat een politieman niet onder alle omstandigheden altijd alles kan zeggen. Dat brengt de aard van zijn werk mee. Enerzijds is er een geheimhoudingsplicht in criminele zaken. Maar ook in politiek opzicht zijn er beperkingen. Natuurlijk mag elke Nederlander een eigen mening en ook een eigen politieke overtuiging hebben en uitspreken. Ook een politieambtenaar. Maar dan komt de vraag aan de orde: doe je dat als hoofdinspekteur of als persoon. Ik denk dat je dat vaak als persoon moet doen. En niet in je kwaliteit van hoofdinspekteur.
Als je dat niet scheidt, komen er problemen."

RPm: U kent geen communisten bij de politie, maar waarschijnlijk bent u van mening dat een politieman de vrijheid moet hebben lid te worden van de CPN (vhs knikt), zoals ook een communist de kans zou moeten krijgen aangenomen te worden als adspirant-politieambtenaar (knikt opnieuw). Dat moet kunnen, volgens u. Geldt dat ook voor de hogere rangen? Zou volgens u een communist zonder bezwaar inspecteur-generaal van het korps rijkspolitie of hoofd-

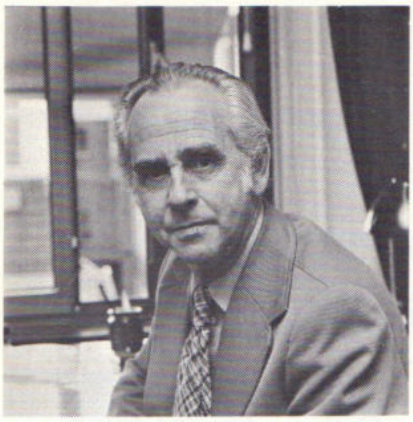

commissaris van de Amsterdamse politie kunnen zijn?

vhS: Jazeker, ik vind het zelfs een eis van deze tijd dat dit mogelijk moet zijn. Niet dat ik zeg: we moeten per se daar of daar. Maar in het algemeen gesteld: waarom niet? Een communist kan tegenwoordig toch ook wethouder van een grote gemeente zijn (Amsterdam), zelfs loco-burgemeester? Als een communist — en dat ben ik dan toevallig — kan deel uitmaken van het presidium van deze Kamer, wat ook als een zeer hoog ambt wordt aangemerkt, waarom zal die lijn niet doorgetrokken moeten worden? Alle vooroordelen die er zijn moeten maar eens begraven worden.

RPm: U bent niet van mening, dat een communistische politiechef met zichzelf in konflikt zou raken, als hij de maatschappelijke orde — die hij toch zou willen omvormen — tegen pogingen tot omvorming moet verdedigen?

vhS: De politieman die een communist nog ziet als iemand met het mes tussen z'n tanden en een tijdbom in z'n zak en weet ik veel meer, die moet van dit spookbeeld af. Hij moet die communist gewoon zien als een persoon die behoort tot een stroming met een duidelijke politieke opvatting over de maatschappij zoals die naar onze mening moet worden. Wij communisten denken dat het de enige juiste vorm is waar we heen zullen gaan. Om dat te bereiken zal de communist zich eerst bedienen van alle legale middelen die daarvoor bestaan. Het hele verhaal van bloedige omwentelingen is een spookbeeld dat steeds weer opgeroepen wordt. Als je de geschiedenis bekijkt, kom je tot een heel andere conclusie. Want de geschiedenis van de socialistische landen is er niet een van een bloedige omwenteling. Als het bloedig is geweest, dan was het meestal het zich afzetten van contra-revolutionaire, vaak militaire maatregelen. Er zijn wel burgeroorlogen en dergelijke ontstaan, maar niet op initiatief van de communisten. Meestal uit verzet tegen niet-communisten. Men spreekt bijvoorbeeld altijd over de Russische revolutie en dan denkt men aan bloed en tranen. Maar de Russische revolutie werd vreedzaam voltrokken. Pas daarna kwam de contra-revolutie en die heeft tot 1923 geduurd, met wel zo'n twintig vreemde legers op Russisch grondgebied. En toen vloeide er inderdaad bloed.

"Wij willen onze andere maatschappij niet door bloedige omwenteling bereiken; het zal een groei zijn"

RPm: U zult eerst alle legale middelen benutten, zegt u. Maar als die middelen u geen succes zouden brengen? Heel wat mensen geloven, dat dan de communisten op een gegeven moment de barricaden op zullen gaan om een gewelddadige greep naar de macht te doen . . .

vhS: Als u onze politieke lijn van de laatste vijftien jaar nauwkeurig volgt, zult u moeten geloven dat wij onze andere maatschappij niet door een bloedige omwenteling willen bereiken. Wij zeggen heel duidelijk: die andere maatschappij kan alleen tot stand komen in samenwerking met andere progressieve krachten in ons land. In de situatie van ons land zal het nooit een communistische omwenteling zijn; het zal een groei zijn. Een samenbundeling van krachten die tenslotte tot de conclusie kunnen — ik zeg niet: zùllen — komen, dat inderdaad die veranderingen noodzake-

POLITIEK 6

Wim F. H. van het Schip (58) stamt uit een socialistisch nest, waar het portret van Domela Nieuwenhuis een ereplaats had.
Een Amsterdamse timmermansfamilie, waar Wim de derde generatie was. Toen de oorlog uitbrak, was hij 22 jaar. De bezetting en de strijd tegen het Hitler-fascisme brachten hem tot het communisme. In 1945 werd hij aktief in de toenmalige Eenheids Vakcentrale (EVC), vervolgens vrijgestelde van de C.P.N., lid van de Amsterdamse gemeenteraad (1958) en lid van de Tweede Kamer (1967).
De heer Van het Schip, die geen auto heeft en geen vreemde talen spreekt, maakt deel uit van het presidium van de Tweede Kamer, is voorzitter van de Vaste Commissie voor milieu-hygiëne en voor zijn fraktie belast met o.a. de behandeling van politievraagstukken.

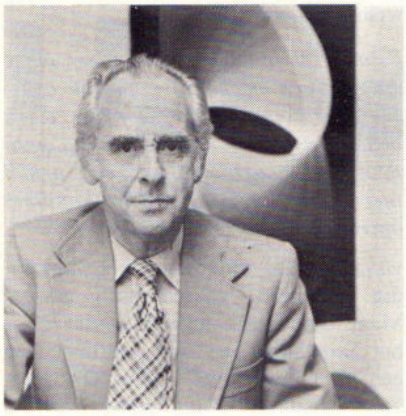

lijk zijn. Dus een politieke krachtformatie, dáár spreken we over. Dat zal in ons land naar onze mening de enige weg zijn om ons ideaal te bereiken. Niet een communistische stroming, maar een bundeling van politieke stromingen en krachten. En die zal zich ook — denken wij — in fasen voltrekken.

RPm: In samenwerking met andere progressieve krachten, zegt u. Maar — om maar eens een voorbeeld te noemen — de huidige P.v.d.A. vaart toch een heel andere koers dan de uwe?

vhS: Zij zullen niet ver genoeg komen, dat leert de geschiedenis. Welk land je ook neemt: waar sociaaldemocraten in stemmenmeerderheid de macht hebben gehad, is er in wezen niets aan de maatschappij veranderd. Zij vinden eigenlijk, dat er in deze maatschappij niet veel meer veranderd moet worden. Het gaat de PvdA in hoofdzaak om de scherpe kanten van deze maatschappij. Dat vinden wij een beperkt denken. Het gaat niet alleen om materiele dingen. Ook wij zijn voor bepaalde hervormingen. Maar het gaat tenslotte om de gróte hervorming. Want zolang het kapitalisme als systeem blijft bestaan, blijft de uitbuiting èn het voortdurende gevaar van oorlog. Want ekonomische konflikten zijn in de geschiedenis van het kapitalisme altijd uitgevochten in oorlogen.

RPm: Stel je voor dat er een socialistische staat komt, zoals u bedoelt. Krijgen we dan ook een ander soort politie?

vhS: Ander soort . . . Ik denk dat dat afhangt van de fase waarin je komt. Dat we de kwestie van democratisering op andere manieren zullen moeten voortzetten. Ik denk dat je zeker nog wel politie-officieren in hoogte van rang zult moeten aanstellen. Maar we zouden wel graag willen weten, wat voor vlees we in de kuip hebben.

RPm: Betekent dat, dat u alleen mensen zou benoemen van wie u wist dat ze de nieuwe verworvenheden met kracht zullen steunen?

vhS: In ieder geval niet zullen aanvallen. Dat is een verschil hoor! Want je moet natuurlijk geen mensen aan het hoofd van politie en leger hebben die, als ze de kans krijgen je wegvegen. Ze zullen op z'n minst de nieuwe zaak moeten accepteren. Niet dat ze het er helemaal mee eens behoeven te zijn, maar wel de nieuwe verhoudingen accepteren en loyaal meewerken.

> "Die wildgroei van particuliere politiekorpsen vind ik een gevaarlijke ontwikkeling"

RPm: Zoals de communisten van nu ook — zij het onder stil protest — loyaal meewerken.

vhS: Inderdaad. Als je nu bijvoorbeeld als CPN-er wethouder van Amsterdam bent, dan kun je bepaald geen — om die term nu maar even vast te houden — 'communistische' politiek voeren. Er zijn dingen die je fundamenteel echt anders zou willen aanpakken, maar wat je eenvoudig binnen het raam van de wetten en de mogelijkheden niet kunt doen.

Klopje op de deur. Een Kamerbode treedt binnen in rokkostuum en smetteloos Omo-hemd. Of meneer even een brief wil ondertekenen. Zonder van zijn onderwerp te zijn afgeleid, doorpratend, plaatst de volksvertegenwoordiger zijn handtekening. Knikje. Bode af. We snijden een ander thema aan.

RPm: Meneer Van het Schip, u hebt hier op het Binnenhof ook een veiligheidsdienst. Wat vindt u van de ontwikkeling van de particuliere politiekorpsen?

vhS: Die ontwikkeling vind ik gevaarlijk. De reguliere politie is al vaak ongrijpbaar, maar die kun je tenminste controleren en ter verantwoording roepen. Maar die particuliere korpsen, veiligheids- en bewakingsdiensten, zijn ongrijpbaar en onkontroleerbaar. In beginsel zit daar het gevaar in, dat je als het ware kleine partikuliere legertjes opbouwt die in dienst staan van iemand die daarvoor betaalt, maar die daarvoor geen verantwoording hoeft af te leggen. Ze zijn soms zelfs bewapend. Ik vind dat een heel bedenkelijke ontwikkeling.

RPm: Zou u dergelijke politiemensen bij de legale politie willen inlijven of zou u de politie willen uitbreiden?

vhS: Als het nodig is dat er bewaking van gebouwen en bedrijven komt, dan ben ik van mening dat die in handen moet zijn van de politie-

Koninklijk Nederlands Leger- en Wapenmuseum

De Nederlandse krijgsgeschiedenis van ca. 12000 v. Chr. tot 1945 in woord en beeld.

Hoewel tijdelijk over minder expositieruimte wordt beschikt, tracht het Legermuseum de veelbewogen krijgsgeschiedenis van ons volk zo volledig mogelijk in beeld te brengen.

Dagelijks film- en dia-voorstellingen.

Openingstijden:
maandag t.m. vrijdag van 09.00 tot 12.30 en van 13.15 tot 17.00 uur
zondag van 13.00 - 17.00 uur.

PESTHUISLAAN 7, LEIDEN
Telefoon 071-13 42 41

Museum der Koninklijke Marechaussee

Een bezoek aan dit Museum geeft u inzicht in de geschiedenis van het Wapen der Koninklijke Marechausee, het voormalig Korps Politietroepen, de voormalige Rijksveldwacht en de vooroorlogse Gemeentepolitie/ Gemeenteveldwacht

Openingstijden:
1 mei - 1 oktober
dinsdag t/m vrijdag
van 10 - 12 en 14 - 16 uur
zaterdag, zon en feestdagen
van 13.30 - 17 uur

Toegangsprijs:
volwassenen f 1,50
kinderen t/m 12 jaar f 0,75

Het Museum is ondergebracht in het voormalig Koninklijk Weeshuis te **Buren (Gld.)**, Weeshuiswal 9, tel. 03447-256

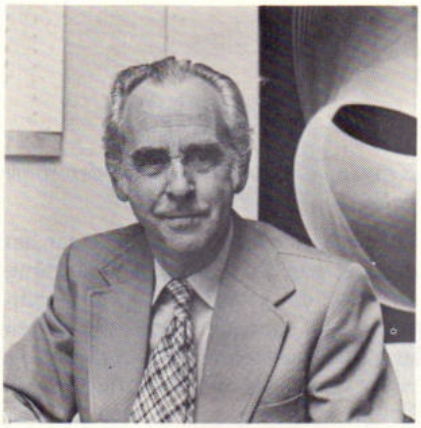

korpsen. Want ik ben tegen deze wildgroei.

RPm: Maar als dit soort taken bij de politie zou worden ondergebracht, betekent dat wel dat het personeelstekort nog groter wordt.

vhS: Ja, maar als ik dan moet kiezen tussen deze wildgroei van ongekontroleerde korpsen en een noodzakelijke uitbouw van bestaande politiekorpsen dan kies ik duidelijk voor het tweede.

RPm: Dan zou onze politie ook bedrijven als Philips, AKZO en noem maar op moeten bewaken. Zijn we dan niet wat erg bezig ten behoeve van de ekonomisch sterken?

vhS: Dat is zo, er zit een negatieve kant aan. Maar het is beter dan het toenemen van de partikuliere korpsen. Ik gebruik opzettelijk nog niet de naam 'vrijkorpsen'. Zover ben ik nog niet. In andere landen heb je dat onder andere verhoudingen wel.

RPm: Wie zou die uitbreiding van het politiekorps moeten betalen?

vhS: Eigenlijk die bedrijven, die nu ook hun eigen korpsen betalen. Ik weet niet hoe je dat zou moeten berekenen. Ik zou ook liever niet een speciale bewakingspolitie in het leven roepen, zodat je niet politiemensen krijgt die te zeer aan bepaalde bedrijven gebonden worden. We zouden hier wat meer aandacht aan moeten geven. Dat is tot dusver door de overheid en door de Kamer nog te weinig gedaan.

RPm: Het feit dat steeds meer grote organisaties en bedrijven ertoe overgaan als commandant van hun eigen veiligheidspolitie een voormalig politieofficier aan te stellen, geeft u niet meer vertrouwen in een vakkundiger optreden van deze korpsen?

vhS: Dat zal inderdaad wel vakkundig gebeuren, vaktechnisch gezien. Maar daar staat tegenover dat door het aanstellen van oud-politiemensen een ander en mijns inziens groot gevaar ontstaat. Want zulke mensen hebben goede relaties bij de politie, hebben daar gemakkelijk entree, zullen daarom ook eerder door een bedrijf worden aangetrokken. Zij worden juist aangesteld omdat ze behalve vakkennis ook entree hebben bij de politiekorpsen. En met zulke relaties tussen een wild korps en de echte politie ben ik helemaal niet blij. Dat kan aanleiding geven tot ongewenste verhoudingen.

RPm: Dus u zou de politie willen uitbreiden.

vhS: Wij zijn echt niet tegen uitbreiding van de korpsen.

Als we de geluidsband afzetten, omdat de tijd is verstreken, lijkt het alsof de heer Van het Schip iets meer los komt. Want politiemensen die microfoons bedienen blijven natuurlijk verdacht.
We praten nog wat na over zijn vakantieplannen, die ook dit jaar weer zuidwaarts in de zon zijn geprojekteerd. Nee, niet naar Oost-Europa ('U weet dat onze relaties met die landen wat minder zijn geworden'), waar hij trouwens al in jaren niet meer is geweest. En het meer bevriende China is wat ver.
Na 10 jaar Kamerlidmaatschap wekt Van het Schip niet de indruk aan zijn laatste loodjes bezig te zijn. 'Dat hangt van de kiezers af', zegt hij op de vraag of hij nog vier jaar zou willen bijtekenen.
Veertien dagen later lezen we in de krant, dat W. F. H. van het Schip zich niet herkiesbaar heeft gesteld.

info RP intern

Bloemen voor Ballerinus 16
Duur escorte 16
Beekmans & Beekmans 17
Rp-sport 18
Langs de weg gezien 20
Groepsbureau Sprang Capelle . . 21
V.V.N.-film „Botsende meningen" 22

Aan deze INFO-INTERN werkten mee:

G. A. Boot, H. J. Kloezeman, G. M. Koning, M. de Lange, L. Otten, B. Roomer, H. A. de Ruiter, J. Scheper en Th. Spelt.

Eindredactie:

A. Huizing.

RP-gezin helpt Achtkarspelen aan gemeentepolitie

Burgemeestersechtpaar Van Veenen en wachtmeestersechtpaar Van Goor: blij met Edwin

LEEUWARDEN. — Op 15 februari werd als 25.000-ste inwoner in de Friese gemeente Achtkarspelen ingeschreven: Edwin, zoon van het echtpaar Van Goor-Kuik, waarvan de man zijn dagelijks brood verdient als wachtmeester bij de Rijkspolitie.

Een inwoneraantal van 25.000 betekent dat de gemeente de beschikking krijgt over een eigen gemeentelijk politiekorps.

Door de geboorte van Edwin zal binnen afzienbare tijd de Rijkspolitie Achtkarspelen moeten verlaten. Sommigen spreken van opzet. De Leeuwarder Courant meldt: "Rijkspolitie werkt mee aan overgang naar gemeentepolitie". Het voert te ver om te veronderstellen dat de Algemene Inspectie ook maar enige invloed op de geboorte van de 25.000-ste heeft kunnen uitoefenen.

Hoewel. Bij het aanhoren van een radio-gesprek voor de AVRO rijst er toch enige twijfel aan de toevalligheid.

Voor mevrouw Van Goor komt deze gebeurtenis niet ongelegen. Haar man en zij komen uit de provincie Drente en ze laat duidelijk merken dat ze een overplaatsing van het Friese Achtkarspelen naar 'n Drentse gemeente wel ziet zitten. (A.H.)

Foto: Leeuwarden Courant

Bloemen voor de ballerinus

HARLINGEN. — Een "sadistisch" bloemstuk sierde de kamer van de direkteur van de opleidingsschool te Harlingen toen hij na een week "ziek thuis" steunend op krukken op school verscheen.
Toen de school onlangs over een nieuwe sporthal kon beschikken nam de heer Van Twillert het initiatief om de dienstsport voor het vaste personeel in ere te herstellen.
Het eerste ongeval daarbij overkwam . . . direkteur Van Twillert. Bij een oefening met een medicinbal sprong hij niet over, maar op de bal. Een gescheurde enkelband was het gevolg.
Om de pijn enigszins te verzachten vervaardigde schooltuinman D. Kooistra tijdens de afwezigheid van de direkteur een bloemstuk van een medicinbal, aangevuld met een EHBO-kist en gedrapeerd met zwachtels. Alles onder het motto: "Sport staalt spieren".
Een ongeluk komt nooit alleen: de foto's van het bloemstuk bleken alle mislukt te zijn . . . (GMK)

Sterilisatie

DEN HAAG. — Onlangs kon men in het Leids Dagblad lezen, dat de politieziekenfondsen bereid zijn sterilisatie van hun leden in hun pakket op te nemen, — te vergoeden zogezegd.
Gedachtig "eens gegeven blijft gegeven" wilde men niet verder gaan. Het weer in de oude toestand brengen van het orgaan, zo dat medisch-technisch mogelijk zou zijn, blijft voor rekening van de cliënt. (ThS)

Duur escorte

AMSTERDAM. — In een grote dienstauto, bestuurd door een adjudant van gemeentepolitie en voorafgegaan door twee motorrijders, te weten de commissaris van politie in Purmerend (oud AVD-er A. Zee) en zijn inspecteur Janssen, werden adjudant A. Kingma en zijn vrouw naar het bureau van gemeentepolitie te Purmerend gebracht.
Dit dure escorte was ter ere van de, voormalig groepscommandant (na het overgaan naar gemeentepolitie, detachementscommandant der Rijkspolitie) die afscheid nam van de politiedienst in verband met f.l.o.
(BR)

Helikopter verricht "sleuteldienst"

's-HERTOGENBOSCH. — Op 18 februari heeft burgemeester drs. A. A. J. M. van Genabeek te Hank (groep Aalburg) een nieuw rayonbureau geopend. De sleutel van het bureau werd aangereikt door een vlieger van de dienst Luchtvaart, die met zijn helikopter naast het bureau was geland. Over belangstelling had men bij dit gebeuren niet te klagen.
(GAB)

Foto: J. Klok ANP

Rp.org_RPM77_03_mrt_nr.07_compri

Beekmans

&

Beekmans

Foto: Betsie Cloïn

BREDA. — Adjudant A. Beekmans is groepscommandant te Rijen. Zijn zoon R. P. A. M. Beekmans maakt als wachtmeester 1e kl. deel uit van de groep Udenhout. Zijn dochter M. A. M. P. Beekmans is wachtmeester en behoort tot de groep Vaals. Alsof dat nog niet voldoende is, trouwde zoon Beekmans met kollega Tj. van Holland, die nu als standplaats Kaatsheuvel heeft. En toen trouwde dochter M. A. M. P. Beekmans ook maar met een kollega: wachtmeester W. Hordijk van de groep Wittem.
En zo zit dat dus bij de politiefamilie Beekmans, die op verzoek van RP-magazine deze unieke foto liet maken. (JK.)

Zittend A. Beekmans. Staand v.l.n.r. schoonzoon W. Hordijk, dochter M. A. M. P. Hordijk-Beekmans, schoondochter Tj. Beekmans-Van Holland en zoon R. P. A. M. Beekmans.

Bloemen voor groep Waddinxveen

Foto: Martin Droog/
Goudsche Courant

DEN HAAG. — "Door woord, geschrift en daden is getracht het publiek dichter bij de politie te brengen". Ziedaar de motivatie van een comité te Waddinxveen, dat bepaalde dat de groep Waddinxveen als eerste in aanmerking kwam voor een bloemenhulde op Valentijnsdag. (ThS)

Groepscommandant Ruissen en zijn medewerkers Wijbenga, Scheepens en Hol in de bloemen.

agmi B.V.

Steenweg 13 - TEGELEN
Tel. 077 - 32546 (6 lijnen)

voor

- **VERKEERSBORDEN**
- **DRANGHEKKEN**
  Uw RP-type 9- en 19-spijlig 20 kg
- **ONGEVALSNOODBAKENS**
- **VERKEERSKEGELS** 5 maten
- **VEILIGHEIDSVESTEN**
- **HANDSCHIJNWERPERS** Dynalite
- **PARKEERPALEN,** neerklapbaar
- **RETROFLEKT. FOLIE, TEXTIEL, STICKERS, LETTERS, CIJFERS**
- **STOPSEIN - HANDBORDEN**
- **VERKEERSSPIEGELS**
- **ZWAAI- en KNIPPERLICHTEN**
- **MEETWIELEN en FAKKELS**
- **VERKEERSLICHTEN**
  ook met radiografische besturing
- **ALLE WEGBEBAKENINGSARTIKELEN**

Aannemersbedrijf

Fa. Gebr. VAN MOUWRIK & CO.

voor onderhoud
en reconstructie van
Rijkswegen
en aanbrengen van
slijtlagen, bestratingen
en rioleringen

Steenweg 63
WAARDENBURG
Telefoon 04181 - 2 73

Ere-galerij van super KLV-ers

RP sport

Onder redaktie Th. Spelt

Het KLV is niet voor iedereen weggelegd, maar zesmaal achtereen deze sportieve onderscheiding behalen en dan soms nog op respektabele leeftijd, dat mag met ere genoemd worden. Niet minder dan elf eind-vijftigers zagen daar kans toe.
Hier komen ze allemaal, de halfdozijn-KLV-ers van het Korps:

District Assen

Bergsma, L. P. (49), staf district
Bijl, A. v.d. (38), ber. gr. Hoogeveen
Ensink, R. (25), Vries
Klein, P. (56), Borger
Woppenkamp, H. (45), Assen

District Apeldoorn

Boekholt, M. G. W. (34), park. Apeldoorn
Meijde, W. J. H. v.d. (29), Nijkerk
Oudenampsen, G. H. (34), Groenlo
Ruijsink, J. B. (48), park. Zutphen
Schmidt, Chr. P. (26), Eibergen

District Breda

Noo. M. de (29), Fijnaart
Pelt, J. G. M. v. (28), Zundert

District 's-Gravenhage

Atten, W. v. (55), Boskoop
Deventer, P. M. M. v. (29), De Lier
Englebert, A. F. M. (28), Boskoop
Essenburg, W. S. (34), Nieuwerkerk
Meer, W. v.d. (28), Verk. gr. Den Haag
Noordergraaf, L. J. (36), Bodegraven
Passchier, Th. (26), Hazerswoude
Riep, A. E. (28), Bodegraven
Stijsiger, M. J. (36), Alkemade
Zijl, W. P. van (42), staf district

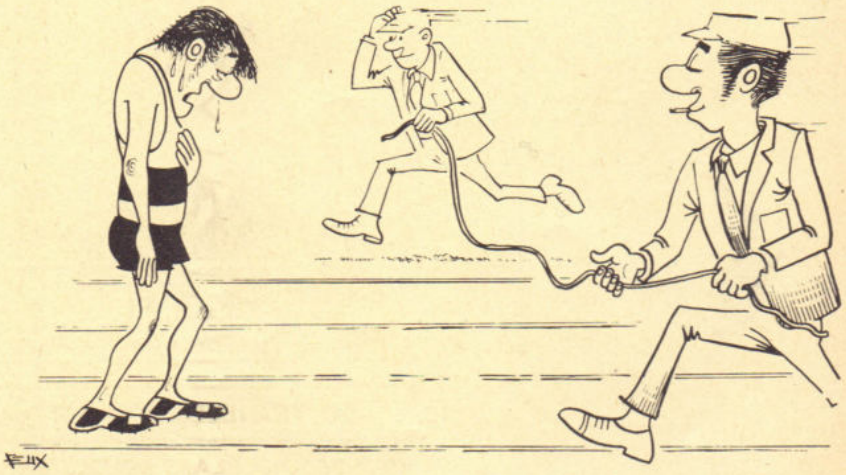

District Groningen

Mulder, L. (31), Finsterwolde
Toren, G. (38), techn. recherche
Walle, J. P. v.d. (31), staf district

District 's-Hertogenbosch

Casteren, N. A. M. (25), Berghem
Freriks, J. J. (30), Schijndel
Hoogstraten, A. v. (30), verk. gr.

District Leeuwarden

Buitenga, J. G. (27), Het Bildt
Reitsma, B. (58), Franeker
Timmer, H. C. (59), staf district

District Maastricht

Dijkstra, F. F. M. (26), Nieuwenhagen
Hermens, C. (31), Nieuwenhagen
Römkens, J. L. (59), Born
Walz, G. (32), Nieuwenhagen

District Middelburg

Bie, H. v.d. (26), Westerschouwen
Coppoolse, D. (32), Veere
Priem, C. N. (25), Zierikzee

District Nijmegen

Visser, M. (58), Wisch

District Utrecht

Graveland, E. (41), Montfoort
Koer, Th. (56), Vleuten-De Meern
Rootselaar, P. H. v. (57), parketw.
Sollie, H. G. (30), verkeersgroep

RP te Water

Eikenhorst, J. (30), Nijmegen

Algemene Inspectie

Groen, M. (57), bureau L.O. & S.
Haitsma, Th. (58)
Koeton, L. M. (59)

Opleidingsscholen

Postma, J. (44), Harlingen
Smit, D. (42), Horn

Leo Poirot tweede bij nationale indoor-kampioenschappen

ZWOLLE. — Tijdens nationale indoor-kampioenschappen, die op 19 februari in Zwolle werden gehouden, zag Leo Poirot (administrateur bij de groep Dordrecht RPtW) kans in het onderdeel hoogspringen als tweede te eindigen. Met een sprong van 2.05 meter evenaarde hij zijn persoonlijk rekord en bleef hij slechts 3 centimeter verwijderd van het nationale politie-rekord, dat met 2.08 meter op naam staat van Ben Lesterhuis.

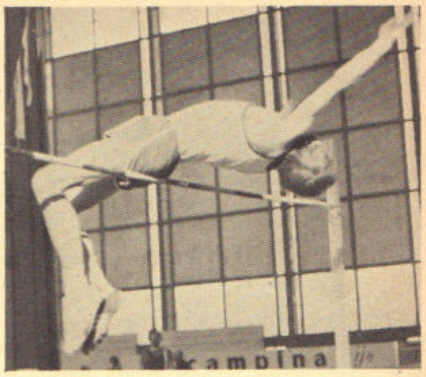

Poirot: 3 cm te weinig

De uitslag bij het hoogspringen luidde: 1. (en Ned. kampioen) Ruud Wielaat (AV. Haarlem) 2.15 m; 2. Leo Poirot (AAA Alblasserdam) 2.05 m; 3. Bob Jansen (Sprint Breda) 1.95 meter.

langs de weg gezien

Suggestie voor A.V.D.: Het voertuig werd gekocht voor vijftig gulden

Een wielerwedstrijd, die tijdens het carnaval te Koffiegat werd gehouden, telde onder de pedaalridders de bekende vrouwelijke coureur 'Mie Leut'. Omdat lengte, breedte en hoogte van deze dame nogal afweken, werd door de organisatie assistentie van politie geregeld. Een nieuw voertuig deed bij de Rijkspolitie zijn intrede.
Buiten de carnavalsdagen heet Koffiegat gewoon Westerhoven, een dorp dat ten zuidwesten van Eindhoven ligt. 'Mie Leut' is de vrouw waar het allemaal om draait in die dagen.

Ingezonden door M. W. Welten
te Westerhoven

Th. A. Leenders terug bij de AVD

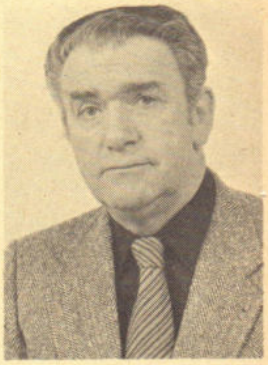

DRIEBERGEN. — Sinds 1 februari is Theo Leenders terug op het oude nest, de AVD te Driebergen. Hij nam drie jaar geleden bij het korps Rijkspolitie ontslag om te gaan werken bij Veilig Verkeer Nederland.
De voormalige opperwachtmeester is teruggekomen als administratief hoofdambtenaar met als taak het geven van voorlichting over de verkeerstaak van de politie en het onderhouden van de public relations.
Leenders is voor velen in het korps een bekende figuur. Bij de AVD zegt men: „'t Is niet of hij niet weg geweest is". (HAdR)

Verbindingsweg tussen Andel en Giessen

Foto: R. M. Schnitker

In het Land van Maas en Waal
voert men thans een nieuwe taal.
Weggebruikers hoog en laag,
lings of regts, dat is de vraag. (GAB)

Rp.org_RPM77_03_mrt_nr.07_compri

Foto: E. de Jong

Vijftigste Schottel voor RP te Water

WARMOND. — Met de tewaterlating van de RP 68 werd op 8 februari het 50-ste vaartuig van het type Schottel aan de vloot van de Rijkspolitie te Water toegevoegd.
In aanwezigheid van veel vertegenwoordigers van de politie en het ministerie van Justitie, verrichtte mevr. B. de Ruiter-Van Wijk, echtgenote van commandeur M. de Ruiter, de doop van het vaartuig. Het schip (dat bouwnummer 100 van de Schottelwerf Warmond kreeg) is uitgerust met een extra radarapparaat, zodat het als trainingsvaartuig in de opleiding kan worden gebruikt.
De RP 68 zal worden ingedeeld bij de groep Amsterdam. (MdL.)

Foto: J. Klok

Bureau heropend in Sprang-Capelle

DEN BOSCH. — Burgemeester P. Bakker van Sprang-Capelle heeft op 24 februari j.l. het verbouwde groepsbureau in zijn gemeente heropend. Onder meer werd de woning boven het bureau toegevoegd aan het onderkomen van de groep, zodat nu over voldoende werkruimte kan worden beschikt. (GAB)

POL

VERKEERSBORDEN
WEGBEBAKENING

INDUSTRIEWEG 26 - RENKUM
Telefoon 08373 - 90 03*

wij leveren o.a.:
— Dactyloscopische instrumenten
— meetwielen
— politie-stopclacks
— ongevals-standaards met supplementen
— verkeersvesten voor Rijkspolitie
— verkeersvesten voor gemeentepolitie
— klaar-over kleding
— regenkleding en handschoenen
— verkeerskegels - 32, 50 en 75 cm
— elektronenflitsers
— zwaailampen en explosievrije handlampen
— Zweedse politie handschijnwerpers
— Dynalite handschijnwerpers
— batons, fakkels
— het inrichten en beplakken van politie-auto's
enz. enz.

de Moel bv
wegenbouw maatschappij

alkmaar, postbus 150
bergerweg 150
(072) - 27027* telex 57356

VVN brengt nieuwe film:

"Botsende meningen"

DEN HAAG. — "Wat let u om nu uw eigen mening uit te spreken . . ." Met deze uitnodiging eindigt de film "Botsende meningen" die op 22 februari in première ging. De rolprent in kleuren werd vervaardigd in opdracht van Veilig Verkeer Nederland en is bedoeld om het publiek tot meedenken en meepraten over het verkeer te brengen.

De makers van de film zijn er in geslaagd de kijkers te laten ervaren, welk een indrukwekkende invloed van dat verkeer uitgaat.

Weggebruikers: voetgangers, fietsers, automobilisten, een moeder van een jong kind, geven hun mening. Aktievoerders, winkeliers, de direkteur van de Stichting Weg belichten hun belangen. Deskundigen: een wethouder, een stedebouwkundige, een commissaris van politie, een lid van gedeputeerde staten, vertellen over de talloze problemen en verschillende belangen op dit gebied.

De discussiefilm, die 30 minuten duurt, geeft in de interviews een opsomming van een groot aantal facetten van het verkeer. Voor de niet-deskundige zal waarschijnlijk alles zijn gezegd wat gezegd moest worden. Veilig Verkeer Nederland wil de film, zoals gezegd, gebruiken om groepen mensen aan te zetten tot discussie. Om dit te laten gelukken is begeleiding van een deskundige noodzakelijk. Hij of zij ziet mogelijk kans om dieper op de problemen in te gaan. De eerstgestelde uitnodiging zal dan hopelijk aanleiding zijn tot een verder gesprek. (A.H).

Speurneus Nico aktief in Parijs

ALKMAAR. — Een gratificatie van honderd gulden (toegekend door de minister van justitie) en veel waarderende woorden waren de beloning voor Nico Jansen, voor zijn optreden in Parijs. In oktober was de 18-jarige Nico, die als algemeen assistent werkt bij de groep Heiloo, daar met vakantie toen hij aan de Avenue des Champs - Elyseés een personenauto zag staan met een Nederlands kenteken. De omstandigheden waaronder hij de auto daar aantrof waren voor Nico aanleiding om het kenteken van de auto door te bellen naar zijn groep. Daar bleek dat de wagen in Amsterdam gestolen was en toebehoorde aan iemand in . . . Heiloo.

In april a.s. neemt Nico afscheid van de groep. Hij gaat (hoe kan het anders?) naar de opleidingsschool te Apeldoorn om te worden opgeleid tot wachtmeester. (LO)

even noteren: naam, adres en telefoon van uw info !

DISTRICT ALKMAAR
L. OTTEN, adj. alg. dienst
Bureau: Kennemerstraat 128, Alkmaar
tel. 072 - 1 86 00 (thuis: 02207 - 1 77 97).

DISTRICT AMSTERDAM
B. ROOMER, adj. alg. dienst
Bureau: Sarphatistraat 110, Amsterdam
tel. 020 - 22 63 22 (thuis 02990 - 2 10 52).

DISTRICT APELDOORN
W. VAN MIDDELKOOP, owmr. v.a.
Bureau: Fauststraat 7, Apeldoorn
tel. 05760 - 1 33 44 (thuis Zwaaikolk 10, Wapenveld 05206 - 87 22).

DISTRICT ASSEN
F. SCHOLTENS, owmr. v.a.
Bureau: Beilerstraat 127, Assen
tel. 05920 - 1 78 88 (thuis: 05920 - 1 45 94).

DISTRICT BREDA
H. J. KLOEZEMAN, adj. alg. dienst
Bureau: Kraanstraat 5-b, Breda
tel. 01600 - 2 40 61 (thuis 013 - 67 01 81).

DISTRICT DORDRECHT
A. P. VAN DER LINDE, owmr. alg. dienst
Bureau Achterom 83, Dordrecht
Postbus 174, teu. 078 - 3 74 44
(thuis: 078 - 5 63 43)

DISTRICT EINDHOVEN
E. P. M. VAN DOORN, owmr. v.a.
Bureau: Ekkerstraat 2, Eindhoven
tel. 040 - 51 38 38 (thuis: 040 - 44 61 56).

DISTRICT 's-GRAVENHAGE
Th. SPELT, owmr. DIR
Bureau: Koninginnegracht 45-46, Den Haag
tel. 070 - 46 94 20 (thuis: 01710 - 5 24 97).

DISTRICT GRONINGEN
H. J. KUIPER, owmr. v.a.
Bureau: Prof. Van Hallstraat 3, Groningen
tel. 050 - 13 35 42 (thuis: 05945 - 27 98).

DISTRICT 's-HERTOGENBOSCH
G. A. BOOT, plv. hoofd adm.
Bureau: Vlijmenseweg 50A, Den Bosch
tel. 073 - 12 44 81 (thuis: 04192 - 38 95)

DISTRICT LEEUWARDEN
J. SCHEPER, owmr. alg. dienst
Bureau: Noordersingel 100, Leeuwarden
tel. 05100 - 2 23 45 (thuis: 05100 - 8 13 95)

DISTRICT MAASTRICHT
P. H. M. CLAESSEN, owmr. alg. dienst
Bureau: Stationsstraat 42-44, Maastricht
tel. 043 - 5 42 22 (thuis: 04497 - 3 11)

DISTRICT MIDDELBURG
G. J. HELMENDACH, adj. alg. dienst
Bureau: Groenmarkt 14, Middelburg
tel. 01180 - 2 80 85 (thuis: 01180 - 2 58 87).

DISTRICT NIJMEGEN
Vacant.

DISTRICT ROERMOND
W. A. G. MEULENBERG plv. hoofd staf adm. district Roermond, wonende te Horn Burg. Huybenstraat 57
tel. 04752 - 25 30 (thuis: 04758 - 18 24).

DISTRICT UTRECHT
A. J. H. BOUWMAN hoofd adm. district Utrecht, de Holle Bilt 13, tel. 030 - 76 37 11 (thuis 03405 - 36 09).

DISTRICT ZWOLLE
C. A. v.d. HORST, owmr. DIR
Bureau: Stationsstraat 9, Zwolle
tel. 05200 - 1 06 25 (thuis 05200 - 3 15 68).

RIJKSPOLITIE TE WATER
B. SCHMIDT, off. 1e kl. toegev.
Bureau: Westerdoksdijk 2, Amsterdam
tel. 020 - 6 33 11 (thuis 02977 - 2 70 75).

OPLEIDINGSSCHOOL HARLINGEN
G. M. KONING, docent-klasseleider
School: Kon. Wilhelminastr. 41,
tel. 05178 - 56 41 (thuis: 05178 - 59 81).

OPLEIDINGSSCHOOL HORN
J. N. VAN KOOTEN, adj. docent
School: Baexemerweg 1, Horn (post Baexem) tel. 04748 - 6 66.
Privé: Kalebosstraat 11, Grathem (L.).
(tel. 04748 - 14 71).

OPLEIDINGSSCHOOL APELDOORN
A. DE JONG, docent-klasseleider
Arnhemseweg 348, Apeldoorn
school: tel. 055 - 23 09 03
thuis: 08338 - 23 23.

KADEROPLEIDINGSSCHOOL
B. M. van HARSKAMP, adj. docent
Arnhemseweg 348, Apeldoorn.

DIENST LUCHTVAART
L. MULLER, owmr.
Bureau: Schiphol, postbus 7577
tel. 020 - 17 45 55 (thuis: 02977 - 2 69 03).

ALGEMENE VERKEERSDIENST
H. A. DE RUITER, adjudant
Bureau: Hoofdstraat 54, Driebergen
tel. 03438 - 42 42 (thuis: 030 - 76 22 73)

ALGEMENE INSPECTIE
J. VAN LUINEN, adj.
Bureau: Versteegstraat 2, Voorburg
tel. 070 - 69 40 21 (thuis: 070 - 67 09 37).

VERKEERSSCHOOL RIJKSPOLITIE
P. F. PUTTER
Bureau Soestdijkseweg 161 Zuid, Bilthoven
tel. 030 - 78 48 48 (thuis: 02155 - 1 20 30)

RESERVE RIJKSPOLITIE
D. G. VAN DE WITTE
St. Annastraat 26, Naarden
tel. 02159 - 4 25 79

POSTBUS 399
EDE

Reacties van lezers op de inhoud van RP-Magazine kunnen worden ingezonden aan: Eindredactie RP-Magazine, Postbus 399, Ede. Hoe korter en bondiger uw brief, des te groter de kans op plaatsing.

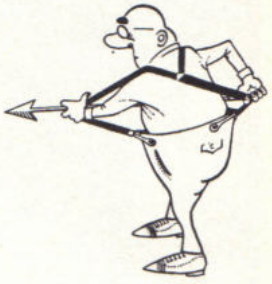

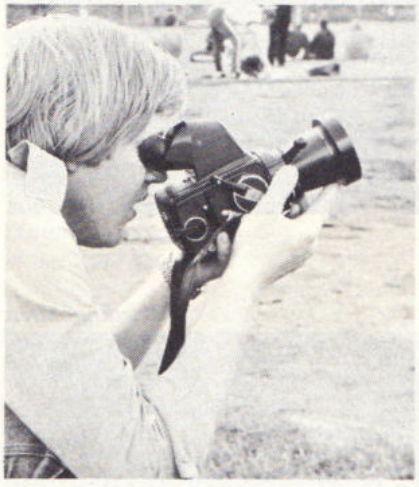

Zoeter-méér

Uw illustere weergave van het sportgebeuren in Zoetermeer is in mijn omgeving in goede aarde gevallen, zowel bij sporters als bij minder beweeglijke lieden. Dezerzijds alle waardering voor de goede sportfoto's annex badinerende franje.

J. W. Koopmans, Den Haag

● *Waarbij wij dan graag aantekenen dat de fotoserie gemaakt werd door owmr. J. J. van Noortwijk van de districtsrecherche te Maastricht.*

(Red.)

Hoe hoog is een laag pitje?

Wij begrijpen niet helemaal wat de heer Provily, hoofd van het bureau L.O. & S., bedoelt, als hij de geruchten bestrijdt volgens welke de Algemene Inspectie zou willen knabbelen aan de faciliteiten voor de NPSB. Is dat zo? vroeg de RPm-verslaggever. "Beslist niet", antwoordt de heer Provily. Wat mij betreft mogen die faciliteiten nog worden uitgebreid. Maar dan moet het wel kunnen ... je moet prioriteiten stellen en je afvragen tot hoever met het verlenen van faciliteiten mag worden gegaan ... of het nog wel in een juist beleid past, dat op dit moment aan de wedstrijdsport (in NPSB-verband) nog zoveel faciliteiten worden verleend ..." Dus toch op een lager pitje??? "Absoluut niet", antwoordt de heer P. dan. Wie het snapt, mag de vinger opsteken.

Waarom niet gewoon gezegd, dat er wel geknabbeld moet worden aan de faciliteiten en dat ze op een lager pitje moeten, omdat er onvoldoende mankracht is en omdat de dienstsport nu eenmaal voorgaat?

NPSB-er, Nijmegen

Domme gezichten

Het was me in het septembernummer ook al opgevallen, maar nu u in het decembernummer weer zo'n (overigens zeer informatieve) beeldgrafiek afdrukte, trof het me opnieuw, dat de daarin afgebeelde wachtmeester en wachtmeester 1e kl. zulke ontzettend domme gezichten hebben. Was dat nou nodig?

Adspirant J. B. te Horn

● *Wij hebben de vraag doorgegeven aan de tekenaar, die deze op zijn beurt voorlegde aan de beide broers die model hebben gestaan. Zij hebben ons toegezegd hun ouders om opheldering te zullen vragen (Red.)*

LOADOMETER

Wieldrukmeter voor voertuigen.
Weegt snel en betrouwbaar.
2 typen: weegbereik tot 10 ton per wiel, weegbereik tot 30 ton per wiel

Voor uitvoerige inlichtingen:
b.v. Technische Handelmaatschappij
Akkerman & Co. Mercuriusweg 20
Den Haag Telefoon 070-85 43 00
Postbus 19030

Grote brand bij AVD

Truck met container van de G.T.C.

Kledingkasten

DRIEBERGEN. — In de nacht van donderdag 24 op vrijdag 25 februari j.l. brak er door (tot nu toe) onbekende oorzaak brand uit in het magazijngebouw achter pand Hoofdstraat 69 (voormalig bureau personeelsvoorziening) te Driebergen.
Personeel dat ter plaatse was zag kans om een tweetal Porsches te redden. Voor de rest bleef er van het gebouw en de inventaris vrijwel niets over.
Onder meer gingen verloren:
45 BMW motoren, een vrachtauto met werkplaatscontainer, 8 volkswagenbusjes met radarapparatuur, een voorraad nieuwe autobanden, een rollentestbank, de gehele magazijnvoorraad papier, drukwerken, t.v.-apparatuur, rijkskleding en uniformkleding.
De schade wordt geschat op ca. 3 miljoen gulden aan rijksmaterieel en tegen de 2 miljoen aan het gebouw.

Foto's: Ton Lokker en Fotodienst AVD

Rp.org_RPM77_03_mrt_nr.07_compri

Motoren en radarbusjes: in het gelid gevallen

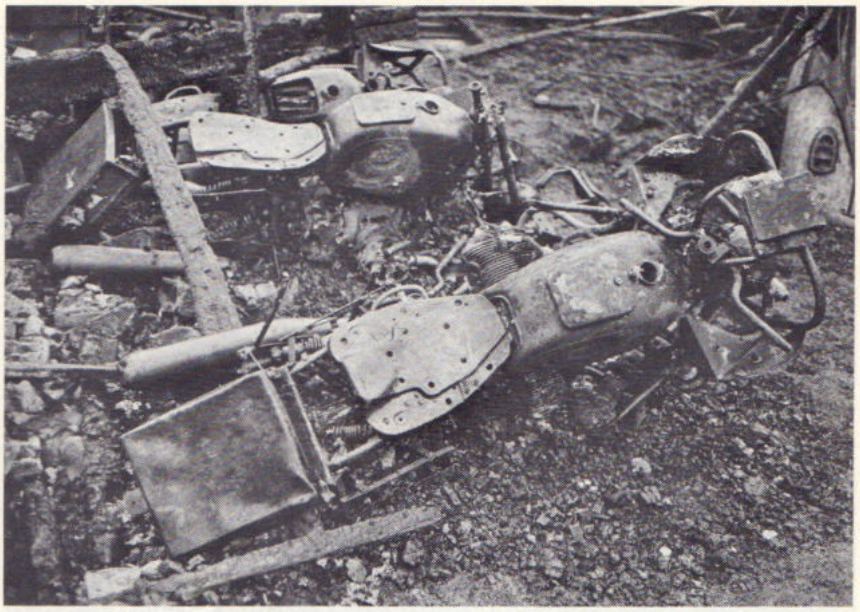

BMW in ontkleedde toestand

Magazijngebouw in lichterlaaie

Nieuwe wachtmeesters van de opleidingsschool te Horn. (1976-I)

KLAS A, OPLEIDING 1976-I

Voorste rij v.l.n.r.: Owmr. Assendelft, wmrs. Albers, Arts, Gremmen, Van Cruchten, Geerlings, Erven, Derksen, Hoorenman, Van Genugten, adjudant Van Kooten.

Achterste rij v.l.n.r.: Wmrs. Van Bladel, Bruggeling, Castro, Adang, Czech, Van Eijk, Bosch, adjudant Vermeulen, wmrs. Boer, Davidse, Van Cleef, owmr. Collaris.

KLAS B, OPLEIDING 1976-I

Voorste rij v.l.n.r.: Wmr. 1e kl. Niessen, wmrs. Van Herk, Koonen, Kieviet, Van Gijzel, Knuvers, Keulen, v.d. Hiele, Knapen, adjudant Groot.

Middelste rij v.l.n.r.: Wmrs. Lagaay, Hille, Heijmans, Kessels, Derksen, Helmond, v.d. Meer, Havermans, v.d. Hoven, Nobel, Van Lingen, owmr. Assendelft.

Achterste rij v.l.n.r.: Wmrs. Hendriks, Hogewoning, v.d. Kerkhof, Jansen, Kole, Hamers, Lataster, Massen.

KLAS C, OPLEIDING 1976-I

Voorste rij v.l.n.r.: Owmr. Van den Bergen, wmrs. Loots, Rerink, Plompen, Roes, Reijnen, Mesker, adjudant Schenkman.

Middelste rij v.l.n.r.: Wmrs. Pasmans, Meijer, De Nijs, Quak, Olivier, Van der Pol, Sebregts, Van de Merwe.

Achterste rij v.l.n.r.: Wmrs. Van de Meulenreek, Ligtenberg, Pelkmans, Assendelft, Lubberdink, Van Meggelen, Van Roosmalen.

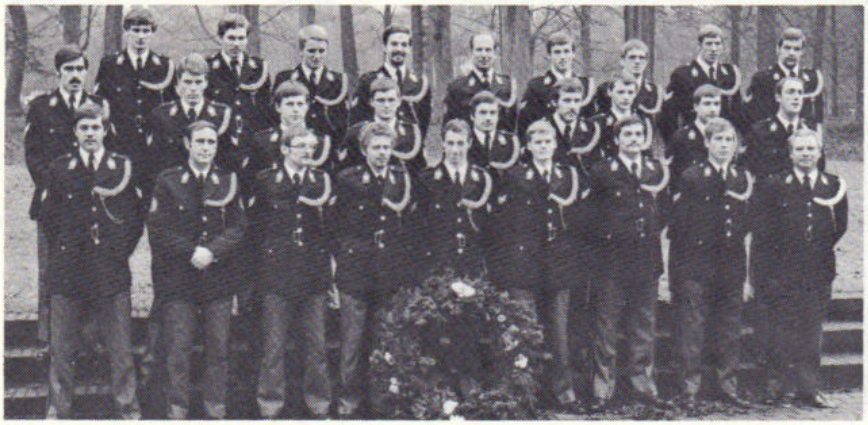

KLAS D, OPLEIDING 1976-I

Voorste rij v.l.n.r.: Wmr. De Wit, owmr. Claessen, wmrs. Zwartepoorte, Vos, v.d. Waterbeemd, Weezepoel, Verhoogh, Zijlmans, adjudant Dolmans.

Middelste rij v.l.n.r: Wmrs. Roest, Wagenaar, Speetjens, Stelten, Swagten, Tielemans, Wierenga, Sprenger, Tazelaar.

Achterste rij v.l.n.r: Wmrs. Smit, Spoor, Gladis, Verwey, owmr. Assendelft, wmrs. Leenen, Veltrop, de Weert, Volk.

nieuwe groeps-commandanten

Met ingang van 1 februari 1977 aangewezen als commandant van de bereden groep Wassenaar de adjudant C. A. de Haan. Hij werd geboren op 8 april 1919 te Oud Alblas en was sedert 1 december 1976 plaatsvervangend groepscommandant van de bereden groep Wassenaar.

Met ingang van 1 februari 1977 aangewezen als commandant van de groep Cuyk de adjudant A. van Oevelen. Hij werd geboren op 15 december 1918 te Bergen op Zoom en was sedert 1 maart 1973 plaatsvervangend commandant van de groep Cuyk.

Met ingang van 1 februari 1977 aangewezen als commandant van de groep Bedum de adjudant M. IJbema. Hij werd geboren op 30 juni 1933 te Oldehove en was sedert 9 augustus 1975 plaatsvervangend commandant van de groep Appingedam.

Met ingang van 1 februari 1977 aangewezen als commandant van de groep parketpolitie te Arnhem de adjudant A. van Zelst. Hij werd geboren op 4 juni 1921 te Utrecht en was sedert 1 oktober 1969 commandant van de post Bergharen.

Met ingang van 1 februari 1977 aangewezen als commandant van de groep Sneek der Rijkspolitie te Water adjudant D. van den Berg. Hij werd geboren op 24 november 1921 te Tjerkgaast en was sedert 29 november 1973 bootcommandant van de groep Sneek der Rijkspolitie te Water.

Met ingang van 1 februari 1977 aangewezen als commandant van de groep Doorn de adjudant C. de Boer. Hij werd geboren op 14 februari 1920 te Franeker en was sedert 25 maart 1972 plaatsvervangend commandant van de groep Doorn.

Met ingang van 1 februari 1977 aangewezen als commandant van de groep Wonseradeel de adjudant J. Meinema. Hij werd geboren op 12 augustus 1929 te Wirdum en was sedert 1 februari 1972 plaatsvervangend commandant van de groep Hemelumer Oldeferd.

RENTELOOS LENEN

kunnen wij niet, wel met het goedkoop wettelijk tarief met een eigen termijnkeuze. In en tijdens looptijd aflossing mogelijk maar ook weer opname dus altijd geld achter de hand. Inlossing elders lopende lening mogelijk. Vergelijk de kosten van uw oude auto met de rentekosten voor een nieuwe auto. Natuurlijk kunt u deze gelden ook voor andere doeleinden besteden.

Voorbeeld, alle bedragen mogelijk.

Privé lening			2e Hyp. boot, caravan etc.		
ƒ 3500,–	36 mnd.	ƒ 126,–	ƒ 15000,–	96 mnd.	ƒ 282,–
ƒ 6000,–	48 mnd.	ƒ 168,–	ƒ 30000,–	120 mnd.	ƒ 500,–
ƒ 8500,–	54 mnd.	ƒ 215,–	ƒ 60000,–	180 mnd.	ƒ 858,–
ƒ 12500,–	60 mnd.	ƒ 288,–	ƒ 75000,–	180 mnd.	ƒ 1073,–
ƒ 17000,–	60 mnd.	ƒ 389,–	geen behandelingskosten		

WIST U AL dat een betere rijders Verzekering ook is voor uw auto niet ouder dan 3 jaar, bestuurder minimaal 24 jaar, met nog betere polis incl. gr. grt.

Catalogusprijs auto

ƒ 8.000,–	W.A.	ƒ 146,—	ƒ 12.000,–	W.A.	ƒ 167,—
	All risk	ƒ 349,—		All risk	ƒ 430,—
ƒ 10.000,–	W.A.	ƒ 161,—	ƒ 15.000,–	W.A.	ƒ 177,—
	All risk	ƒ 390,—		All risk	ƒ 494,—

Informeer als vele honderden voor u, vertrouwd en discreet, bel nu:

JANSENS
KREDIET BEMIDDELINGSKANTOOR

Telefoon 03410 - 1 44 23, 1 67 10
Van Goorswegje 3, Hierden, Ermelo, telefoon 03417 - 61 50

ACADEMISCH ZIEKENHUIS UTRECHT

Bij de **Algemene Dienst** van ons ziekenhuis bestaat plaatsingsmogelijkheid voor een

hoofd continudiensten, tevens plaatsvervangend hoofd algemene dienst

De Algemene Dienst omvat de portiers- en bewakingsdienst, de telefooncentrale, de informatiepost en verder de tuindienst, facteursdienst en de transportdienst. Door pensionering van de huidige functionaris gaat er binnenkort een vakature ontstaan voor bovengenoemde functie, waaronder vallen: de portiers- en bewakingsdienst, de telefooncentrale en de informatiepost.

Werkzaamheden:

- betrokkene is verantwoordelijk voor het goed functioneren van de continudiensten en coördineert de werkzaamheden;
- beheert het bewegwijzerings- en parkeervergunningensysteem en adviseert omtrent verbeteringen ten aanzien van de verkeerssituatie en de orde op het ziekenhuisterrein;
- verricht bedrijfsrecherche-werkzaamheden, waaronder het leiden van onderzoeken en het opmaken van een rapport bij ongevallen en overtredingen.

Onze eisen:

- middelbare schoolopleiding;
- politionele opleiding en/of ervaring in bovengenoemde werkzaamheden;
- bereidheid om bereikbaarheidsdiensten te verrichten.

Arbeidsvoorwaarden:

- salaris volgens Rijksregeling tot een max. van f 2.952,— bruto per maand;
- op het ziekenhuispersoneel zijn de bepalingen van de Algemene Burgerlijke Pensioenwet van toepassing;
- vakantietoelage 7,8%.

Zo solliciteert u:

Schriftelijke sollicitaties met duidelijke vermelding van kenmerk 2200/177 op brief en envelop kunnen worden gericht aan het Hoofd van de afdeling Personeelszaken van het Academisch Ziekenhuis Utrecht, Catharijnesingel 101, Utrecht.

Telefonische informatie kunt u verkrijgen bij de heer W. P. van Swol, telefoon 030 - 37 28 62.

puzzel RP MAGAZINE

RPm's beeldwoordpuzzel

Woorden en beelden vertellen u welke woorden u horizontaal en verticaal dient in te vullen om aan de juiste oplossing te komen. Bent u zover, dan telt u het aantal keren dat de letter P in uw oplossing voorkomt en dat getal (op een briefkaart vermeld en gestuurd naar de Puzzelredaktie, p/a Brahmsstraat 9, Eerbeek) laat u meedingen naar de boekenbon van f 25,—.

Inzenden vóór 12 april 1977.

Januari-puzzels

De oplossing van de prijspuzzel luidde:

a. Tongeren
b. Franeker
c. Doesburg
d. Ankeveen
e. Zevenaar
f. Staveren
g. Lonneker

Winnares werd mevrouw
M. Bouman - Snijders
Ludenweg 9b, Blaricum (N.H.)

De oplossing van de prijspuzzels voor de jeugd luidden:

A. Visitekaartjes
1. Secretaresse
2. Advocaat
3. Bankrover
4. Professor

B. Aangroeipuzzel

Ski, Hamar

Winnares werd
Erna van Buren (14 jaar),
Capellelaan 73,
Ammerstol (Z.H.).

Zoekplaat voor de jeugd: Waar is het fluitje van de stationschef gebleven? Onder de goede inzendingen wordt een boekenbon van f 10,— verloot. Veel plezier en veel succes!

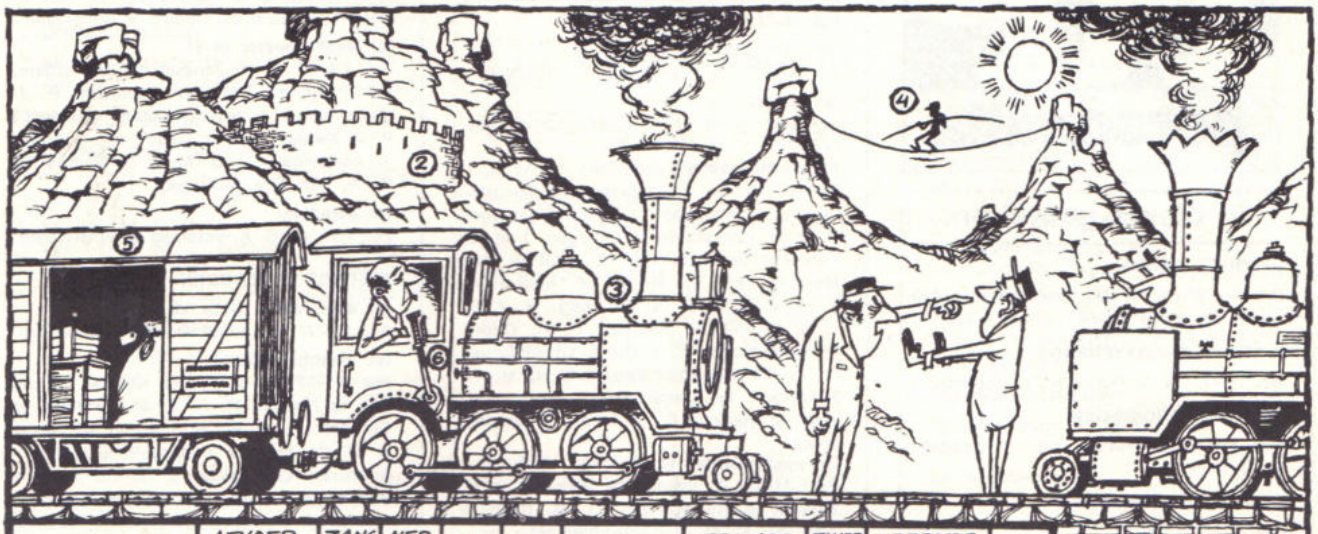

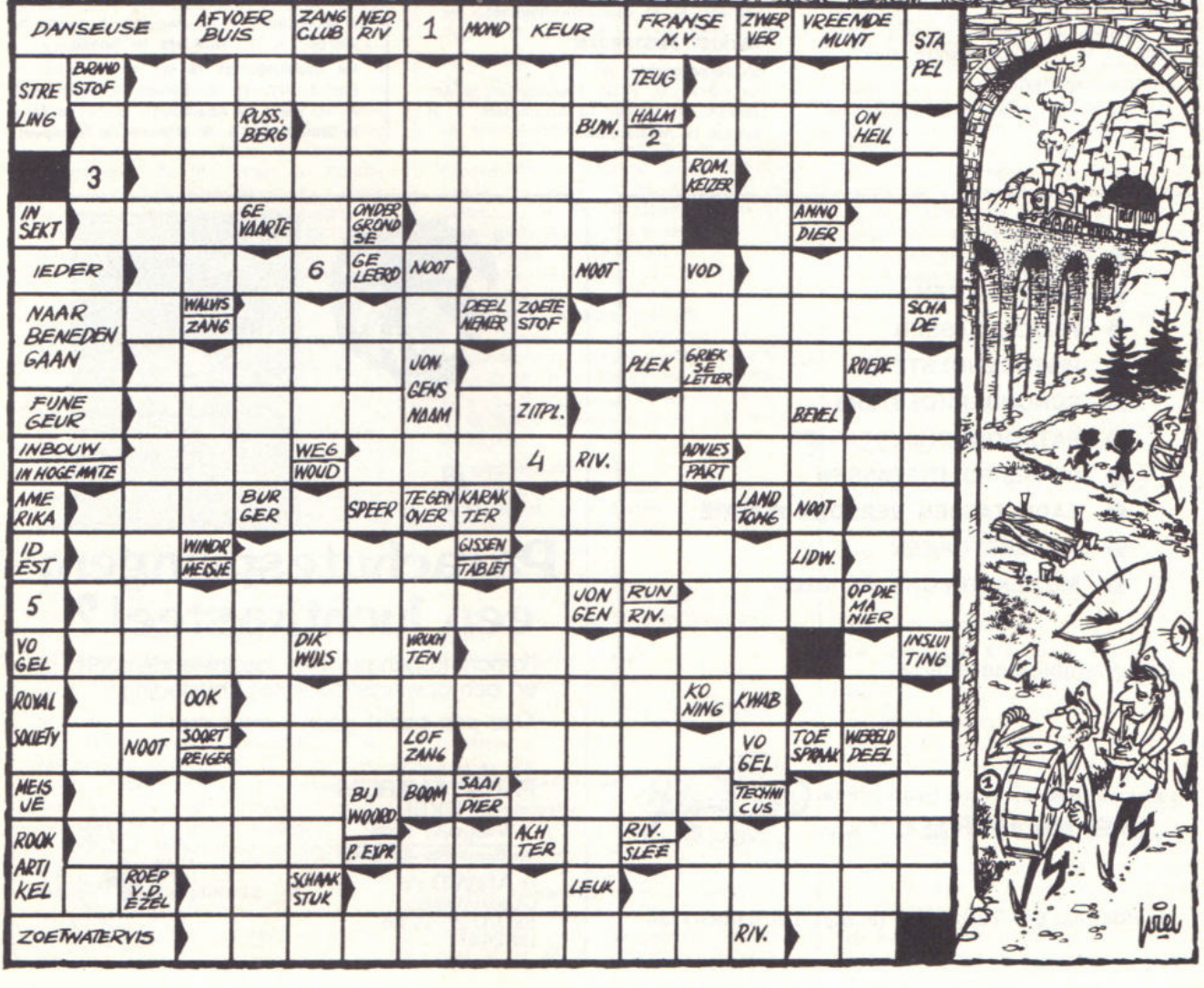

RP personalia

in dienst getreden

DISTRICT BREDA

Per 1-1-'77: A. J. M. Vermonden, schrijver A te Breda (staf).

DISTRICT 's-GRAVENHAGE

Per 1-2-'77: N. L. Rol, wmr. te Leiderdorp.

DISTRICT GRONINGEN

Per 1-11-'76: J. Mink, r.a. II (tuinman) te Groningen.

DISTRICT LEEUWARDEN

Per 1-1-'77: G. v. d. Kamp, telefonist te Leeuwarden (staf); P. Hibma, adm. ambt. C 3e kl. te Leeuwarden (staf).

DISTRICT NIJMEGEN

Per 1-1-'77: G. A. Grevers, schrijver te Gendringen.

DISTRICT ZWOLLE

Per 1-1-'77: C. Willems, schr. A i.t.d. te Zwolle.

bevorderingen

DISTRICT ALKMAAR

tot adm. ambt. C 1e kl.:
Per 1-1-'77: H. van Ewijk te Schagen.

tot schijver A:
Per 1-12-'76: G. J. P. Dieterman te Alkmaar.

tot wachtmeester:
Per 1-1-'77: A. J. Geijteman te Warmenhuizen; D. Haasnoot te Egmond aan Zee; H. H. M. Hoorenman te Schagen; J. M. C. Kerssens te Medemblik; E. Krol te Nwe Niedorp; M. T. Krom te Hoogwoud; J. G. v. d. Meer te De Koog; H. J. D. v. d. Munnik te Schagen; K. H. Ottens te Stompetoren; C. J. Out te Grootebroek; C. A. Pennings te Berkhout; H. H. H. Sonderwal te Kleine Sluis; J. J. v. d. Werf te Heiloo; F. J. IJzer te Grootebroek.

tot wachtmeester 1e kl.:
Per 1-1-'77: J. Idsinga te Alkmaar; J. C. Verkerk te Hoogkarspel; G. M. Been te Alkmaar; P. M. Rood te Alkmaar.

DISTRICT AMSTERDAM

tot parketwachter A:
Per 1-2-'77: H. P. M. Leeuwarden te Amsterdam; A. Metske te Amsterdam; J. H. Rijmers te Amsterdam.

tot adm. ambt. C 2e kl.:
Per 1-12-'76: C. A. Hill te Aalsmeer.

tot adm. ambt. C 1e kl.:
Per 1-10-'76: L. E. M. den Enting te Landsmeer.
Per 1-11-'76: S. v. d. Weijden te Weesp.
Per 1-1-'77: B. P. H. Opdam te Amsterdam.

tot wachtmeester 1e kl.:
Per 1-1-'77: P. P. Janssen te Amsterdam; M. J. Storm Midden Beemster; P. J. Groot te Landsmeer; R. Stolk te Weesp; P. A. Kwakerknaak te Castricum; J. Kolijn te Amsterdam; J. J. Maks te Castricum; G. A. van Eyk te Weesp.

tot adjudant:
Per 1-11-'76: S. A. Veldman te Amsterdam.

DISTRICT APELDOORN

tot adm. ambt. B 2e kl.:
Per 1-1-'77: C. A. de Oude te Apeldoorn.

tot wachtmeester:
Per 1-1-'77: P. Baaren te Nijkerk; C. van Dijk te Hattem; H. A. E. M. Grolman te Eerbeek; F. J. M. Hurenkamp te Laren; A. B. de Jong te Twello; R. E. Langendoen te Lichtenvoorde; L. J. Los te Warnsveld; J. A. Mol te Ermelo, A. Nijveld te Nunspeet; A. P. van Steensel te Apeldoorn; A. J. M. van Wamelen te Wezep; J. W. Wanders te Neede.

tot wachtmeester 1e kl.:
Per 1-1-'77: H. J. Koning te Nunspeet; A. P. Ivens te Apeldoorn; G. H. de Man te Warnsveld; G. A. Brouwer te Nunspeet;

- KOPPELS
- BROEKRIEMEN
- PISTOOLTASSEN
- PISTOOLHOLSTERS
- SCHOUDERHOLSTERS
- PATROONHOUDERTASJES
- DAMES-POLITIETASSEN
- ZADELTASSEN BEREDEN POLITIE
- WAPENSTOKKEN
- MUZIEKUITMONSTERINGEN

Vraagt vrijblijvend offerte

LEDERVERWERKENDE INDUSTRIE
„DE BUFFEL" B.V.

Hoofdstraat 64 - Terheyden (N.B.) - Tel. 01693-1224

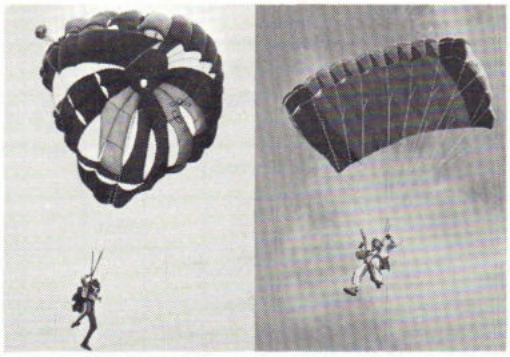

Parachutespringen, een luchtkasteel?

Parachutespringen, een fascinerende sport en een opwindende vrijetijdsbesteding

Qua prijs beslist géén luchtkasteel.

Alle inlichtingen bij:
PARACENTRUM TEXEL
Vliegveld Texel
telefoon: 02225-464 of 436
of ANWB afd. Clubaktiviteiten
tel.070-26 44 26
tst.2441

PARACENTRUM TEXEL

A. W. Brink te Groenlo; J. Dikken te Apeldoorn; C. J. F. Westrik te Dronten.

tot opperwachtmeester:
Per 1-12-'76: B. Fikse te Lelystad.

tot adjudant:
Per 1-1-'77: A. van de Streek te Heerde.

DISTRICT ASSEN

tot wachtmeester 1e kl.:
Per 1-1-'77: J. H. v. Otterloo te Hoogeveen.

DISTRICT BREDA

tot adm. ambt. C 1e kl.:
Per 1-7-'76: Chr. J. M. Vissers te Raamsdonkveer.

tot wachtmeester 1e kl.:
Per 1-1-'77: M. J. Augustijn te Sprundel-St. Willibrord; J. J. S. M. Dijkman te Hoogerheide; J. Uitterlinden te Dinteloord.

DISTRICT DORDRECHT

tot adm. ambt. C 1e kl.:
Per 1-1-'77: mej. G. van der Linde te Dordrecht; R. C. Tempelaar te 's-Gravendeel.

tot wachtmeester:
Per 1-1-'77: J. G. G. Adang te Hardinxveld-Giessendam; R. v. d. Bosch te Alblasserdam; A. Bot te Dordrecht; J. M. A. A. van Cleef te Goedereede; K. Fekkes te Langerak; J. L. van Gennip te Oud-Beijerland; J. Kieviet te Numansdorp; G. T. Leeman te Everdingen; N. J. Leijen te Meerkerk; C. Mesker te 's-Gravendeel; H. W. v. d. Meulen te Oud-Beijerland; J. T. Nobel te Rozenburg; P. Olivier te Barendrecht; G. W. Proper te Poortugaal; R. Quak te Barendrecht; A. J. Roos te Numansdorp; W. v. d. Schalk te Puttershoek; B. H. Verhoogh te H. I. Ambacht; W. Wagenaar te Strijen; C. W. v. d. Wulp te Dirksland; B. Boer te Poortugaal.

tot wachtmeester 1e kl.:
Per 1-1-'77: K. Dingemanse te Heinenoord; A. A. Leurink te 's-Gravendeel; B. A. v. d. Steenhoven te Ouddorp.

tot opperwachtmeester:
Per 1-12-'76: J. C. Maaskant te Hardinxveld-Giessendam; W. Verschoor te Papendrecht
Per 1-1-'77: M. J. Dijkshoorn te Dordrecht.

DISTRICT EINDHOVEN

tot wachtmeester 1e kl.:
Per 1-1-'77: J. J. M. Blox te Eindhoven (verk.gr.); M. A. C. v. Cranenbroek te Son en Breugel; W. Aarts te Someren; M. H. A. Vrijsen te Waalre.

tot opperwachtmeester:
Per 1-1-'77: T. E. H. Bosch te Waalre; R. J. Czeck te Budel; H. v. Genugten te Best; J. H. Hamers te Hoogeloon; G. A. H. S. v. Herk te Boekel; M. P. J. M. Heijmans te Asten; J. W. H. v. d. Kerkhof te Bakel; J. A. L. M. Kessels te Someren; R. Rerink te Boekel; J. P. T. Tielemans te Eindhoven (verk.gr.); J. L. A. M. v. d. Waterbeemd te Eindhoven (verk.gr.).

DISTRICT 's-GRAVENHAGE

tot fotograaf B 1e kl.:
Per 1-7-'76: P. van Spronsen te 's-Gravenhage.

tot adm. ambt. C 2e kl.:
Per 1-9-'76: J. Romers te 's-Gravenzande.

tot wachtmeester 1e kl.:
Per 1-1-'77: J. W. R. Stouten te Moordrecht; W. H. Bijl te Maasland; W. Kruijs te Moordrecht; G. Hol te Waddinxveen; C. B. Jongh te Oegstgeest; G. G. v. d. Berg te Zevenhuizen; A. van Turnhout te Bergambacht; B. K. Lutgendorff te Naarden.

tot adjudant:
Per 1-2-'77: C. A. de Haan te Wassenaar.

DISTRICT GRONINGEN

tot fotograaf B 2e kl.:
Per 1-6-'76: J. M. Boer te Groningen (tech. rech.).

tot wachtmeester 1e kl.:
Per 1-1-'77: H. Müller te Groningen (vkg); G. J. P. Tros te 't Zandt; R. F. Wensing te Grootegast; D. H. Mezach te Blijham.

DISTRICT 's-HERTOGENBOSCH

tot adm. ambt. C 2e kl.:
Per 1-7-'76: C. R. J. H. Vane te Oploo.

tot adm. ambt. C 1e kl.:
Per 1-9-'76: F. M. V. Mol te Sint-Michielsgestel.

tot adm. ambt. B 1e kl.:
Per 1-7-'76: J. Kivit te 's-Hertogenbosch.

tot parketwachter A:
Per 1-1-'76: F. J. A. Geelen te 's-Hertogenbosch.

tot wachtmeester:
Per 1-1-'77: F. J. M. Sebregts te Sprang-Capelle; H. H. Arts te Cuijck; B. Egberink te Cuijck; J. M. v. Elburg te Cuijck; J. M. F. M. Gladis te 's-Hertogenbosch; A. van Gijzel te Werkendam; T. v. Houts te Rosmalen; P. M. v. d. Hoven te Werkendam; T. de Jong te Sprang-Capelle; F. G. Knapen te Schijndel; C. G. C. Knuvers te Drunen; J. L. H. v. d. Meulenreek te Berlicum; H. G. Nieuwenhuis te Drunen; A. Roest te Zeeland; C. A. P. v. Roosmalen te Vlijmen; A. v. d. Schootbrugge te Veghel; A. H. A. M. Spoor te Heesch; T. A. J. M. Volk te Veghel.

tot wachtmeester 1e kl.:
Per 1-1-'77: A. H. Staal te Schijndel; A. M. W. M. v. d. Biezen te Waspik; A. Buizer te Werkendam; N. J. P. v. d. Hurk te Overloon.

tot opperwachtmeester:
Per 1-1-'77: P. H. O. v. d. Aa te Rosmalen; A. P. W. Hoogstraten te 's-Hertogenbosch.

DISTRICT LEEUWARDEN

tot wachtmeester 1e kl.:
Per 1-1-'77: W. Veenstra te Zwaagwesteinde; S. Postma te Stiens; B. Feenstra te Marssum.

DISTRICT MAASTRICHT

tot wachtmeester:
Per 1-1-'77: J. C. J. Castro te Susteren; P. H. M. Erven te Beek; J. F. Hillen te Margraten; H. A. Koonen te Elsloo; P. J. Lataster te Valkenburg; J. F. Lubberdink te Nieuwenhagen; J. H. Roes te Valkenburg; J. M. A. L. Speetjens te Voerendaal; H. H. M. G. Veltrop te Meerssen.

tot wachtmeester 1e kl.:
Per 1-1-'77: H. F. Meijer te Maastricht; G. J. J. Heinen te Maastricht; J. A. H. Horsmans te Maastricht; P. R. E. v. d. Ben te Margraten; H. M. G. J. Hurkmans te Schaesberg; R. E. v. d. Dop te Maastricht; A. H. J. Langen te Simpelveld.

tot opperwachtmeester:
Per 1-1-'77: G. H. M. A. F. Walz te Nieuwenhagen.

tot adjudant:
Per 1-1-'77: S. A. P. N. Op de Beke te Maastricht.

DISTRICT MIDDELBURG

tot wachtmeester 1e kl.:
Per 1-1-'77: H. Krijger te St. Maartensdijk; J. van Elzelingen te Zierikzee; P. H. J. Snaphaan te Kloosterzande; E. M. D. Haak te Kloosterzande; E. A. L. Krist te Axel.

DISTRICT NIJMEGEN

tot adm. ambt. C 1e kl.:
Per 1-1-'77: L. A. H. Willems te Nijmegen.

tot wachtmeester:
Per 1-1-'77: B. J. Dercks te Nijmegen; H. A. R. Derksen te Doesburg; L. H. Derksen te Zaltbommel; P. Drost te Druten; L. Duerink te Kesteren; F. K. Eggens te Doesburg; H. A. M. Gremmen te Maasdriel; J. H. J. ten Haaf te Pannerden; W. J. T. G. Helmond te Elst; P. J. H. Hendriks te Gameren; J. Hofman te Terborg; A. C. M. Holtslag te Ammerzoden; G. G. Klandermans te Maurik; G. A. Korthof te Gameren; H. de Kroon te Vuren; H. A. J. Olthuis te Zeddam; H. J. Roodakker te 's-Heerenberg; K. Rouwenhorst te 's-Herenberg; C. J. Top te Doesburg; J. W. Veenendaal te Brakel; H. W. Vels te Varsseveld; B. A. A. Vieberink te 's-Heerenberg; M. J. A. Wessels te Druten.

tot wachtmeester 1e kl.:
Per 1-1-'77: H. C. Jacobs te 's-Heerenberg; G. Koster te Arnhem; A. A. Kunselaar te Deil; J. Pasman te Terborg; J. C. v. d. Berk te Elst; J. Th. Thijssen te Groesbeek; P. A. Claus te Hedel; J. H. J. Engelaar te Nijmegen; H. P. Beekman te Nijmegen; J. Smaling te Bemmel.

tot opperwachtmeester:
Per 1-12-'76: B. W. ten Pas te Beusichem.
Per 1-1-'77: B. A. Wenting te Doesburg; J. aan de Wiel te Vuren.

DISTRICT ROERMOND

tot adm. ambt. B 1e kl.:
Per 1-8-'76: H. J. M. Gubbels te Roermond.

tot wachtmeester:
Per 1-1-'77: A. A. M. C. v. Bladel te Koningsbosch; J. G. J. v. Cruchten te Reuver; H. W. V. M. Geerlings te Echt; J. A. T. M. Jansen te Helden-Panningen; E. A. P. A. Lolieu te Heythuysen; W. M. C. v. Lingen te Hunsel; J. A. Peters te Horst; G. A. M. Swaghen te Maasbracht; J. T. M. Vos te Belfeld; W. de Weert te Roermond (verk.gr.).

tot wachtmeester 1e kl.:
Per 1-1-'77: P. J. G. Reijnders te Thorn;

J. P. M. Hoogstraten te Roermond; J. H. H. v. Birgelen te Thorn.

DISTRICT UTRECHT

tot adm. ambt. C 1e kl.:
Per 1-12-'76: J. G. v. Geldrop te De Bilt.

tot wachtmeester:
Per 1-1-'77: S. Aalbers te Amerongen; H. A. Appelman te Bunnik; M. v. Burg te Linschoten; G. J. v. Ginkel te Lopik; A. L. Hage te Loenen; P. Jansen te Breukelen; G. J. M. Krijnen te Harmelen; R. A. Oostveen te Driebergen; A. B. J. Schoonhoven te Wilnis; G. v. Toor te Wijk bij Duurstede; C. H. Versteeg te Doorn; C. N. Verweij te Houten; J. D. Verweij te Bunschoten; T. v. Wettum te Vinkeveen.

tot wachtmeester 1e kl.:
Per 1-1-'77: W. J. Brouwer te IJsselstein; Joh. de Fluiter te Leersum; J. C. Hoogendoorn te Jutphaas; R. N. v. Velsen te De Meern.

tot opperwachtmeester:
Per 1-12-'76: H. G. Sollie te Bilthoven (vkg).

tot adjudant:
Per 1-1-'77: W. V. Raa te De Bilt; G. J. Zwiers te Utrecht.

DISTRICT ZWOLLE

tot adm. ambt. C 1e kl.:
Per 1-8-'76: B. J. M. Stenenbosch te Haaksbergen.

tot wachtmeester:
Per 1-1-'77: P. T. v. Beek te Denekamp; H. Botter te IJsselmuiden; A. R. Drent te IJsselmuiden; H. J. M. Dijkhuis te Raalte; R. Gravendeel te Wijhe; P. G. H. Grondman te Haaksbergen; H. Hulsebos te Haaksbergen; H. Kunst te Genemuiden; H. Lamberink te Staphorst; J. C. Legters te Zwolle (vkg); L. J. Megelink te Raalte; H. C. Schepers te Raalte; J. Sellis te Wijhe; D. H. B. v. d. Steege te Dalfsen; J. G. Veltman te Schalkhaar.

tot wachtmeester 1e kl.:
Per 1-1-'77: S. Tj. Tuinsma te Vollenhove; Joh. V. Zoodsma te Hasselt; F. J. M. Zeelen te Borne; F. C. Snippe te de Krim; R. N. Spitzen te Wierden.

tot opperwachtmeester:
Per 1-12-'76: J. Kwakkel te Zwolle.

tot adjudant:
Per 1-1-'77: G. J. Veldman te Tubbergen.

ALGEMENE INSPECTIE

tot adm. ambt. C 2e kl.:
Per 1-1-'77: mevr. A. C. L. v. Seijen-Keppel te Voorburg.

tot adjudant:
Per 1-2-'77: Th. Haitsma te Voorburg.

ALGEMENE VERKEERSDIENST

tot adm. ambt. C 2e kl.:
Per 1-11-'76: mej. E. M. C. Vosselman te Driebergen.

tot adm. ambt. B 2e kl.:
Per 1-10-'76: mevr. C. A. Mudde-Zumbrink te Driebergen.

tot adm. ambt. B 1e kl.:
Per 1-1-'77: J. F. Martens te Driebergen; B. L. Renger te Driebergen.

tot schrijver A.:
Per 1-9-'76: C. G. Tulner-Jacobsen te Driebergen.

tot wachtmeester:
Per 1-1-'77: J. Eissens te Driebergen.

tot wachtmeester 1e kl.:
Per 1-1-'77: J. W. A. de Winter; J. G. v. Lambalgen; Th. B. Hoogendorp; B. Vogel, R. H. J. Oudman; R. H. v. Driel; allen te Driebergen.

DIENST LUCHTVAART

tot adm. ambt. C 3e kl.:
Per 1-1-'77: mevr. C. B. M. Schaars te Schiphol.

tot wachtmeester 1e kl.:
Per 1-1-'77: J. J. van den Berg; L. V. Nijmeyer; H. A. van der Wal, allen te Schiphol.

OPLEIDINGSSCHOOL

tot adm. ambt. C 3e kl.:
Per 1-1-'77: mej. S. Dijkstra te Harlingen.

tot opperwachtmeester:
Per 1-2-'77: B. F. Klein Swormink te Apeldoorn; W. J. M. Niessen te Horn; H. J. Struik te Harlingen; D. de Vries te Harlingen.

VERKEERSSCHOOL

tot adjudant:
Per 1-1-'77: J. M. Lamper te Bilthoven.

RIJKSPOLITIE TE WATER

tot rijksambtenaar IV:
Per 1-11-'76: C. J. de Vries te Amsterdam.

tot adm. ambt. C 2e kl.:
Per 1-11-'76: J. W. Beekvelt te Amsterdam.

tot adm. ambt. B 2e kl.:
Per 1-10-'76: J. A. Reijnen te Nijmegen.

tot adm. ambt. A 2e kl.:
Per 1-9-'76: H. A. M. Lonis te Amsterdam.

tot hoofd ambt. 1e kl.:
Per 1-9-'76: J. de Wit te Amsterdam.

tot wachtmeester:
Per 1-1-'77: A. W. M. van Diest te IJmuiden; A. C. Drost te Gouda; A. J. Gombert te Amsterdam; J. H. C. v. Gorkom te Lobith; H. B. J. A. Meijer te Dordrecht; M. A. T. Roodvoets te Amsterdam; P. J. Zwartelé te Spijkenisse.

tot wachtmeester 1e kl.:
Per 1-1-'77: D. Jongerden te Amsterdam.

RECTIFICATIE

De heer H. G. Schuurman van de kaderschool in Apeldoorn is niet (zoals abusievelijk werd vermeld in het jan. no.) bevorderd tot adm. ambt. C 2e kl., maar tot adm. ambt. A 2e kl.

Spoorwegpolitie

Bij de Spoorwegrecherche zijn enige vakatures voor brigadier in de rayons Amsterdam, Eindhoven en Nijmegen.

De minimum eisen zijn:
- bezit politiediploma B
- tenminste zes dienstjaren bij Rijks- of Gemeentepolitie of daarmee overeenkomende ervaring bij de Koninklijke Marechaussee
- maximum leeftijd 30 jaar (afwijking is in bijzondere gevallen mogelijk)
- het bezit van een Mulo/Mavo-diploma strekt tot aanbeveling
- een medisch- en psychologisch-onderzoek behoort tot de selectieprocedure

Eventuele aanstelling geschiedt direct in pensioengerechtigde dienst (overheidspensioenjaren tellen mede) op een kaderplaats van brigadier.

In de opleidings/inwerkperiode van 2 jaar vindt de bezoldiging plaats volgens een zgn. aannemingstaakgroep.

Daarna vindt, bij gebleken geschiktheid, benoeming plaats in de bezoldigingstaakgroep van de brigadier. In deze taakgroep wordt normaliter na 3 dienstjaren als zodanig het maximum bereikt.

De aangestelden worden tewerkgesteld bij de Algemene Dienst (uniformdienst). Dit houdt, naast het geven van leiding aan de agenten/hoofdagenten van het Korps onder meer in, het verrichten van de zogenoemde "korte-termijn recherchezaken".

Sollicitaties te richten aan de Chef van de Spoorwegrecherche, Croeselaan 22 (CVI-gebouw 6e etage) te Utrecht.

Spoorwegrecherche

AV 532

verplaatsingen

DISTRICT ALKMAAR

Per 1-12-'76: T. Janssen, wmr. 1e kl. van Heiloo naar Alkmaar (staf); G. J. P. Dieterman, schrijver van Heiloo naar Alkmaar (staf).
Per 1-1-'77: L. Löke, owmr. van Callantsoog naar Rotterdam.

DISTRICT AMSTERDAM

Per 1-9-'76: F. A. Groot, wmr. 1e kl. van Weesp naar Kortenhoef.
Per 1-10-'76: H. A. P. v. Sambeek, owmr. van Oudendijk naar Uitgeest; M. Mater, wmr. 1e kl. van Uithoorn naar Amsterdam (staf distr.); H. G. Kool, wmr. 1e kl. van Zeevang naar Amsterdam (staf distr.); A. Hensma, wmr. 1e kl. van Aalsmeer naar Amsterdam (staf distr.).
Per 1-12-'76: H. Grapendaal, wmr. van Halfweg naar Uitgeest.
Per 13-12-'76: R. P. Zandvliet, wmr. van Ouder-Amstel naar Alkmaar (verk.gr.).
Per 1-1-'77: Th. van Kampen, schr. A van Amsterdam naar Aalsmeer; W. Blokker, wmr. 1e kl. van Monnickendam naar Broek in Waterland; J. H. Scholten, wmr. 1e kl. van Marken naar Monnickendam; J. Beens, wmr. van Monnickendam naar Marken; R. H. Rijke, wmr. 1e kl. van Bennebroek naar Amsterdam (staf distr.).
Per 1-2-'77: C. D. Compaan, owmr. van Diemen naar Amsterdam (staf distr.).

DISTRICT BREDA

Per 13-12-'76: J. C. Vermeeren, wmr. van Breda (verk.gr.) naar Dongen.

DISTRICT DORDRECHT

Per 1-11-'76: W. C. de Leeuw, owmr. van Everdingen naar Sprang-Capelle; D. Eekhof, owmr. van Hagestein naar Woudrichem.
Per 1-12-'76: J. C. Maaskant, wmr. 1e kl. van Ouddorp naar Hardinxveld-Giessendam; W. Verschoor, wmr. 1e kl. van H.I. Ambacht naar Papendrecht.
Per 1-1-'77: A. Geensen, wmr. 1e kl. van Barendrecht naar Zestienhoven (Luva); A. R. Kraaijeveld, wmr. 1e kl. van Rozenburg naar Hardinxveld-Giessendam; C. Schep, wmr. 1e kl. van Hardinxveld-Giessendam naar Dordrecht.

DISTRICT EINDHOVEN

Per 1-1-'77: T. E. H. Bonk, ads. van opl. sch. naar Waalre; L. J. Czeck, ads. van opl. sch. naar Budel; H. v. Genugten, ads. van opl. sch. naar Best; J. H. Hamers, ads. van opl. sch. naar Hoogeloon; G. A. H. S. v. Herk, ads. van opl. sch. naar Boekel; M. P. J. M. Heijmans, ads. van opl. sch. naar Asten; J. W. H. v. d. Kerkhof, ads. van opl. sch. naar Bakel; J. A. L. M. Kessels, ads. van opl. sch. naar Someren; R. Rerink, ads. van opl. sch. naar Boekel; J. P. T. Tielemans, ads. van opl. sch. naar Eindhoven (verk. gr.); J. L. A. M. v. d. Waterbeemd, ads. van opl. sch. naar Eindhoven (verk.gr.).
Per 22-1-'77: S. A. M. Jacobs, wmr. 1e kl. van Budel (3 mnd proef) naar Eindhoven (rech. gr.); J. A. M. Mols, wmr. 1e kl. van Bladel (3 mnd proef) naar Eindhoven (rech. gr.).

DISTRICT 's-GRAVENHAGE

Per 30-10-'76: A. C. van Wijnen, wmr. 1e kl. van Pijnacker naar Zundert.
Per 1-11-'76: J. C. de Groot, wmr. 1e kl. van Driebergen naar Hillegom.
Per 27-11-'76: P. v. d. Dool, wmr. van Nieuwerkerk a/d IJssel naar Driebergen; T. J. Hesselman, wmr. van Boskoop naar Bergschenhoek; H. J. Evers, wmr. 1e kl. van Bergschenhoek naar 's-Gravenhage.
Per 1-1-'77: L. R. M. Korver, wmr. 1e kl. van Ter Aar naar 's-Gravenhage.
Per 3-1-'77: L. de Teij, wmr. 1e kl. van Wateringen naar Nieuwkoop.

DISTRICT s-HERTOGENBOSCH

Per 1-7-'76: P. P. W. M. Smelt, wmr. van Cuyk naar Heesch.
Per 1-10-'76: P. J. Dielissen, owmr. van Vlijmen naar Boxtel (ber. groep).
Per 1-1-'77: P. Albers, ads. van opl. sch. naar Schaik; H. H. Arts, ads. van opl. sch. naar Cuyk; B. Egberink, ads. van opl. sch. naar Cuyk; J. M. v. Elburg, ads. van opl. sch. naar Cuyk; J. M. F. M. Gladis, ads. van opl. sch. naar 's-Hertogenbosch; A. v. Gijzel, ads. van opl. sch. naar Werkendam; T. van Houts, ads. van opl. sch. naar Rosmalen; P. M. v. d. Hoven, ads. van opl. sch. naar Werkendam; T. de Jong, ads. van opl. sch. naar Sprang-Capelle; F. G. Knapen, ads. van opl. sch. naar Schijndel; C. G. C. Knuvers, ads. van opl. sch. naar Drunen; J. L. H. Meulenreek, ads. van opl. sch. naar Berlicum; H. G. Nieuwenhuis, ads. van opl. sch. naar Drunen; A. Roest, ads. van opl. sch. naar Zeeland; C. A. P. v. Roosmalen, ads. van opl. sch. naar Vlijmen; F. J. M. Sebregts, ads. van opl. sch. naar Sprang-Capelle; A. v. d. Schootbrugge, ads. van opl. sch. naar Veghel; A. H. A. M. Spoor, ads. van opl. sch. naar Heesch; T. A. J. M. Volk, ads. van opl. sch. naar Veghel.

de rijksoverheid vraagt

hoofd bureau financiële en materieelzaken (mnl./vrl.)

voor het Ministerie van Justitie
t.b.v. de Veiligheidsdienst van het Koninklijk Huis te Soestdijk

Taak: behandelen van financiële zaken (o.a. begrotingsvoorbereiding, kredietbewaking, zorg m.b.t. voorbereiding van afhandeling binnenlandse en buitenlandse reizen (vreemde valuta); materieelzaken (o.a. voorbereiding aanschaffingen, verstrekking en beheer van goederen en hulpmiddelen).

Vereist: diploma MBA of een hiermee vergelijkbare opleiding; b.v.k. diploma Politie-administratie en ervaring in de politie-administratie; kennis van financiële en materieelzaken, alsmede van de Engelse, Duitse en Franse taal.

Leeftijd: tenminste 25 jaar.

Salaris: afhankelijk van leeftijd, opleiding en ervaring max. f 2952,- per maand.

Bovengenoemd salaris is exclusief een toeslag van max. f 30,- per maand en 7,8% vakantie-uitkering.

Schriftelijke sollicitaties onder vermelding van vacaturenummer 7-0515/3464 (in linkerbovenhoek van brief en enveloppe), zenden aan de Rijks Psychologische Dienst, Prins Mauritslaan 1, 's-Gravenhage.

DISTRICT MAASTRICHT

Per 17-12-'76: M. J. Heesakkers, wmr. 1e kl. van Eygelshoven naar Haaren.
Per 1-1-'77: P. H. M. Claessen, owmr. van Obbicht en Papenhoven naar Maastricht (staf distr.); G. H. M. A. F. Walz, wmr. 1e kl. van Eygelshoven naar Nieuwenhagen; J. C. J. Castro, ads. van opl. sch. naar Susteren; P. H. M. Erven, ads. van opl. sch. naar Beek (L.); J. F. Hillen, ads. van opl. sch. naar Margraten; H. A. Koonen, ads. van opl. sch. naar Elsloo; P. J. Latasker, ads. van opl. sch. naar Valkenburg; J. F. Lubberdink, ads. van opl. sch. naar Nieuwenhagen; J. H. Roes, ads. van opl. sch. naar Valkenburg; J. M. A. L. Speetjens, ads. van opl. sch. naar Voerendaal; H. H. M. G. Veltrop, ads. van opl. sch. naar Meerssen; H. Schuit, wmr. van Susteren naar Joure.

DISTRICT MIDDELBURG

Per 1-10-'76: H. Pladdet, wmr. van Nieuw Namen naar Koewacht; J. C. van Kakeren, wmr. van Axel naar Nieuw Namen.
Per 1-11-'76: P. J. M. Kuijstermans, wmr. van Hulst naar Driebergen (A.V.D.); A. Platteschor, wmr. van Kortgene naar Driebergen (A.V.D.).
Per 13-12-'76: C. B. M. de Bar, wmr. van Sluis naar Breda (verk.gr.); A. J. M. Loomans, wmr. van Oostbrug naar Driebergen (A.V.D.).
Per 1-1-'77: J. P. Labruijère, wmr. van Bruinisse naar Zierikzee.

DISTRICT NIJMEGEN

Per 20-9-'76: M. Pot, wmr. van Geldermalsen naar Driebergen.
Per 1-11-'76: G. van Wijngaarden, owmr. van Silvolde naar Terborg.
Per 1-12-'76: B. W. ten Pas, wmr. 1e kl. van Buren naar Beusichem.
Per 1-1-'77: E. W. Berendsen, schr. A; Th. F. Krahmer, adm. ambt. C 1e kl.; B. A. Wenting, wmr. 1e kl., allen van Hummelo en Keppel naar Doesburg.

DISTRICT ROERMOND

Per 1-10-'76: J. N. M. Stam, wmr. 1e kl. van Herten naar Gennep.
Per 1-1-'77: B. Th. J. Peters, wmr. 1e kl. van Miesbeek naar Gennep; A. A. M. C. v. Bladel, ads. van opl. sch. naar Koningsbosch; J. G. J. v. Cruchten, ads. van opl. sch. naar Reuver; H. W. V. M. Geerlings, ads. van opl. sch. naar Echt; J. A. T. M. Jansen, ads. van opl. sch. naar Helden-Panningen; E. A. P. A. Lahèu, ads. van opl. sch. naar Heijthuyzen; W. M. C. v. Lingen, ads. van opl. sch. naar Hunsel; J. A. Peters, ads. van opl. sch. naar Horst; G. A. M. Swagten, ads. van opl. sch. naar Maasbracht; J. T. M. Vos, ads. van opl. sch. naar Belfeld; W. de Weert, ads. van opl. sch. naar Roermond (verk. gr.).

DISTRICT ZWOLLE

Per 1-1-'77: G. J. Veldman, owmr. van Goor naar Tubbergen.

ALGEMENE VERKEERSDIENST

Per 25-12-'76: L. Verzijl, owmr. van Driebergen naar Eindhoven (vkg).
Per 1-1-'77: G. Noorland, owmr. van Driebergen naar Nijmegen; J. H. v. Rijbroek, wmr. van Driebergen naar Eindhoven (vkg.).

RIJKSPOLITIE TE WATER

Per 1-1-'77: A. W. M. v. Diest, ads. van opl. sch. naar IJmuiden; A. C. Drost, ads. van opl. sch. naar Gouda; A. J. Gombert, ads. van opl. sch. naar Amsterdam; J. H. C. v. Gorkom, ads. van opl. sch. naar Lobith; H. B. J. A. Meijer, ads. van opl. sch. naar Dordrecht; M. A. T. Roodvoets, ads. van opl. sch. naar Amsterdam; P. J. Zwartelé, ads. van opl. sch. naar Spijkenisse.

VEILIGHEIDSDIENST KONINKLIJK HUIS

Per 1-1-'77: J. Boonman, owmr. van Baarn naar Grathem.

de dienst verlaten

DISTRICT ALKMAAR

Per 1-1-'77: L. v. d. Beek, wmr. 1e kl. te Alkmaar; v. d. Heide, wmr. 1e kl. te Egmond aan Zee.
Per 1-2-'77: N. Wafelaar, wmr. 1e kl. te Petten.

DISTRICT ASSEN

Per 1-1-'77: G. H. Meijer-Torenbos, schrijver te Roden (part-time).

DISTRICT BREDA

Per 1-1-'77: J. Lagendijk, wmr. te Kaatsheuvel.
Werd in R.P.-magazine no. 5, 18e jaargang, januari 1977 opgegeven als te zijn ontslagen onder de rubriek: „De dienst verlaten". Dit is **niet** juist (werd **abusievelijk** doorgegeven).

DISTRICT 's-GRAVENHAGE

Per 1-12-'76: A. G. Slagboom, wmr. 1e kl. te Lisse.
Per 1-1-'77: L. D. Timmermans, wmr. 1e kl. te Voorschoten; H. J. Berrevoets, wmr. 1e kl. te Lisse; L. v. d. Kruit, wmr. 1e kl. te 's-Gravenhage.

DISTRICT 's-HERTOGENBOSCH

Per 1-1-'77: A. Brok, owmr. te Esch; M. J. de Zwart, owmr. te Berghem.

DISTRICT MIDDELBURG

Per 1-12-'76: J. Dommisse, owmr. te Middelburg; L. J. Nelis, owmr. te Nieuwdorp.
Per 1-1-'77: A. W. Koppenhol, wmr. 1e kl. te Renesse.

DISTRICT NIJMEGEN

Per 1-1-'77: H. Berkelder, owmr. te Nijmegen.

DISTRICT UTRECHT

Per 1-1-'77: F. v. Pijkeren, adjudant te Utrecht; M. de Vries, adjudant te Maarssen.
Per 1-2-'77: G. Groen, adjudant te Doorn; J. Hartman, adjudant te Leusden; D. Schuurman, wmr. te Vleuten.

DISTRICT ZWOLLE

Per 1-1-'77: G. J. T. Papenberg, adjudant te Staphorst; B. A. J. Luiken, wmr. 1e kl. te Aadorp.

ALGEMENE INSPECTIE

Per 1-1-'77: J. v. d. Krol, adjudant te 's-Hertogenbosch.

ALGEMENE VERKEERSDIENST

Per 12-11-'76: Mevrouw Henrichs-v. Riep Paap, adm. ambt. C 3e kl. te Driebergen.
Per 1-1-'77: J. Verhagen, adjudant te Driebergen.

in memoriam

Res. wmr.
J. Froege
distr. Utrecht
groep Mijdrecht
☆ 3-10-'26
† 28-2-'77

Wmr.
A. J. Vermeij
Wateringen
☆ 1-12-'53
† 15- 1-'77

in dienst getreden

RESERVE WACHTMEESTERS

Per 15-2-'77: L. J. J. Kloes te Amsterdam; J. P. Spaans te Alkmaar; M. J. Weststraten te Alkmaar; H. D. Maijer te Dordrecht; W. B. Schippers te Dordrecht; J. D. Slooter te Dordrecht; J. Th. J. M. van der Avoort te 's-Hertogenbosch; F. M. van Rosendaal te 's-Hertogenbosch; A. H. J. M. van Eijndhoven te 's-Hertogenbosch; M. G. M. Reurings te 's-Hertogenbosch; A. Th. Derksen te 's-Hertogenbosch; E. A. Cochius te Nijmegen; P. Wiegman te Apeldoorn.
Per 1-3-'77: R. Canters te Amsterdam; R. G. H. Rutgers te Amsterdam; H. Zwaan te Amsterdam; G. P. M. Bleeker te Alkmaar; F. W. A. Kreijfelt te Utrecht; W. A. van der Cruijsen te 's-Hertogenbosch; A. J. W. Wilbers te 's-Hertogenbosch; P. A. Kriesels te 's-Hertogenbosch; P. J. Meijers te Roermond; J. H. Hanskamp te Apeldoorn; F. J. Lammertink te Zwolle; M. G. J. Goossen te Zwolle; Z. Meijerink te Assen; D. Koezema te Leeuwarden.

RP MAGAZINE

MAANDBLAD
VAN HET
KORPS
RIJKSPOLITIE

18e jaargang
no. 8
april 1977

in dit nummer

inhoud

OMSLAGARTIKEL

Catherine Lamour:
Heroïne is oorlog 6

POLITIE(K)
— 7 —

VVD-Kamerlid H. E. Koning:
„Als een burgemeester mag „hokken", mag een wachtmeester dat ook . . ." 11

Voorzitter W. F. K. J. F. Frackers nam afscheid van de redaktie RP-magazine 16

Postbus 399 25

INFO INTERN

Nieuws uit de distrikten . . . 17

VASTE RUBRIEKEN

Nieuwe wachtmeesters 30

Nieuwe groepscommandanten . 31

Personalia 32

RPm-puzzel 36

Adressen van redactie en administratie 6

Achtergronden van de heroïne-oorlog

Nederland is wakkergeschrokken van de heroïnegolf die ons land dreigt te overspoelen. Wat zit er achter? Catherine Lamour, die in Amerika en in het Verre Oosten studie maakte van de heroïneoorlog, schreef een boek over de economische en politieke achtergronden van deze handel. RPm kreeg toestemming daar een — aan de politie gewijd — hoofdstuk uit te publiceren pag. 6

'Een man zonder pet is herkenbaarder als mens'

Een uitspraak van 2e Kamerlid Koning (VVD), die onze reeks Politie(k)-interviews afsluit met een praatje over politiemannen-zonder-pet, seksfilms voor 49 stoelen, 'hokkende' wachtmeesters en politiechefs in gewetensnood pag. 11

Na 18 jaar: afscheid van RPm-voorzitter Frackers

Aan de vooravond van RPm's 18e verjaardag heeft geestelijke vader W. Frackers — die dit papieren kind verwekte, koesterde en tot volwassenheid bracht — de redaktie vaarwel gezegd. Een afscheid dat uiteraard niet ongemerkt voorbij ging . . . . . pag. 16

RP MAGAZINE

Maandblad van het
Korps Rijkspolitie

REDACTIERAAD:

E. A. Boesaard, Apeldoorn
(primaire opleiding)

M. A. P. Dierckx, Nijmegen
(Ned. Politie Academie)

C. Doornhein, Dordrecht (RP te water)

F. J. C. M. van Etten, Maastricht
(staf district)

P. K. de Geus, Apeldoorn
(kaderopleiding)

J. A. Schuurmans, Maastricht
(recherche)

W. G. Schermer, Amsterdam
(dienst Luchtvaart)

Th. Spelt, 's-Gravenhage
(staf district)

L. A. J. Noordergraaf, Bodegraven
(landgroepen)

H. L. van Harrevelt, Utrecht
(fotograaf B.P.V.)

REDACTIE-SECRETARIAAT:

A. Huizing
Persburo AD, Postbus 399, Ede
tel. 08380 - 1 91 54

EINDREDACTIE:

Koen Aartsma
Persburo AD, Postbus 399, Ede
tel. 08380 - 1 91 54

LAY OUT

LIMA-studio, Heerenveen

ADVERTENTIES:

J. G. Duyker,
Postbus 40 - Noordwolde (Fr.)
tel. 05612 - 5 41

UITGAVE

SB

Schaafsma & Brouwer
uitgevers - drukkers
Postbus 10, Dokkum
tel. 05190 - 23 21
Postgiro 83 31 11

★

Abonnementsprijs f 24,50 (incl. BTW)
per jaar bij vooruitbetaling.
Losse nummers f 2,50.

door Catherine Lamour
Foto's: Paul Mellaart, Maastricht

HEROÏNE IS OORLOG

Nederland geniet de bedenkelijke eer, knooppunt van de internationale heroïnehandel te zijn geworden. Alleen al in Amsterdam wordt momenteel — naar schattingen — per jaar voor 100 miljoen gulden heroïne verhandeld. Een op de 100 Amsterdammers schijnt aan opium verslaafd te zijn. De Nederlandse politie is de strijd tegen de heroïne krachtiger gaan aanpakken. In de Verenigde Staten — waar de verslaving rampzalige gevolgen heeft gekregen — levert men al jaren een wanhopige strijd.

Het in 1968 in de Verenigde Staten opgerichte bureau voor narcotica (BNDD), dat sinds 1974 optreedt onder de naam Drug Enforcement Administration (DEA), heeft tot taak: de handel op alle niveaus te bestrijden. Dit bureau werkt samen met de politie van andere landen, via eigen agenten in het buitenland. Vaak neemt het ook — zij het niet officieel — de taak van de politieorganisaties over, omdat deze slecht functioneren of omdat hun middelen — vergeleken met die waarover de DEA beschikt — daarbij in het niet vallen.

Hoewel de DEA een nationale (Amerikaanse) instelling is, speelt ze een internationale rol. Daardoor verwarren de handelaren de DEA-agenten vaak met die van Interpol. De DEA heeft niet alleen een netwerk van vertegenwoordigers en informanten over de gehele wereld aangelegd, maar geeft ook technische en financiële bijstand aan verscheidene landen en verschaft materiaal aan hun politieorganisaties. Soms kan de DEA ook — als dat officieel geregeld is — ingrijpen bij akties door buitenlandse politie. De machtige DEA is de enige drugbestrijdingsorganisatie die voldoende middelen heeft om haar aktie een wereldomvattend karakter te geven. De Verenigde Staten hebben dan ook in feite in het Westen de

leiding in de strijd tegen drugs.
Terwijl de stroom hard drugs en het aantal verslaafden nog altijd angstwekkend toeneemt, heeft de DEA te kampen met een aantal zware handicaps. In de eerste plaats is dat de corruptie in New York.

Corruptie in New York

De handelaren beschikken over zulke grote bedragen dat niets te duur voor hen is. Bijna iedereen die ze benaderen, kunnen ze omkopen en dat is de basis van hun macht. Veel politici, overheidsfunctionarissen, magistraten en politiemedewerkers kunnen geen weerstand bieden aan een enveloppe met 100.000 of 200.000 dollar. In alle landen die betrokken zijn bij de produktie, het gebruik, het verwerken of het vervoeren van opium en zijn derivaten, wordt de handel georganiseerd of gedekt door zeer hooggeplaatste personen die men niets kan maken. Als de handelaren niet deze politieke en administratieve dekking zouden hebben, zouden ze (zoals ze zelf toegeven) hun praktijken niet met succes kunnen bedrijven. In het land waar de verslaving het grootst is, heerst ook de meeste corruptie. Dat is logisch. De handelaren beschermen hun markt en trachten die zoveel mogelijk uit te breiden.
"Het is waar dat de drughandelaren overal medeplichtigen hebben", vertrouwde een in Azië gestationeerde Europese diplomaat ons toe, "maar in plaats van met veel ruchtbaarheid te wijzen op de corruptie in de onderontwikkelde landen of bij ons, zouden de Verenigde Staten er beter aan doen eens hun eigen straatje schoon te maken."
De situatie in New York is een duidelijk voorbeeld.
Een federale commissie o.l.v. Whitman Knapp maakte al in juni 1972 bekend dat — zoals uit onderzoek was gebleken — tenminste 20 detectives van de New Yorkse politie steekpenningen hadden aangenomen van agenten van het bureau voor narcotica, die zich hadden voorgedaan als handelaren. Het ging om bedra-

gen van 1000 tot 50.000 dollar.
Toen een verslaggever van de New York Times aan een politiefunctionaris vroeg tot op welk niveau mensen te vinden waren die voor geld bereid waren bepaalde 'diensten' te verrichten, wees hij met een vermoeid gebaar naar het plafond.

Rivaliteit

De doeltreffendheid van de drugbestrijding in de USA en daarbuiten wordt ook in gevaar gebracht door de legendarische, bijna komische rivaliteit tussen de Amerikaanse douane en de DEA. Na een ernstig conflict tussen beide diensten greep president Nixon in '70 persoonlijk in en besloot hij dat het toenmalige BNDD (nu DEA) als enige organisatie bevoegd was de Verenigde Staten te vertegenwoordigen als drugbestrijders. Maar de beide diensten blijven elkaar voortdurend vliegen afvangen. Beide instanties willen hun doeltreffendheid bewijzen om hun budget te behouden en zo snel mogelijk te vergroten.
Soms krijgen hun geschillen een tragikomisch effekt. In het algemeen proberen de 'undercover' agenten van de douane drugs te verkopen om kopers te kunnen grijpen, terwijl die van de DEA trachten te kopen om handelaren te kunnen arresteren. Vaak koopt een 'undercover' van de DEA heroïne — of meel — van een 'undercover' van de douane.
Een rivaliteit die in Washington vriendelijk 'gebrek aan coördinatie' wordt genoemd, maar die veel gangsters in de kaart speelt.
Trouwens ook de politie van de Amerikaanse Staten en de federale

Catherine Lamour

"De verslaving aan heroïne heeft in de Verenigde Staten de vorm van een nationale ramp aangenomen. Als wij deze gesel niet klein krijgen, zal hij het ons doen."
Deze woorden sprak de toen nog machtige president Nixon op 17 juni 1971 voor miljoenen TV-kijkers. Het was een keerpunt in de houding van de Amerikaanse autoriteiten ten aanzien van de drugs. Voortaan zou de strijd tegen verdovende middelen door Washington als een van de belangrijkste doelstellingen van de Amerikaanse politiek worden gezien. Het Bureau for Narcotics and Dangerous Drugs (BNDD), dat in die tijd 600 agenten had en over een budget van 14 miljoen dollar beschikte, was een jaar later verdriedubbeld en het beschikbare geld vervijfvoudigd. Sinds juni 1971 hebben de Verenigde Staten zich opgeworpen als gangmakers en leiders van een omvangrijk offensief tegen de opium, de producenten daarvan en de handelaars. Een 'opiumoorlog' die zich op zeer uiteenlopende terreinen afspeelt: in de vergaderingen van internationale organisaties, in dorpjes in de rimboe, en in de krotten en paleizen van grote steden. "Diplomatieke, ekonomische, juridische of militaire aspekten kunnen beurtelings overheersen, en soms komt het tot een directe politieke confrontatie", zeggen de schrijvers van het Franse boek „Les grandes manoevres de l'Opium", dat onlangs ook in Nederlandse vertaling is uitgebracht.
In dit boek beschrijven de journaliste en politicologe Catherine Lamour en de ekonoom Lamberti (beiden gespecialiseerd op de Derde Wereld) de ekonomische en politieke achtergronden van de drughandel.
Catherine Lamour, die onlangs op de Nederlandse T.V. vertelde van haar ervaringen in het Midden- en Verre Oosten, wijdt in 'Les grandes manoeuvres de l'Opium' ook een hoofdstuk aan het tegenoffensief van de politie. Met toestemming van de uitgeverij Bosch & Keuning te Baarn, die het boek in Nederland uitbrengt onder de titel 'Opiumzwendel', publiceren wij een gedeelte uit dat hoofdstuk.

Rp.org_RPM77_04_apr_nr.08_compri

politie hebben al tientallen jaren dergelijke bevoegdheidsconflicten. Het Nationale Inlichtingenbureau voor narcotica, dat enkele jaren geleden als coördinerende organisatie is opgericht, heeft die rivaliteit niet kunnen wegnemen.

Diplomatiek probleem

De internationale politieorganisaties koesteren niet de illusie dat ze met de handel in verdovende middelen kunnen afrekenen. De DEA geeft toe dat 90% van de leveranties zijn bestemming bereikt.
De regering in Washington is ook steeds meer tot de overtuiging gekomen dat, als ondanks uitgebreide politiemaatregelen de handelaren toch Amerika weten binnen te komen, men moet ingrijpen bij de wortel. Daar waar de grondstoffen die dienen tot vervaardiging van de drugs worden geproduceerd en bewerkt.
De strijd tegen de verslaving heeft zich daarom van het gebied van de Verenigde Staten verlegd naar de gehele wereld. De DEA — tot 1970 nog door ongeveer 50 agenten vertegenwoordigd in 23 landen — heeft nu 400 agenten in zo'n 50 landen (en 3500 in de V.S.).
De Verenigde Staten begonnen hun grootscheepse strijd tegen de drughandel zes jaar geleden met de presidentiële verklaring: "Het is nu wel duidelijk dat de enige manier om af te rekenen met de heroïne is: het beëindigen van de produktie van opium en verbouw van papaver."
En om die vastbeslotenheid kracht bij te zetten: "Ik verzoek het ministerie van Landbouw 2 miljoen dollar

ter beschikking te stellen om een verdelgingsmiddel te ontwikkelen dat de papaver-aanplant vernietigd, maar de overige vegetatie onaangetast laat."
De Amerikaanse politiek is ook druk bezig geweest binnen de internationale organisaties. Voortdurend is er naar gestreefd overeenkomsten over verdovende middelen te veranderen en te preciseren. Er is een fonds gesticht ter bestrijding van het misbruik van verdovende middelen, gefinancierd door de leden van de Verenigde Naties. Maar de aard van de strijd is veranderd door het nieuwe terrein waarop deze zich heeft begeven. Het is geen eenvoudige politie-aangelegenheid meer, maar een wereldomvattend diplomatiek probleem.
Vele landen willen best meewerken aan de kruistocht tegen drugs die de Amerikanen zijn begonnen, maar lang niet allemaal. Dat komt omdat er grote ekonomische en politieke belangen op het spel staan. De uitslag van de opiumoorlog zal grotendeels afhangen van de diplomatieke macht van de Verenigde Staten en de pressiemiddelen waarover zij beschikken om weerspannige landen naar hun hand te zetten.

De Turkse journalist Ozgen Acar (schrijver van The Opium Report) is eens de reeks winsten van Turkse producent tot eerste Amerikaanse koper nagegaan, om duidelijk te maken hoe ingewikkeld het verloop en de winstkansen in de heroïnehandel zijn. In dat jaar (1970) kwam gemiddeld 10 à 15 ton heroïne in de Verenigde Staten binnen, gekocht voor 19.000 dollar per kilo en uiteindelijk verkocht voor 1 miljoen dollar per kilo. De Amerikaanse handelaren streken dus toen al met elkaar een jaarwinst van minstens 10 miljard dollar op. "Hoe kan men dan redelijkerwijs verwachten een zo lonende misdaad te bestrijden met een bedrag dat maar enkele procenten van die winst bedraagt?", vraagt Catherine Lamour zich af in haar boek, "de strijd tussen de gespecialiseerde drugbestrijders en de handelaren lijkt een gevecht van David tegen Goliath".

'OPIUMZWENDEL' (uitg. Bosch & Keuning, Baarn) — 255 blz. — is in de boekhandel verkrijgbaar voor f 29,50.

Shell helpt de autokosten drukken.

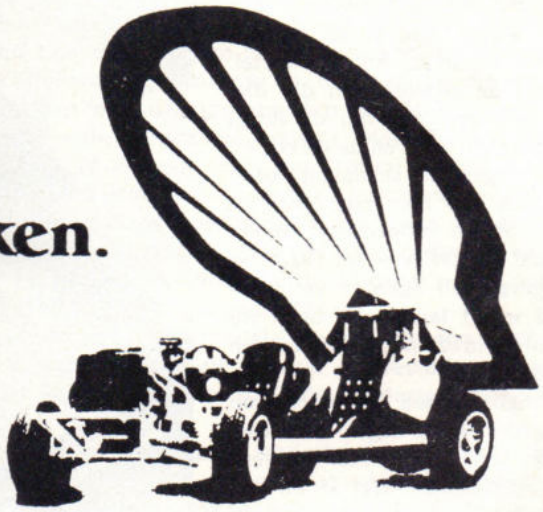

Mr. H. E. Koning, Tweede Kamerlid VVD:

Als een burgemeester mag 'hokken' mag een wachtmeester het ook . . .

Er hangt — een week na 'de nacht van Van Agt' — geen echte crisissfeer op het Binnenhof, ook al schuifelt de van scheurmakerij betichte Frans Andriessen wat schichtig door de gangen. Demissionaire staatssecretaris Marcel van Dam en z'n oud-Varavriend Tom Pauka (politiek adviseur van Den Uyl) ontvangen in het Kamerrestaurant een half dozijn VPRO-mannen, onder leiding van 'eminence grise' Arie Kleiwegt, die hun borst natmaken om over enkele uren het radioprogramma Embargo de lucht in te slingeren. Buiten trekt een stoet demonstranten voorbij met spandoeken en muziek.

Interview: F. van Etten
en Koen Aartsma (tekst)
Foto's: Peter Frederiks

Een luidruchtig spectakel, dat van achter een hoornen bril wordt gadegeslagen door mr. Hendrik Koning, de man die namens de VVD-fraktie in de 2e Kamer over politievraagstukken pleegt te praten.
Een keurige man in een keurig krijtstreeppak. Echt een belastinginspecteur, maar dan een heel vriendelijke. Hij is het beide. Van hem is de suggestie, een speciale staatssecretaris voor politiezaken te benoemen. Een gedachte die ook in andere frakties steun vond en door de beide 'politieministers' welwillend is ontvangen.

Koning: 't Is een politieke zaak of die er komt.

RPm: U ziet niets in één gezamenlijk directoraat-generaal van politie voor de beide ministeries?

HK: Nee, daar ben ik tegen. Dan kan de ene minister tegen de andere worden uitgespeeld. Ik ken de ambtenarenwereld veel te goed uit eigen ervaring.

RPm: Een heel andere vraag. Wat vindt de belastinginspecteur van het huidige salaris van de politieman?

HK: Ik heb daar niet precies een heel duidelijke mening over. Maar àls er over het salaris geklaagd wordt, dan is dat meestal op een moment dat men geen bevrediging in z'n werk heeft. Als men meer bevrediging in het werk heeft, praat men minder over de hoogte van de salarissen. Dat heb ik bijvoorbeeld bij de belastingen gezien. Op het moment dat belasting-

inspecteurs klagen over hun salarissen — die relatief gezien niet laag zijn — dan is er iets mis in de werksituatie. Er is natuurlijk een grens . . .

RPm: Er is niet beweerd, dat de politieman klaagt. De vraag was: vindt u z'n huidige salaris voldoende?

HK: Daar weet ik helaas te weinig van. Ik ken de salarissen niet.

RPm: Wat vindt u van de opleiding van de adspiranten?

> "Als over salaris geklaagd wordt, is er meestal iets mis in de werksfeer"

HK: Die vind ik te kort. Als je dat vergelijkt met de duur van andere beroepsopleidingen, dan is een jaar wel aan de korte kant.

RPm: Hebt u enig idee hoe de accenten in de primaire opleiding gelegd worden?

HK: Nee, want ik heb dit nooit in de praktijk meegemaakt. Ik zal me er toch nog eens een keer in verdiepen, want ik heb dat nooit gedaan.

RPm: Er wordt door de wat oudere politiemensen nogal eens geklaagd over de manier waarop jonge politiemensen zich naar buiten presenteren. Ze stappen bijvoorbeeld uit de auto en hebben dan geen pet op. Veel jongeren schijnen een hekel te hebben aan die pet.

HK: Nou, dat doet mij persoonlijk niet veel. Ik draag zelf ook bijna nooit een hoed. Een politieman zonder pet is in mijn ogen niet minder korrekt gekleed. Als z'n haar maar verzorgd is. Het mag gerust lang zijn, maar wel verzorgd.

RPm: Van u zou de pet wel mogen verdwijnen?

HK: Een politieman met een pet is dreigender dan een zonder pet. Een man waarvan het hoofd zichtbaar is, is herkenbaarder als mens. Maar ja, op een gegeven moment moet het gezag ook door de pet gehandhaafd kunnen worden. Ik zou de pet daarom niet willen afschaffen. Maar ik vind een politieman die geen pet op heeft, niet slordig gekleed.

RPm: Mag naar uw mening een politieman aktief zijn in de politiek?

> "Een politieman zonder pet vind ik niet slordig gekleed"

HK: Jazeker, daar heb ik geen enkel probleem mee.

RPm: Dat zegt u zonder reserve?

HK: Ja, ik kèn de affaire-Kalma. Ik heb daar niet zoveel last mee, al ben ik zelf raadslid van de gemeente Rotterdam. Er zit een stukje hypocrisie in, dat een politieman zijn funktie niet zou mogen noemen in politieke zaken, want dat is niet los te maken. En iedereen weet drommels goed, dat het niet ene meneer Kalma is, maar een hoofdinspecteur van politie. Kijk, hij is natuurlijk over de schreef gegaan, toen hij politiefunktionarissen opriep tot dienstweigering. Dat kan natuurlijk niet.

Gewetensproblemen

RPm: Dat brengt ons bij de grenzen van ieders vrijheid. Je bènt politiefunktionaris en je wórdt gesteld voor een opdracht door je demokratisch gekozen regering. Waar ligt het moment waarop je — zonder in grote problemen te komen — kunt zeggen: sorry, dit kan ik niet meer verenigen met mijn persoonlijke opvattingen, mijn geweten . . .

HK: Ik vind dat dat vrij gauw kan. Onder de praktische voorwaarde, dat die taak wel en met voldoende personeel kan worden uitgevoerd. In die situatie moet je proberen rekening te houden met de mensen die daar moeilijkheden mee hebben, óók bij de politie. Als er maar voldoende anderen zijn die er géén problemen mee hebben. Kijk, als je daar — om welke reden dan ook — géén rekening mee kunt houden, dan móet het. Maar als het even kan, moet men proberen mensen niet iets te laten doen dat tegen hun principes of opvattingen indruist.

RPm: Maar dit gaat in de praktijk alleen op, zolang het mensen betreft die bij de uitvoering betrokken zijn. Maar als het bij de leiding speelt, als een hoofdcommissaris vindt dat hij iets niet kan laten doen vanuit zijn gezagssituatie?

HK: In zo'n situatie zal hij — omdat hij de enige is en wat dat betreft niet vervangen kan worden — ontslag moeten nemen. Maar in andere gevallen, als een commissaris of een inspecteur naar zijn overtuiging iets niet kan doen, moet ervoor gezorgd worden dat er iemand komt die het wèl kan doen. Bijvoorbeeld: twee commissarissen, van wie de man wiens eigenlijke taak het is, zegt: ik kan het niet. En waarvan de ander zegt: ik kan het wèl doen. Dan kan die tweede die taak toch gewoon overnemen. Maar als die tweede het óók niet kan doen, dan moet degene

Rp.org_RPM77_04_apr_nr.08_compri

"Je moet geen dingen hoeven doen die tegen je geweten indruisen"

wiens eigenlijke taak het is, opkrassen.

RPm: Een politiechef die tijdens zijn carrière PSP-er is geworden, blijft gehandhaafd. Maar een even overtuigd PSP-er van jongere leeftijd zal misschien niet als adspirant worden aangenomen. Vindt u dat juist?

HK: Ik vind dat er zó geselekteerd moet worden, dat in hachelijke situaties op de betrouwbaarheid van de gezagsdrager gerekend kan worden. Ik zeg niet, dat je op zo'n linkse man níet zou kunnen rekenen, maar daar moet wel een heel grote mate van zekerheid over bestaan. En dus zal men bij de selektie altijd wat voorzichtig zijn, om bepaalde risico's zo klein mogelijk te houden. Het kan zijn, dat daardoor bepaalde groepen die een gevaar kunnen zijn voor onze rechtsorde, worden uitgesloten. Zowel ter linker als ter rechterzijde.

RPm: Hebt u de indruk dat er naar beide kanten even streng wordt geselekteerd?

HK: Ik ben niet bij de selektie aanwezig. Ik weet het niet. Maar ik hoop dat dat wèl naar beide kanten even scherp wordt gedaan.

RPm: Mogen we even naar de moraal. Wat vindt u van een politieman die ongehuwd samenwoont met een vrouw of man?

HK: Als het tegenwoordig in de hoogste kringen van de maatschappij voorkomt — ook bij burgemeesters, hoge politieke funktionarissen, rechters — dan heb ik daar ook bij een

politieambtenaar geen bezwaar tegen. Je kunt dit niet aan de allerhoogste kringen wèl toestaan, terwijl je dat aan andere kringen níet toestaat. Maar je moet natuurlijk wel rekening houden met bepaalde situaties en verhoudingen. Zoals je ook in Brabant geen protestantse of humanistische burgemeester krijgt; die moet katholiek zijn. Je hebt daar maar rekening mee te houden.

RPm: U zou daarom een jonge wachtmeester die ongehuwd samenwoont niet in een klein dorp plaatsen . . .

HK: Nee, dat zou onverstandig zijn.

RPm: Nu zit daar een wat wonderlijk probleem aan vast. Er zijn funkties waarbij de man woont in de dienstwoning die aan het bureau verbonden is. Als nu een jonge wachtmeester die ongehuwd samenwoont — en dat gebeurt steeds meer — naar zo'n funktie solliciteert, moet je die dan toewijzen? Dat kan als een sanktioneren van overheidswege worden gezien, en dat blijkt bepaalde mensen — ook binnen de eigen gelederen — zwaar op de maag te liggen.

HK: Het hangt weer af van de plaats en de gemeenschap. Maar in het algemeen zou ik zeggen: waarom niet. Kijk, de man mag natuurlijk door zijn privé situatie niet onmogelijk worden in zijn werk. Want dat is de zorg waar de overheid voor staat. De man moet kunnen funktioneren.

Seksbioscopen

RPm: Van moraal gesproken, wat

POLITIEK 7

Mr. Hendrik E. Koning is 45 jaar oud — "en ongehuwd", voegt hij er ongevraagd en schaterlachend aan toe, "want dat wilt u natuurlijk toch van mij horen. Ja, en ik woon in een flatje in Rotterdam". De belastinginspecteur (op non-actief) is tien jaar geleden voor de VVD in de Tweede Kamer gestapt. Motief: "Een mengeling van ijdelheid en idealisme", aldus de heer Koning die tevens voorzitter is van de VVD-fraktie in de (rode) Rotterdamse gemeenteraad. Geboren in Drente (Beilen) als zoon van een vrijzinnig-liberale dierenarts, maar getogen in het Westen, waar hij de rijksbelastingacademie afliep en vervolgens in Leiden rechten ging studeren 'om een meesterstitel voor m'n naam te kunnen zetten'. Daar komt de genoemde ijdelheid al om de hoek kijken. Nu het idealisme nog. We hebben in ons gesprek met deze vrijzinnige vrijgezel geprobeerd daar iets van te ontdekken. Pratend over seksfilms voor 49 stoelen, politieambtenaren zonder pet, samenhokkende wachtmeesters en politiechefs in gewetensnood.

Minister Van Agt liet onlangs aan mr. Henk Koning de eer om de eerste RP-helicopter 'Henk' te dopen. *(Foto Dienst Luchtvaart)*

vindt u van de 49 stoelen in de seksbioscoop?

HK: Ik vindt dat inderdaad echt kolder. En ik kan me voorstellen dat een politieman het daar moeilijk mee heeft. Ik vind het idioot wat Justitie op dit punt doet. Ik vind dat de mensen vrij moeten zijn als ze naar een erotische film willen kijken. Het mag niet worden opgedrongen, niet als voorfilm in de biscoop terwijl men voor Walt Disney komt. Maar verder ... Het is natuurlijk vergaand hypocriet wat er nu is bedacht, maar het is ook niet een zaak waar je zo van wakker hoeft te liggen.

RPm: U noemt zich liberaal, hè?

HK: Ik hoop dat men dat van mij zegt.

RPm: Wat voor soort liberaal? Een konservatieve?

HK: West-Europa is in feite een liberaal kapitalistische maatschappij. Voor de handhaving daarvan zijn liberaal en konservatief elkaar dicht genaderd. Dat maakt dat in verschillende landen dat ook voor een deel samengaat. Zo zie je in Nederland de VVD ook konservatief optreden. Persoonlijk ben ik voor handhaving van de liberale kapitalistische maatschappij. Wat dat betreft mag u mij rustig wat meer konservatief noemen.

RPm: U bent dus wel blij met de val van het kabinet-Den Uyl.

HK: Zeker. Ik ben er tegen, wat nu in dit land gebeurt, dat er concentratie van macht bij de overheid komt. Daar geloof ik niet in. Dat is politiek onvoldoende te kontroleren. Ik wéét uit eigen ervaring wat een ambtenaar op een departement kan doen. Ik weet ook hoe weinig in feite een verantwoordelijk bewindsman ziet. Ik sprak gisteren met twee politiefunctionarissen uit Rotterdam, nadat ik een toespraakje had gehouden over het funktioneren van het college van B. en W. (dat in Rotterdam zuiver socialistisch is). Die zeiden: 'Je was toch wel erg mild. Er is geweldig veel rotzooi intern'. Ik zeg: 'Maar dat merkt niemand naar buiten.' Dat is op zichzelf hun verdienste, dat ze de rommel binnen houden, maar je hoort ook nooit wat. Nou, hoe kun je nu gaan kontroleren als er allerlei dingen niet naar buiten komen. Daarom is zo'n concentratie van macht niet goed. En ten aanzien van de vrijheidsrechten ben ik van mening, dat de zaak de laatste jaren op de goede weg is. En de verruiming moet verder doorgaan.

"Die grens van 49 stoelen vind ik verregaand hypocriet"

RPm: Ook voor abortus bijvoorbeeld?

HK: Persoonlijk ben ik een tegenstander van abortus. Ik zou het, als ik arts was, nooit willen doen. Nooit. Maar dat wil niet zeggen, dat ik in de situatie waarin wij zitten, mijn eigen opvattingen aan een ander zou willen opleggen. Aan ieders eigen geweten en verantwoordelijkheid moet je het overlaten om het al dan niet te doen.

RPm: Daar hebt u als lidmaat van de Hervormde kerk dus geen moeite mee. Toch komt de meeste weerstand tegen toelating van abortus uit de kerkelijke hoek.

HK: Ja, de mensen die zó denken zitten over het algemeen bij de konfessionele politieke partijen. En dat is dan een verschil in benadering.

RPm: U bent een blijvertje? Komt u in september terug in de nieuwe Kamer?

HK: Waarschijnlijk wel, want ik sta op een zeer verkiesbare plaats op de lijst. Om mij te laten duikelen zou de VVD wel heel slecht uit de stembus moeten komen.

Rp.org_RPM77_04_apr_nr.08_compri

Na 18 jaar met hart en ziel te hebben meegewerkt aan het RPm nam geestelijke vader W. F. K. J. F. Frackers afscheid als voorzitter van de redaktieraad.

Foto's: H. L. van Harrevelt (BPV)

Voorzitter W. F. K. J. F. Frackers nam afscheid van redaktie RPm

APELDOORN. — "Zonder spijt neem ik afscheid van de redaktie van het RP-magazine. Het is niet goed als een bepaalde zaak te veel met iemand wordt vereenzelvigd. Ik draag mijn taak graag over aan een ander, waardoor nieuwe ideeën ingang kunnen vinden."

Een casette-recorder voor kolonel Frackers

Met deze woorden reageerde de scheidende voorzitter van de redaktie van het RP-magazine, de heer W. F. K. J. F. Frackers op toespraken tijdens een bijeenkomst van redaktieraad, uitgever en oud-redaktieleden met echtgenoten op 5 april op de opleidingsschool te Apeldoorn.

De nieuwe voorzitter, de heer F. J. C. M. van Etten en de uitgever, de heer J. W. Brouwer, hadden tevoren van de gelegenheid gebruik gemaakt om "journalitieman" Frackers een afscheidscadeau aan te bieden, waarna mevrouw Frackers bloemen werden overhandigd ("voor de vele uren dat u uw man ten behoeve van het RP-m. hebt gemist").

In het kort ging de heer Frackers in op de geschiedenis van het Korpsblad, dat later de naam RP-magazine kreeg. Hij bracht dank aan allen die op een of andere wijze hadden meegewerkt aan het (iedere maand) tot stand brengen van het blad. (A.H.)

Rp.org_RPM77_04_apr_nr.08_compri

Aannemersbedrijf

Fa. Gebr. VAN MOUWRIK & CO.

voor onderhoud
en reconstructie van
Rijkswegen
en aanbrengen van
slijtlagen, bestratingen
en rioleringen

Steenweg 63
WAARDENBURG
Telefoon 04181 - 2 73

DOORNBOS TRANSPORT n.v.

voor
bijzondere transporten
per dieplader
door
geheel Europa

ROTTERDAM
Breevaartstraat 3-5
Telefoon 15 50 66

"De Bloaspepkus" hielden feest met de 'Donksbergen'-kinderen

EINDHOVEN. — Een delegatie van de karnavalsvereniging "De Bloaspepkus" van de rijkspolitie in Eindhoven heeft op grootse wijze karnaval gevierd met de bewoners van "Huize Donksbergen" in Eerssel.

Prins Geert den Urste, vergezeld van zijn raad van elf, bezocht met een boerenkapel het internaat voor geestelijk gehandicapte kinderen, waar het tot een daverende polonaise kwam.

(vD)

Wachtmeesters redden jongen uit het water

AMSTERDAM. — Dank zij doortastend optreden van de wachtmeesters Blokker en Meijer van de groep Monnickendam kon op 26 februari het leven worden gered van een jongeman, die met twee vrienden in een auto te water waren geraakt.

De auto was ondersteboven in een brede tocht terechtgekomen, zodat de inzittenden niet uit hun voertuig konden ontsnappen.

De collega's uit Monnickendam zagen, nadat ze te water waren gegaan, kans om de auto iets te kantelen en de inzittenden op de kant te krijgen. Twee van hen bleken te zijn overleden.

(BR)

langs de weg gezien

Zeilwagen

In het Friese dorpje Mildam hebben twee jongelui de oplossing gevonden voor goedkoop vervoer. Ribele Snijder en Freddy de Vries ontwierpen de "zeilwagen", een voertuig dat gebruik maakt van een natuurlijke energiebron: de wind.
Zou prof. Belinfante rekening gehouden hebben met deze ontwikkeling op verkeersgebied?

Foto: Leeuwarder Courant

De werknemers van de bouwonderneming die de nieuwbouw van de opleidingsschool te Harlingen verricht bleken niet onder de indruk van de roep om meer politie.
Bij de aankondiging van de eerste staking ging het hek naar het bouwterrein dicht en lagen de werkzaamheden veertien dagen stil. (GMK)

Foto: P. Rijskamp

Rijwielvergoeding als rots in de branding

Vijftig jaar geleden zocht de burgemeester van Franekeradeel voor de standplaats Peins een Veldwachter. Hij plaatste in december 1926 de volgende advertentie in de Leeuwarder Courant:

Veldwachter - Franekeradeel.

De BURGEMEESTER van Franekeradeel roept sollicitanten op naar de op 1 Maart 1927 vacant komende betrekking van

VELDWACHTER

dier gemeente, standplaats Peins.

In aanmerking komen alleen degenen, die reeds in politiedienst zijn en niet ouder dan 35 jaren.

Jaarwedde thans ƒ 1650—ƒ 1950, met 4 tweejaarlijksche verhoogingen van ƒ 75. Dienstjaren elders in bezoldigden politiedienst doorgebracht tellen mede: ƒ 50 voor het bezit van het politiediploma met- en ƒ 25 per jaar voor dat zonder aanteekening. Vrije uniformkleeding, schoeisel en bewapening, terwijl voor het gebruik van een rijwiel thans een tegemoetkoming van ƒ 50 per jaar wordt gegeven. Pensioenbijdrage 8½ pct.

De huur der verplichte gemeentewoning bedraagt thans ƒ 150.

Stukken op gezegeld papier in te zenden aan den BURGEMEESTER voornoemd. vóór 7 Januari 1927.

Persoonlijk bezoek alleen na oproeping.

Voor een politieman zou de burgemeester nu ca. 25 maal het bedrag uit de advertentie moeten neertellen Wat de uniformkleding betreft zijn we anno 1977 verder van huis dan toen: kleding, inclusief schoeisel, werd toen betaald door de werkgever. En de vergoeding voor gebruik van eigen rijwiel was toen al net zo groot als een halve eeuw later . . .

Aannemingsbedrijf Gebr. VAN KESSEL n.v.

Rijksstraatweg 58 - GELDERMALSEN - Tel. (03455) 1449

- Het onderhoud van de Rijks- en Provinciale wegen
- Aanleg van Wegenbeplantingen
- Het leveren en aanbrengen van asfaltverhardingen
- Het aanbrengen van slijtlagen

agmi B.V.
Steenweg 13 - TEGELEN
Tel. 077 - 32546 (6 lijnen)

voor
- VERKEERSBORDEN
- DRANGHEKKEN
  Uw RP-type 9- en 19-spijlig 20 kg
- ONGEVALSNOODBAKENS
- VERKEERSKEGELS 5 maten
- VEILIGHEIDSVESTEN
- HANDSCHIJNWERPERS Dynalite
- PARKEERPALEN, neerklapbaar
- RETROFLEKT. FOLIE, TEXTIEL, STICKERS, LETTERS, CIJFERS
- STOPSEIN - HANDBORDEN
- VERKEERSSPIEGELS
- ZWAAI- en KNIPPERLICHTEN
- MEETWIELEN en FAKKELS
- VERKEERSLICHTEN
  ook met radiografische besturing
- ALLE WEGBEBAKENINGSARTIKELEN

15 jaar "R.P. ALEX"

DRIEBERGEN. — Op 1 maart heeft de personeelsvereniging van de AVD — met de toepasselijke naam "R.P. ALEX" — haar 15-jarig bestaan herdacht.

's Morgens werd een korte plechtigheid gehouden ter herdenking van de overleden AVD-collega's, waarbij de nationale vlag halfstok werd gehesen en een krans werd geplaatst bij de fotogalerij van de overleden collega's.
's Middags vond de jaarlijkse uitreiking plaats van een herinneringsets aan 16 leden van de AVD die 10 jaar werkzaam zijn bij deze dienst.
Commandant A. C. Vogel sprak bij deze gelegenheid zijn grote waardering uit over de wijze waarop de personeelsvereniging haar werk in de AVD verrichtte, waardoor een grote bijdrage werd geleverd aan de goede werksfeer bij deze dienst.

Een denderende feestavond op 4 maart was het besluit van de herdenking van dit jubileum. (dR)

Van Gend & Loos

organisatoren

van

elk vervoer

Politiefiets even geleend . . .

LOOSDRECHT. — Een wachtmeester van de rijkspolitie keek danig op zijn neus, toen hij bemerkte dat iemand 's nachts zijn fiets had gestolen bij het bureau. Hij dacht dat het trouwe beestje wel voorgoed zou zijn verdwenen.
Zaterdagmorgen bracht de post echter een brief voor hem. Hierin vertelde iemand dat hij de fiets van de wachtmeester even had "geleend", omdat hij zelf een lekke band had. Hij had het rijwiel na gebruik netjes gestald in de bewaarplaats van het station.
Als de wachtmeester er f 1,20 voor over had kon hij zijn wettig eigendom daar op gaan halen. En deze was allang blij dat hij zijn karretje terug had, ook al moest hij zelf de stalling betalen.
Nog netjes dat er een postzegel op de brief zat.

(Uit: Gooi- en Eemlander)

Veilig, snel en doelmatig schieten

VOORBURG. — Zeven gerichte schoten in ruim 5 minuten.
"De jongens nemen er de tijd voor", zou men kunnen opmerken bij het lezen van het omslagartikel "Schieten" in het februarinummer van het RPm.
Bijgaand schema geeft aan hoeveel patronen de loop verlaten als een volledig politieparcours wordt geschoten.

VOLLEDIG POLITIEPARCOURS

Vuurposities (autom.pistool)	(revolver)		Aantal schoten	Afstand .38 9mm	Afstand 7,65mm 6,35mm	Doel	Tijd
1 SNELVUUR (heuphoogte) a) Trekken, 5 patronen (1 hand) b) Herladen, 5 patronen (1 hand) Herladen, wapen holsteren	(dubbelactie)		2 x 5	7	7	silhouet manfiguur	25 sec.
2 LIGGENDVUUR Trekken, met beide handen vuren Herladen, wapen holsteren	(enkelactie)		5	35	30		5 minuten
3 ZITTENDVUUR Trekken, met beide handen vuren Herladen, wapen holsteren	(enkelactie)		5	35	30		
4 BARRICADEVUUR a) Trekken, 5 patronen met rechterhand steunend met linker b) Herladen, 5 patronen met linkerhand steunend met rechter Herladen, wapen holsteren	(dubbelactie)		2 x 5	20	20		
5 KNIELENDVUUR Trekken, 5 patronen, met tweede hand steun geven Herladen, wapen holsteren	(dubbelactie)		5	15	15		
6 SNELVUUR (gericht) Trekken, 5 patronen gericht vuur Herladen, wapen holsteren	(dubbelactie)		5	15	15		
7 PRECISIEVUUR Trekken, staande met vrije arm, (1 hand)	(enkelactie)		5	10	10	cirkels Ø 10 cm	
PRECISIEVUUR Trekken, staande met vrije armen (2 handen)	(enkelactie)		5	10	10		
			50				

Automatische pistolen: slechts 1 patroonhouder ter beschikking

Revolvers: geen snellader ter beschikking.

Deze (nagekomen) foto toont de prijsuitreiking door generaal Bernard van de Belgische Rijkswacht aan de kollega's die bij internationale schietwedstrijden te Brussel de derde prijs bij het pistoolschieten behaalden.
V.l.n.r. De heren Hageman, Bolle en Van Houten.

Harry héeft wat met de politie

NIEUWERKERK a.d. IJSSEL — Harry de hond, een wat meewarig ogende basset, krijgt in zijn woonplaats Nieuwerkerk aan den IJssel zo langzamerhand de reputatie van een intelligente vrijbuiter. Want Harry loopt regelmatig van huis weg. Dat is natuurlijk lastig, maar voor zijn baasje toch niet meer zo verontrustend als in het begin. Want Harry eindigt zijn omzwervingen steevast jankend voor de deur van het politiebureau. En er is geen wachtcommandant zo goed, of hij laat Harry aangelijnd weer thuisbrengen. Overigens, nadat de basset zijn inmiddels gebruikelijke rondgang langs de aanwezige politiemannen in het bureau heeft gemaakt. Want dat zijn je beste kameraden nietwaar?

(Rott. Nieuwsblad)

Traffipax: nu ook bij verkeersgroepen

DEN HAAG. — Bij de verkeersgroepen Alkmaar, Assen, Nijmegen, Utrecht en Zwolle heeft een nieuw surveillancemiddel zijn intrede gedaan. Een onopvallende surveillanceauto voorzien van Traffic-Eye apparatuur (waarmee verkeersovertredingen gefotografeerd kunnen worden) zal worden ingezet in de districten.
De heer Kleppers, officier toegevoegd bij de afdeling Toezicht Verkeersdiensten van de Algemene Inspectie, zegt er dit van: "Surveillance met auto's die niet opvallen, voorzien van fotoapparatuur is niet nieuw bij de Rijkspolitie. Bij de AVD werkt men op de autosnelwegen al enige jaren met dit materiaal.
Wij zijn blij dat dit middel nu ook door de verkeersgroep in het district ingezet kan worden. Het betekent een zekere specialisatie binnen de surveillance-afdeling van de verkeersgroep. Een aantal personeelsleden dat het middel nu gebruikt, heeft een theoretische opleiding gehad bij de Verkeersschool. Bovendien is van elke verkeersgroep een medewerker gedurende een week bij de AVD gedetacheerd geweest om enige praktische ervaring op te doen.
Het is de bedoeling dit surveillancemiddel te gaan gebruiken op gevaarlijke verkeerstrajecten, om op te kunnen treden tegen overtredingen zoals onvoldoende afstand houden, gevaarlijk inhalen en geen voorrang verlenen. Vaak zijn dit overtredingen die in een proces-verbaal moeilijk omschreven kunnen worden. Een foto of fotoserie geeft een duidelijk beeld van het gebeurde en dat is niet alleen een steun voor de verbalisant maar ook voor de officier van justitie en de rechter.
We zijn met vijf verkeersgroepen begonnen. De overige zullen in fasen eveneens de beschikking krijgen over dit surveillancemiddel." (AH)

Fotoapparatuur onopvallend aanwezig

In een handomdraai: gereed voor gebruik

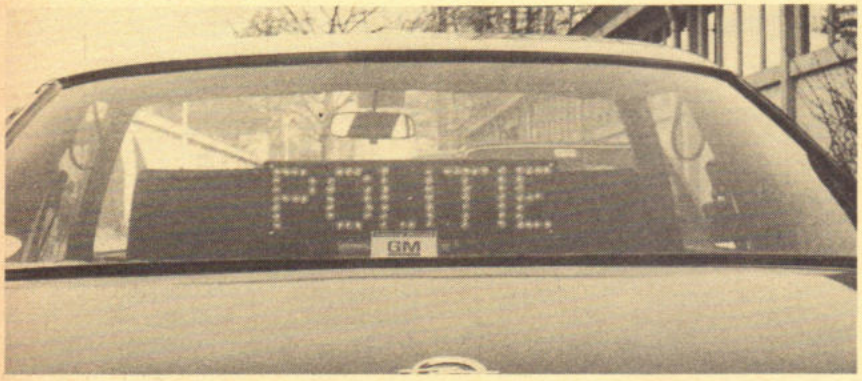

RP

SPORT

ONDER REDAKTIE VAN TH.SPELT

Sassenheim eerste in volleybaltournooi

Het team van de groep Sassenheim heeft kans gezien op 23 februari als eerste te eindigen in het volleybaltournooi dat door Luctor Den Haag was georganiseerd.
In de sportaccommodatie "De Zuidplas" te Moordrecht streden op drie velden dertig zestallen, afkomstig uit de districten Middelburg, Den Haag en Dordrecht.
Na 135 wedstrijden was de eindstand: 1. Sassenheim, 2. Boskoop, 3. Brielle, 4. Bodegraven, 5. Nieuwerkerk, 6. Dienst Luchtvaart.

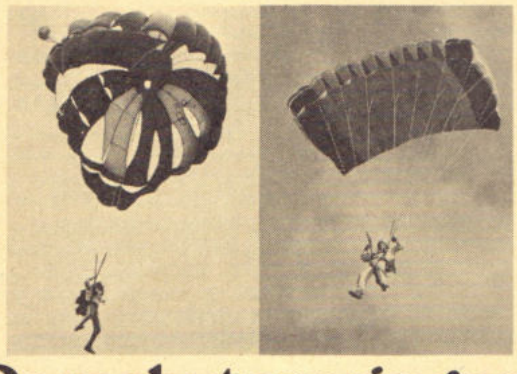

Parachutespringen, een luchtkasteel?

Parachutespringen, een fascinerende sport en een opwindende vrijetijdsbesteding

Qua prijs beslist géén luchtkasteel.

Alle inlichtingen bij:
PARACENTRUM TEXEL
Vliegveld Texel
telefoon: 02225-464 of 436
of ANWB afd. Clubaktiviteiten
tel.070-26 44 26
tst.2441

PARACENTRUM TEXEL

Gardenbroek kandidaat oefenmeester Nevobo

"Zelfdiscipline is belangrijk bij de volleybalsport", aldus Henk Gardenbroek (38) sportinstructeur in het district Apeldoorn.
Hij is benoemd tot kandidaat oefenmeester van de Nevobo en traint adspiranten, junioren en een eerste damesteam in Apeldoorn. Wanneer hij drie jaren gewerkt heeft als kandidaat oefenmeester, bestaat er een mogelijkheid om te worden toegelaten tot de cursus bondsoefenmeester. Het diploma bondsoefenmeester geeft het recht om topploegen (ere-divisie) te trainen. (ThS)

POSTBUS 399
EDE

Reacties van lezers op de inhoud van RP-Magazine kunnen worden ingezonden aan: Eindredactie RP-Magazine, Postbus 399, Ede. Hoe korter en bondiger uw brief, des te groter de kans op plaatsing.

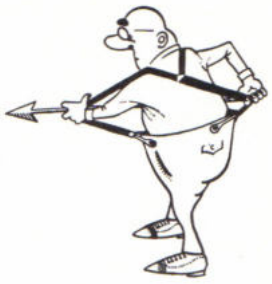

Interview met ds. Abma (I)

Teleurgesteld ben ik over het in het decembernummer gepubliceerde interview met ds. Abma. In dit interview overheerst de persoonlijke afkeer tegen deze Partij.
Persoonlijke gevoelens, die ieder heeft en mag hebben, dienen in een onafhankelijk blad als het RP-magazine achterwege te blijven. Zeker als het de politiek betreft.
In elk partijprogram, hetzij links hetzij rechts, zijn bedenkelijke uitgangspunten te ontdekken. Waarom echter principiële uitgangspunten van de S.G.P. zo uitgediept en op de spits gedreven? — Zie o.a. de kop, het dik gedrukte en de laatste, hatelijke zin van het interview *) Dit in tegenstelling met de andere interviews met kamerleden van andere partijen, waarin programbeginselen niet of nauwelijks om de hoek komen kijken. Het was, mijns inziens, beter geweest, indien u uw persoonlijke gevoelens in dit partijloze maandblad achterwege had gelaten en andere — voor de politieman vaktechnisch gezien — betere vragen had gesteld.

Th. W. v.d. Have, Tholen

*) *De kop luidde: 'Katholieken en ongelovigen kunnen wel inpakken . .'; in de vet gedrukte tekst werd een beschrijving gegeven van de omgeving en de sfeer waarin het interview werd gehouden; en de laatste zin was: "Sukses met het artikel", zegt hij nog bij de deur. "Als hij maar niet artikel 36 heeft bedoeld."* *(Red.)*

Interview met ds. Abma (II)

Ik vind het onbegrijpelijk, dat landgenoten als dominee Abma c.s. — die zo snel klaar staan om ons bang te maken voor de bedreigingen van totalitaire systemen — zonder blikken of blozen blijven verkondigen dat katholieken en ongelovigen uit publieke ambten gezet moeten worden (RPm no. 2-dec.). En dit SGP-Kamerlid durft dan te zeggen, dat politieambtenaren geen lid kunnen zijn van een CPN ('die onze maatschappij omver wil stoten'), maar wèl van de SGP, ook al wil díé onze huidige maatschappij omver stoten: door duizenden ambtenaren te ontslaan, ons de sociale voorzieningen af te nemen, alle vrouwen het kiesrecht te ontnemen, alle vermaak te verbieden en ons zondags het leven zodanig te vergallen dat je van ellende wel naar de ware kerk van dominee Abma komt kruípen. Ik kan er níet bij, dat iemand die zich een volgeling van Christus noemt, zich zo onverdraagzaam en zo liefdeloos kan uiten. Zulke uitspraken ontnemen mij m'n laatste beetje geloof in het christendom, als dat zulke discipelen kan voortbrengen.

Jeanne Smit, Utrecht

CAP-CHUR APPARATUUR

Voor het vangen en verdoven van wilde, wild geworden of moeilijk te benaderen dieren.

SHORT RANGE PROJECTOR (Pistool) Voor schietafstanden van 10 tot 12 meter.
LONG RANGE PROJECTOR (Koolzuurgasgeweer) Voor schietafstanden van maximaal 35 meter.
EXTRA LONG RANGE PROJECTOR (Vuurwapengeweer) Voor schietafstanden van 10 tot 100 meter

Een duidelijke Nederlandse brochure over de toepassing van deze apparatuur is thans beschikbaar op aanvraag.

BUREAU VECIN
Laan van Meerdervoort 227 - 's-Gravenhage - Tel. 070-394481

MERCKWAERDIGE RP~GEBOUWEN

4

door: E. J. Woortman

foto's: Techn. Rech. Groningen

Groepsbureau Slochteren

Het groepsbureau van de Rijkspolitie is gevestigd in het voormalig stationsgebouw, aan de vroegere "Woldjerspoorweg".
Deze spoorweg was vierendertig kilometer lang en liep van Groningen, via Slochteren naar Delfzijl. In 1924 was met de aanleg van spoorlijn, stationsgebouwen enz. begonnen. Vijf jaar later was het gehele werk voltooid. Het resultaat was een spoorweg die met zijn motorelektrische wagens tot de modernste van Nederland werd gerekend. De ingebruikneming ging gepaard met uitgebreide feestelijkheden.
De bezettingsjaren maakten een eind aan de spoorlijn. De bezetters hadden de spoorrails voor andere doeleinden nodig.

1929: Ingebruikneming Stationsgebouw Slochteren

Station Slochteren. De vroegere wisselbak is nu een bloemperkje

Na de bevrijding werd de spoorlijn niet hersteld. Het stationsgebouw met woning te Slochteren werd voor f 15.000,— verkocht aan het rijk en werd bestemd om als groepsbureau voor de rijkspolitie te gaan dienen. In 1970 werd het kapitale gebouw grondig gerestaureerd; het was voor de aannemer een heel karwei de 40 centimeter dikke, zeer solide muren, te verbreken. Na een jaar kon worden beschikt over een modern ingericht groepsbureau met ruime werkvertrekken, garages en een groot parkeerterrein.
Waar vroeger de spoorlijn lag, raast nu het snelverkeer over de pas aangelegde autoweg langs de talrijke gaslokaties van de enorme energiebron in dit gebied. Het kan verkeren.

RADIO

door M. W. Roukens-Bier

Het Amstelpark was weer rustig geworden na zijn zomerse overbevolking. Op een bank gezeten hamsterde ik wat vitamine in het winterzonnetje. Naast mij nam een 65+-er plaats met zo'n ontevreden trek om zijn mond zoals gecastreerde katers soms hebben die nooit aan hun trekken zijn gekomen.
Plotseling beet hij me toe: "Ik ga dat ding kapot maken, ik houd het niet meer uit."
Hoewel hij geen gestoorde indruk op mij maakte, informeerde ik voorzichtig: "Zou u dat nu wel doen?"
"Man, het is niet meer om te harden met die nieuwe hobby van d'r", vervolgde hij, "gisteren nog, ik vermaak me zoveel mogelijk buiten, maar met deze kou wil je toch ook wel eens in je eigen huis vertoeven. Wat denkt u? Dag en nacht staat dat kreng aan. Alle criminaliteit van heel Mokum wordt bij mij de kamers ingeslingerd. Ik dacht bij mezelf: vanavond ga ik eens lekker vroeg naar bed. De T.V. wil ze niet aan hebben; al die ellende en dan die blote meiden, dat mag ik niet zien. Ik trek mijn pyama aan en kruip onder de dekens van ons echtelijk bed. Zij ook, tot mijn vreugde. Ze vlijt zich in onze bekende lepeltjesdoosje houding naast mij neer, mèt de brigadier. Want ze neemt de radio ook mee in de slaapkamer.
"Er staat een Bruijnzeel-vertegenwoordiger in de hal van 't Centraalstation te pronken . . . In de Amstelstraat wordt een theemeubel door de ruiten gegooid . . . Op het Rembrandtsplein is bonje . . ."
"Spannend hé," stelt mijn vrouw vast. Ik tracht door alles heen te slapen door mijn kussen óp mijn hoofd in plaats van eronder te leggen. Toch word ik plotseling wakker van de huisbel. Ik loer op de wekker en zie dat het drie uur is. Er zal toch niets met de kinderen zijn? "Niet open doen," kermt mijn vrouw, "Kamer veertien heeft net gezegd dat er twee overvallers ontsnapt zijn."

Weer wordt er langdurig gebeld. Ik het bed uit, op mijn blote kakkies op het koude zeil, de trap af naar beneden. Door het raampje zie ik een schattig blondje staan van een jaar of twintig. Naast haar zo'n stoere niksnut in een leren jasje. Zij richt het woord tot mij: "Woont hier Koekoek?" Nu had ik het lieve kind graag geholpen, maar nee, in mijn nest ligt alleen mijn vrouw. Ik verzeker haar dat ik, Jansen, hier al jaren woonachtig ben. Zij kijkt me vorsend aan en zegt dan op besliste toon: "Hij moet hier wonen, of weet u iemand in de buurt die zo heet." Nu ken ik hier wel wat vreemde vogels, maar een koekoek is er niet bij. Ik houd de deur gesloten en wij bekijken elkaar. Dan spreekt de leren jas het verlossende woord: "Ga maar weer lekker naar bed, we hebben het al gezien."
Mijn vrouw was inmiddels uit bed gekomen en had nieuwsgierig meegeluisterd. "Kom gauw boven," schreeuwt ze, "dan kijken we waar ze blijven, 't zijn vast dieven." Ik sjok de trap weer op en kijk boven uit het raam. "Zie je wel," hijgt mijn vrouw, "daar staat de politiewagen al." En inderdaad, ik zag het met eigen ogen. Het blondje stapte juist in, aan de andere kant de lederen adonis. Ze durfde nog naar boven te kijken en wuifde ons beminnelijk toe. Toen zag ik haar een microfoon ter hand nemen en hoorde uit mijn radio haar lieflijke stem: "Dat van die Koekoek was weer eens een valse melding. De 4-3 zet zijn surveillance voort . . ."

Een ding snap ik niet meneer. Hoe kunnen ze zo'n mooie meid met zo'n vent 's nachts in één auto laten rondrijden? Dat vràagt toch om moeilijkheden . . .

nieuwe groeps-commandanten

Met ingang van 1 maart 1977 aangewezen als commandant van de groep Nunspeet de adjudant S. A. Graver. Hij werd geboren op 11 maart 1921 te Onstwedde en was sedert 1 juni 1973 commandant van de post Lichtenvoorde.

Met ingang van 1 maart 1977 aangewezen als commandant van de groep parketpolitie te Leeuwarden de adjudant A. Hiemstra. Hij werd geboren op 25 augustus 1918 te Groningen en was sedert 20 mei 1972 plaatsvervangend commandant parketpolitie Leeuwarden.

Met ingang van 1 maart 1977 aangewezen als commandant van de groep Zundert de adjudant H. de Schepper. Hij werd geboren op 5 januari 1922 te Boschkapelle en was sedert 27 december 1975 plaatsvervangend commandant van de groep Nieuw-Ginneken.

Met ingang van 1 maart 1977 aangewezen als commandant van de groep Anna-Paulowna de adjudant G. H. Heenvliet. Hij werd geboren op 23 mei 1923 te Maarn en was sedert 19 april 1975 plaatsvervangend commandant van de groep Elburg.

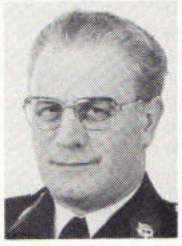

Met ingang van 1 maart 1977 aangewezen als commandant van de groep Valkenburg (L.) de adjudant A. W. N. Timmermans. Hij werd geboren op 28 november 1936 te Dongen en was sedert 1 april 1974 plaatsvervangend commandant van de groep Zevenbergen.

Met ingang van 1 februari 1977 aangewezen als commandant van de groep Finsterwolde de adjudant G. Volders. Hij werd geboren op 10 januari 1925 te Bellingwolde en was sedert 29 september 1971 plaatsvervangend commandant van de groep Finsterwolde.

Nieuwe info's in districten Dordrecht en Leeuwarden

Als informanten voor het RP-magazine zullen voortaan optreden:
in het district Dordrecht: A. P. van der Linde, owmr. alg. dienst, bureau Achterom 83, Dordrecht, postbus 174, tel. 078-37444 (thuis 078-56343);
in het district Leeuwarden: J. Scheper, owmr. alg. dienst, bureau Harlingerstraatweg 44, Leeuwarden.
tel. 05100-22345 (thuis 05100-81395).

"Dat langharige tuig van tegenwoordig, majoor, . . . net opgetuigde kerstbomen!"

Nieuwe wachtmeesters van de opleidingsschool te Apeldoorn

KLAS O, OPLEIDING 1976-II

Voorste rij v.l.n.r.: J. M. J. Margés, adjudant E. Leurink, A. H. B. Hoytink, E. B. J. Blokhuizen, J. M. van Roest.

Tweede rij: A. P. Woest, W. F. M. Pillen, J. W. Nengerman, T. A. C. Melissen, J. B. Geerdink.

Derde rij: F. R. de Groot, H. Stomphorst.

Achterste rij: M. J. van der Klift, R. P. Boelsma, C. A. M. Nelis, R. J. A. Damhuis, W. Koster, owmr. P. F. M. Bernauer.

Van deze klas hebben de adsp. Margés, Blokhuizen, Woest, Nengerman, Geerdink, Boelsma en Nelis hun studiejaar voltooid.

KLAS P, OPLEIDING 1976-II

Voorste rij v.l.n.r.: Owmr. J. M. G. Verhoeven, P. N. v.d. Vlugt, A. W. Vermeulen, mej. I. C. T. Veltman, Chr. Baggerman, Y. Joustra, mej. P. J. de Baare, J. van Hofwegen.

Tweede rij: J. A. de Rade, H. A. van Dijk, J. A. Tijsma, J. van Haaften, F. W. Postma, A. W. Schwencke, A. W. M. Delsink, M. J. Miczeg, mej. H. Renema.

Achterste rij: T. van Vulpen, M. E. van Mulken, F. Hartsuiker, T. van Deudekom, M. M. J. Bot, L. J. Alserda, adjudant Th. M. Boer.

KLAS Q, OPLEIDING 1976-II

Voorste rij v.l.n.r.: Adsp. Dillema, Klaver, Bod, Edel, Tamminga, Spaan, Reitsma.

Tweede rij: Adjudant de Haan, adsp. Bakker, Hessels, Sonneveld, Jeroense, Ram, v.d. Vegte, Duhen.

Achterste rij: Adsp. Berkel, Wiertsema, Van Haaren, Hoiting, Langenhuizen, Verschuren, Kolkman, Dijkstra, owmr. Verbeeke.

KLAS R, OPLEIDING 1976-II

Voorste rij v.l.n.r.: Mej. D. Star, J. W. Hulleman, A. J. Diepstraten, mej. I. van den Berg, A. van Steenbergen, J. J. G. Kleist, J. Eilers.

Tweede rij: N. A. M. Heymer, owmr. Danel, W. C. M. van Vessem, mej. J. de Boer, P. Blohuis, F. J. Daelmaans, A. Schavemakers, N. M. de Jong, W. J. M. Harmsen, Th. A. M. Slaats, H. van den Noort, C. van Gent, adjudant A. Wassens.

Achterste rij: A. L. M. de Krom, N. E. van Dolder, J. Baldee, G. J. M. Limmen, A. A. de Bodt, H. van Noorloos, B. L. G. van Rooy, J. H. Stoffer, Chr. G. C. Cupido.

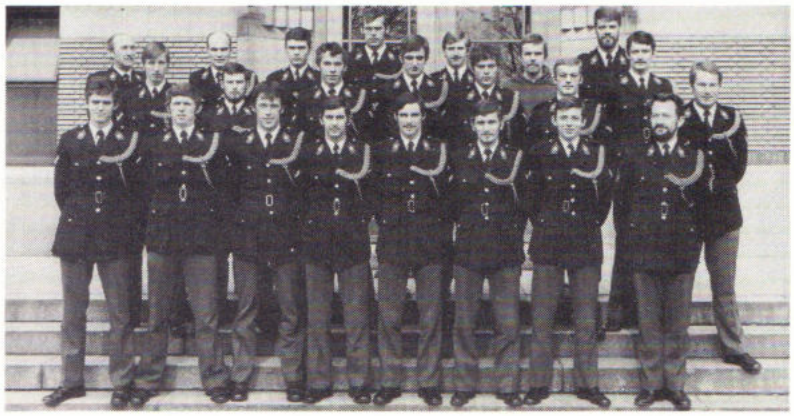

KLAS S, OPLEIDING 1976-II

Voorste rij v.l.n.r.: S. J. Stomp, D. Oskam, B. Blok, H. den Hoed, G. v.h. Hof, L. de Jong, T. uit den Bosch, owmr. H. de Bruin.

Bovenste rij: G. Schut, B. Verstraete, W. Verhaag, T. Debreczeny, L. Schouwstra, P. Drolinga, M. Verhoeven, P. A. de Fouw, A. F. Keesman, T. Versnel, T. E. v.d. Peet, A. Siebers, L. de Vries, L. Rijntaler, J. C. de Claes.

KLAS T, OPLEIDING 1976-II

Zittend v.l.n.r.: J. W. A. Dapperen, A. van 't Oever, J. van Vliet, M. J. Stoffer, R. op 't Hof, K. J. M. Gerritsen, L. E. M. A. Wassercordt.

Tweede rij: Owmr. H. L. Heres, R. F. Schotte, M. C. Kleijn, J. M. F. van Broekhoven, A. Warman, N. J. M. Huijben, R. Boon, A. Lengkeek, H. Karsten, adjudant A. H. Oomkens.

Achterste rij: O. E. van de Heg, N. Eijlers, H. G. Beuker, G. F. Louter, E. G. van IJken, D. Vermeulen, B. van Til, F. M. J. van Rooy, R. Overdiep, A. M. M. van Dorst, M. J. Busch.

(Foto's: A. L. van Ooijen)

whelen knipper-flitslampen om optimaal op te vallen!

Model 1200
Bevat geen draaiende delen en is daardoor minder kwetsbaar dan de gebruikelijke zwaailichten. Een Whelen lamp flitst, als een elektronenflitser, 80-140 maal per minuut over de volle 360°. Roestvrij. Onbreekbare lenzen.

De lichtflitsen hebben een sterkte van 500.000-2.000.000 candela (afhankelijk van het type) en een reikwijdte van 5-10 km., zelfs bij mist nog ca. 1.000m. Garantie op de flitslampen 1.000 branduren.

Laag stroomverbruik, ca. 3,5 amp. bij 12 Volt. Zie Technisch Bulletin nr. 30-03-Okt. '75 van de Techn.Comm. der C.P.V.C.

Model 6002
Speciale brug voor politieauto's met transparant blauwe kap, waarin 2 Whelen flitslampen type 1200 en speaker voor aansluiting van Whelen twee-toon sirene-amplifier en mikrofoon.

Uitvoerige dokumentatie ontvangt u als u even belt of schrijft.

holland nautic
SPOORSTRAAT 1 APELDOORN TELEFOON 055-218136 TELEX 49417

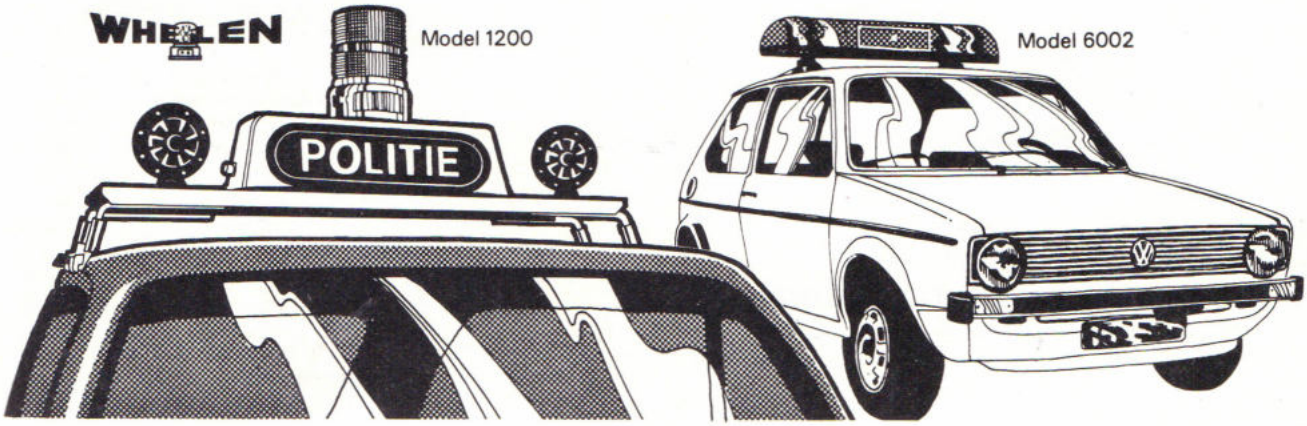

RP personalia

Ambtsjubilea

DISTRICT 's-GRAVENHAGE

G. W. Hoefakker, adjudant, Nieuwerkerk a/d IJssel, 1-2-'77 40 jaar.
M. H. Bosbijl, owmr., 's-Gravenzande, 24-3-'77 25 jaar.

DISTRICT DORDRECHT

J. Israël, owmr., Hellevoetsluis, 7-3-'77 25 jaar.
M. Paauwe, owmr., Papendrecht, 23-3-'77 25 jaar.

in dienst getreden

DISTRICT ASSEN

Per 18-10-'76: H. Jansen, schrijver-A te Assen.
Per 1-1-'77: G. de Jong, schrijver i.t.d. te Vries.
Per 1-2-'77: J. J. Cloo, rijksambt. II te Assen (staf); H. H. J. de Lange, rijksambt. II (huish. medewerker) te Assen (staf).

DISTRICT BREDA

Per 1-1-'77: M. J. A. M. v. Haaren, schrijver te Udenhout.

DISTRICT GRONINGEN

Per 1-1-'77: J. M. Straat, adm. ambt. C 3e kl. te Zuidhorn.
Per 17-1-'77: H. Blom, schrijver te Appingedam.
Per 16-2-'77: A. Buitendam, adm. ambt. C 3e kl. te Loppersum.
Per 1-3-'77: G. A. v. Haasteren, parketwachter te Groningen.
Per 1-4-'77: R. Klinken, schrijver te Bedum

DISTRICT LEEUWARDEN

Per 1-1-'77: P. Hibma, adm. ambt. C 3e kl. te Leeuwarden (staf).

DISTRICT MAASTRICHT

Per 1-2-'77: J. W. C. van Haaren, schrijver te Nieuwenhagen.

DISTRICT NIJMEGEN

Per 1-3-'77: B. A. M. Koster, wmr. te 's-Heerenberg.

DISTRICT ROERMOND

Per 1-2-'77: F. R. J. G. Feijen, schrijver te Nederweert.

DISTRICT UTRECHT

Per 1-3-'77: G. Verkerk, adm. ambt. C 2e kl. (parketw.) te Utrecht.

ALGEMENE VERKEERSDIENST

Per 1-1-'77: Mej. G. E. v. Bokhorst, typiste A te Driebergen.
Per 1-2-'77: Th. A. Leenders, adm. hfd. ambt. te Driebergen.
Per 16-2-'77: Mej. L. J. M. Elbers, rijksambt. I te Driebergen.

RIJKSPOLITIE TE WATER

Per 1-3-'77: R. Huyzer, adm. ambt. C 3e kl. te Amsterdam.

bevorderingen

DISTRICT ALKMAAR

tot opperwachtmeester:
Per 1-2-'77: M. de Bakker te Sijbekarspel.

tot wachtmeester 1e kl.:
Per 1-4-'77: A. J. ten Nijenhuis te Zuid-Scharwoude.

DISTRICT APELDOORN

tot adjudant:
Per 1-1-'77: J. W. Verheul te Borculo.
Per 1-3-'77: S. A. Graver te Nunspeet.

tot opperwachtmeester:
Per 1-2-'77: R. J. A. van Ark te Heerde; B. J. v.d. Linde te Wapenveld.

tot adm. ambt. C 2e kl.:
Per 1-2-'77: H. F. Mossing Holsteyn te Apeldoorn.

DISTRICT ASSEN

tot opperwachtmeester:
Per 1-1-'77: J. v. Dalfsen te Assen.
Per 1-2-'77: J. v.d. Walle te Coevorden.

tot wachtmeester:
Per 1-1-'77: K. A. Damasco te Westerbork; A. H. de Haan te Zuidwolde; B. R. E. Nijen Twilhaar te Borger; R. H. Schoenmaker te Assen; W. L. Veenendaal te Assen; H. W. Wardenaar te Havelte; W. D. Woppenkamp te Sleen.

tot adm. ambt. C 2e kl.:
Per 1-1-'77: A. K. Mollema te Ruinen.

DISTRICT BREDA

tot adjudant:
Per 1-1-'77: A. F. de Schepper te Breda; B. Evegaars te Dongen.
Per 1-3-'77: H. de Schepper te Zundert.

tot opperwachtmeester:
Per 1-1-'77: F. G. de Jonge te Moerdijk.

RENTELOOS LENEN

kunnen wij niet, wel met het goedkoop wettelijk tarief met een eigen termijnkeuze. In en tijdens looptijd aflossing mogelijk maar ook weer opname dus altijd geld achter de hand. Inlossing elders lopende lening mogelijk. Vergelijk de kosten van uw oude auto met de rentekosten voor een nieuwe auto. Natuurlijk kunt u deze gelden ook voor andere doeleinden besteden.

Voorbeeld, alle bedragen mogelijk.

Privé lening			2e Hyp. boot, caravan etc.		
ƒ 3500,–	36 mnd.	ƒ 126,–	ƒ 15000,–	96 mnd.	ƒ 282,–
ƒ 6000,–	48 mnd.	ƒ 168,–	ƒ 30000,–	120 mnd.	ƒ 500,–
ƒ 8500,–	54 mnd.	ƒ 215,–	ƒ 60000,–	180 mnd.	ƒ 858,–
ƒ 12500,–	60 mnd.	ƒ 288,–	ƒ 75000,–	180 mnd.	ƒ 1073,–
ƒ 17000,–	60 mnd.	ƒ 389,–	geen behandelingskosten		

WIST U AL dat een betere rijders Verzekering ook is voor uw auto niet ouder dan 3 jaar, bestuurder minimaal 24 jaar, met nog betere polis incl. gr. grt.

Catalogusprijs auto

ƒ 8.000,–	W.A.	ƒ 146,—	ƒ 12.000,–	W.A.	ƒ 167,—
	All risk	ƒ 349,—		All risk	ƒ 430,—
ƒ 10.000,–	W.A.	ƒ 161,—	ƒ 15.000,–	W.A.	ƒ 177,—
	All risk	ƒ 390,—		All risk	ƒ 494,—

Informeer als vele honderden voor u, vertrouwd en discreet, bel nu:

JANSENS
KREDIET BEMIDDELINGSKANTOOR

Telefoon 03410 - 1 44 23, 1 67 10
Van Goorswegje 3, Hierden, Ermelo, telefoon 03417 - 61 50

tot wachtmeester:
Per 1-1-'77: C. F. M. Reijnen te Prinsenbeek; C. J. M. Pasmans te Berkel-Enschot; G. C. Bruggeling te St. Willebrord; B. I. M. Kleiss te Steenbergen; M. F. M. v. Tulder te Ossendrecht; A. F. H. M. van Eijk te Prinsenbeek; Ch. A. Havermans te Zundert; C. v.d. Merwe te St. Willebrord; H. J. B. Zijlmans te Breda (vkg.); J. A. M. Leenen te Hoogerheide; J. H. M. Ligtenberg te Ulvenhout; G. A. M. Pelkmans te Oisterwijk; J. W. G. Plompen te Rijen; H. M. J. Sprenger te Oost-, West- en Middelbeers; J. D. C. M. de Wit te Hilvarenbeek; P. Tazelaar te Putte; A. v.d. Pol te Hoge en Lage Zwaluwe; F. P. Ch. de Nijs te Wouw; F. W. Keulen te Chaam; R. v. Houten te Alphen en Riel; M. v. 't Hoog te Klundert.

tot adm. ambt. C 1e kl.:
Per 1-9-'76: Mevr. E. J. M. Peeters-Michielsen te Breda (staf).

tot schrijver-A:
Per 1-12-'76: C. W. M. de Zwart te Breda (staf).

DISTRICT DORDRECHT

tot opperwachtmeester:
Per 1-2-'77: M. P. Baggerman te Dordrecht.

tot wachtmeester 1e kl.:
Per 1-1-'77: B. W. Vervoorn te Dordrecht.

DISTRICT EINDHOVEN

tot opperwachtmeester:
Per 1-2-'77: J. W. P. den Mulder te Aarle Rixtel.

tot schrijver-A:
Per 1-1-'77: P. M. Aarts te Eindhoven.

DISTRICT GRONINGEN

tot adjudant:
Per 1-2-'77: G. Volders te Finsterwolde; M. IJbema te Bedum.

tot opperwachtmeester:
Per 1-2-'77: J. Kluter te Groningen (vkg.).

tot wachtmeester:
Per 1-1-'77: A. P. Arents te Beerta; O. F. Baas te Warffum; C. A. de Bruin te Groningen; J. D. Buiter te Termunten; R. M. Bijleveld te Slochteren; J. Kluiter te Uithuizen; J. C. Scholtens te Oosterbroek; A. Sikkema te Zuidhorn.

tot adm. ambt. C 2e kl.:
Per 1-1-'77: A. v.d. Laan te Nieuwe Pekela.

tot adm. ambt. C 3e kl.:
Per 1-1-'77: M. Eling te Groningen.

DISTRICT 's-HERTOGENBOSCH

tot opperwachtmeester:
Per 1-1-'77: F. A. Klijnsma te 's-Hertogenbosch.
Per 1-2-'77: G. J. Janssen te Esch.

DISTRICT LEEUWARDEN

tot adjudant:
Per 1-2-'77: J. Meinema te Witmarsum.

tot wachtmeester 1e kl.:
Per 1-2-'77: M. Krol te Damwoude; M. A. Elgersma te Leeuwarden (vkg.).

tot wachtmeester:
Per 1-1-'77: H. H. A. Bergman te Oosterwolde; J. B. Beijaard te Kollum; G. Brouwer te Donkerbroek; T. v.d. Brug te Leeuwarden (vkg.); G. M. Diepeveen te Stiens; M. Jansen te Tzum; P. Kempe te Donkerbroek; A. Klontje te Anjum; G. T. Nijk te Lemmer; IJ. G. Plat te Bolsward; G. J. Schermer te Makkinga; S. Talsma te Koudum; J. H. v. Wieren te Ternaard; D. J. v.d. Zee te Appelscha.

tot adm. ambt. C 1e kl.:
Per 1-1-'77: Mevr. C. Kerkhof te Leeuwarden (staf); J. Das te Leeuwarden (staf).

tot adm. ambt. C 2e kl.:
Per 1-2-'77: L. v.d. Ploeg te Ternaard.

DISTRICT MAASTRICHT

tot adjudant:
Per 1-1-'77: A. Kleine te Maastricht.
Per 1-3-'77: J. H. Vleeshouwers te Beek (L.).

tot opperwachtmeester:
Per 1-2-'77: H. J. H. Moonen te Eijsden; J. M. Rademakers te Munstergeleen.

tot parketwachter A:
Per 1-2-'77: A. J. Hoenen te Maastricht; W. Th. Martens te Maastricht; W. F. L. H. Creusen te Maastricht.

DISTRICT NIJMEGEN

tot adjudant:
Per 1-2-'77: Th. Lourens te Nijmegen.

tot opperwachtmeester:
Per 1-2-'77: J. v.d. Velden te Herwen en Aerdt.

tot wachtmeester 1e kl.:
Per 1-3-'77: F. H. A. Schulingkamp te Duiven.

tot adm. ambt. C 1e kl.:
Per 1-2-'77: H. Veenstra te Arnhem.

DISTRICT ROERMOND

tot adjudant:
Per 1-1-'77: J. C. Wisse te Roermond.

tot opperwachtmeester:
Per 1-2-'77: N. H. J. M. Conradi te Heijthuijsen; M. H. A. Bourgonje te Baarlo.

tot schrijver A:
Per 1-1-'77: R. J. Th. Vaessen te Roermond.

DISTRICT UTRECHT

tot adjudant:
Per 1-2-'77: J. Koopman te Rhenen.

tot opperwachtmeester:
Per 1-1-'77: R. H. Ensing te Bilthoven.

tot adm. ambt. C 1e kl.:
Per 1-12-'76: O. Birzwilks te Nieuwegein.

ALGEMENE VERKEERSDIENST

tot adjudant:
Per 1-12-'76: J. Vogel te Driebergen.

tot opperwachtmeester:
Per 1-3-'77: D. J. de Vries te Driebergen.

tot wachtmeester 1e kl.:
Per 1-4-'77: J. v.d. Graaf te Driebergen.

tot adm. ambt. C 2e kl.:
Per 1-1-'77: Mevr. A. M. C. Entrop v. Montfoort te Driebergen

RIJKSPOLITIE TE WATER

tot adjudant:
Per 1-2-'77: D. v.d. Berg te Sneek; S. Niemeijer te Leeuwarden.

tot rijksambt. IV:
Per 1-1-'77: W. v.d. Bosch te Amsterdam.

Museum der Koninklijke Marechaussee

Een bezoek aan dit Museum geeft u inzicht in de geschiedenis van het Wapen der Koninklijke Marechausee, het voormalig Korps Politietroepen, de voormalige Rijksveldwacht en de vooroorlogse Gemeentepolitie/ Gemeenteveldwacht

Openingstijden:
1 mei - 1 oktober
dinsdag t/m vrijdag
van 10 - 12 en 14 - 16 uur
zaterdag, zon en feestdagen
van 13.30 - 17 uur

Toegangsprijs:
volwassenen f 1,50
kinderen t/m 12 jaar f 0,75

Het Museum is ondergebracht in het voormalig Koninklijk Weeshuis te **Buren (Gld.)**, Weeshuiswal 9, tel. 03447-256

- wegenbouw
- industriebouw
- betonbouw
- betonmortel
- sportaccommodaties

bruil-arnhem

Driepoortenweg 22
Tel. (085) 62 91 00*

verplaatsingen

DISTRICT ALKMAAR

Per 1-2-'77: R. G. v. Hunnik, wmr. van Schoorl naar Vinkeveen; M. Petter, wmr. van Grootebroek naar Hoogkarspel; J. F. Deuse, adm. ambt. C 2e kl. van Hippolytushoef naar Apeldoorn; M. de Bakker wmr. 1e kl. van Wognum naar Sijbekarspel; G. J. de Man, wmr. 1e kl. van Schoorl naar Alkmaar.
Per 1-3-'77: L. de Bruijn, schrijver-A van Bergen naar Hiipolytushoef.

DISTRICT APELDOORN

Per 20-9-'76: J. J. Hazelaar, wmr. van Apeldoorn (vkg.) naar Assen (vkg.); B. J. F. Tanis, wmr. van Apeldoorn (vkg.) naar Driebergen (AVD).
Per 30-10-'76: A. P. Ivens, wmr. van Voorst te Twello naar Apeldoorn.
Per 1-12-'76: B. Fikse, wmr. 1e kl. van Dronten naar Lelystad; J. Kerbel, wmr. van Wezep naar Oldebroek.
Per 1-1-'77: C. A. de Oude, adm. ambt. C 2e kl. van Apeldoorn (verk.) naar Apeldoorn (staf); J. H. H. Reinbergen, wmr. 1e kl. van Hattem naar Apeldoorn (st. distr.); E. Beelen, wmr. 1e kl. van Apeldoorn (st. distr.) naar Apeldoorn (rech. gr.); J. B. Dienden, owmr. van Apeldoorn (vkg.) naar Nijmegen (vkg.).
Per 1-2-'77: R. J. A. v. Ark, wmr. 1e kl. van Ermelo naar Heerde; B. J. v.d. Linde, wmr. 1e kl. van Ermelo naar Wapenveld.
Per 1-3-'77: S. A. Graven, owmr. van Lichtenvoorde naar Nunspeet.

DISTRICT ASSEN

Per 1-2-'77: J. v.d. Walle, wmr. 1e kl. van Vries Zundert naar Coevorden.

DISTRICT BREDA

Per 1-1-'77: J. W. A. van Groezen, wmr. van Rijen naar Drimmelen (RPtW); F. G. de Jonge, wmr. 1e kl. van Ulvenhout naar Moerdijk.
Per 3-1-'77: H. F. J. v. Leeuwen, wmr. van Ossendrecht naar Kaatsheuvel.
Per 1-3-'77: H. de Schepper, owmr. van Ulvenhout naar Zundert.

DISTRICT DORDRECHT

Per 1-1-'77: C. L. Visser, wmr. van Barendrecht naar Brielle; J. H. C. v. Holstein, wmr. van Oud-Beijerland naar Hendrik Ido Ambacht; M. Vijfhuize, wmr. van Strijen naar Stellendam; A. v.d. Laan, wmr. van Poortugaal naar Alblasserdam; P. Schipper, wmr. van Numansdorp naar Alblasserdam; A. Bron, wmr. van Barendrecht naar Hellevoetsluis; J. v. Drunen, wmr. van Poortugaal naar Brielle; P. G. Meijdam, wmr. van Barendrecht naar Hellevoetsluis; C. de Ruyter, wmr. van 's-Gravendeel naar Numansdorp; J. M. M. Slagter, wmr. van Ouddorp naar Hendrik Ido Ambacht; C. Rijken, wmr. van Dordrecht (vkg. surv. afd.) naar Dordrecht (vkg. techn. afd.); M. L. G. Vos, wmr. 1e kl. van Dordrecht (st. distr.) naar Dordrecht (rech. gr.).
Per 31-1-'77: A. H. Slotboom, wmr. van Papendrecht naar Middelharnis; N. L. Milani, wmr. van Rozenburg naar Dordrecht (vkg.); A. G. Dekker, wmr. van Oostvoorne naar Dordrecht (vkg.); J. A. Benou, wmr. van Dordrecht (vkg.) naar Dordrecht (vkg. AVD).
Per 1-3-'77: R. F. Westerkamp, wmr. 1e kl. van Barendrecht naar Dordrecht; P. J. Rubeling, wmr. 1e kl. van Brielle naar Barendrecht.

DISTRICT EINDHOVEN

Per 22-1-'77: S. A. M. Jacobs, wmr. 1e kl. van Budel naar Eindhoven (rech. gr.); J. A. M. Mols, wmr. 1e kl. van Bladel naar Eindhoven (rech. gr.).
Per 1-2-'77: J. W. P. den Mulder, wmr. 1e kl. van Erp naar Aarle-Rixtel.
Per 1-3-'77: J. C. M. Fransen, wmr. van Beek en Donk naar Erp; N. v.d. Knokke, wmr. van Waalre naar Hattem.

DISTRICT GRONINGEN

Per 1-1-'77: A. H. Versluis, adm. ambt. C 2e kl. van Loppersum naar Wijhe.
Per 1-2-'77: M. IJbema, owmr. van Appingedam naar Bedum.

DISTRICT 's-HERTOGENBOSCH

Per 22-1-'77: C. A. W. de Cloe, wmr. 1e

WIJ ZIJN TOCH GOEDKOPER

GELDLENINGEN VOOR IEDEREEN EN VOOR IEDER DOEL

Wij verzorgen door geheel Nederland een snelle probleemloze en solide behandeling van uw aanvraag voor een persoonlijke lening, financiering, praktijkfinanciering enz. Onze ruime ervaring staat borg voor een deskundige en discrete behandeling.

- **Wettelijke tarieven**
- **Geen informatie bij werkgever of buren**
- **Geen kosten vooraf**
- **Kwijtschelding bij overlijden**
- **Op elk tijdstip vervroegd af te lossen**

U krijgt het volle door u gevraagde bedrag in handen. Reeds lopende verplichtingen geen bezwaar, indien regelmatige betaling hierop heeft plaatsgehad (sanering).

Bel of schrijf naar:

BUKO FINANCIERINGEN

POSTBUS 495 - ZWOLLE - DURANTESTRAAT 8
TELEFOON (05200) 19893 of 18244
Kantooruren 9.00 - 21.00 uur

netto in handen	24 mnd.	36 mnd.	48 mnd.	60 mnd.
ƒ 2.500	124	89	—	—
ƒ 3.500	171	122	—	—
ƒ 4.500	217	154	123	104
ƒ 5.500	263	187	148	125
ƒ 6.500	310	219	174	146
ƒ 8.500	402	283	224	189
ƒ 10.500	495	348	275	231
ƒ 11.000	518	364	287	241
ƒ 14.500	680	477	376	315
ƒ 16.000	750	526	415	348
ƒ 18.000	843	592	466	391
ƒ 21.000	984	691	544	456
ƒ 24.000	1125	790	622	522

Ook tussenliggende bedragen

EIGEN-HUIS-BEZITTERS OPGELET!

ƒ 10.000 over 120 mnd. = ƒ 146,—
ƒ 25.000 over 180 mnd. = ƒ 316,—
ƒ 35.000 over 180 mnd. = ƒ 442,—
ƒ 60.000 over 180 mnd. = ƒ 759,—

Informeert u ook eens vrijblijvend naar de mogelijkheid tot het **vóór**-financieren van de rijkssubsidie.

kl. van Sprang-Capelle naar 's-Hertogenbosch (rech. gr.); W. Breugel, wmr. 1e kl. van Vlijmen naar 's-Hertogenbosch (rech. gr.).
Per 1-2-'77: G. J. Janssen, wmr. 1e kl. van St. M. Gestel naar Esch.

DISTRICT LEEUWARDEN

Per 1-2-'77: J. Kluter, wmr. 1e kl. van Leeuwarden (vkg.) naar Groningen (vkg.); J. Meinema, owmr. van Koudum naar Witmarsum.

DISTRICT MAASTRICHT

Per 1-2-'77: J. H. F. M. Driessen, owmr. van Maastricht (park. pol.) naar Maastricht (meldk.); H. J. H. Moonen, wmr. 1e kl. van Stein naar Eijsden; J. M. Rademakers, wmr. 1e kl. van Beek naar Munstergeleen.
Per 19-2-'77: F. F. M. Dijkstra, wmr. 1e kl. (3 mnd. proef) van Nieuwenhagen naar Maastricht (rech. gr.); J. Heebink, wmr. (3 mnd. proef) van Maastricht (vkg.) naar Maastricht (rech. gr.).
Per 1-3-'77: J. H. Vleeshouwers, owmr. van Maastricht (vkg.) naar Beek (L.).

DISTRICT NIJMEGEN

Per 4-9-'76: A. Leerdam, adjudant van Nijmegen (rech.) naar Arnhem (post. rech.).
Per 30-10-'76: S. Meijer, owmr. van Herwijnen naar Aalten.
Per 15-11-'76: J. H. de Winter, owmr. van Doornenburg naar Bemmel.
Per 19-11-'76: H. Lit, wmr. van Druten naar Beuningen.
Per 27-11-'76: C. A. Koopman, owmr. van Herwen en Aerdt naar Lobith-Tolkamer.
Per 1-12-'76: F. B. M. van Elk, wmr. van Mourik naar Ochten; J. L. Russchen, owmr. van Vuren naar Woudenberg; J. M. G. Berendsen, wmr. 1e kl. van Bemmel naar Doornenburg.
Per 10-12-'76: E. L. H. Verhoeven, wmr. van Nijmegen (vkg.) naar Driebergen (AVD).
Per 1-1-'77: H. M. J. G. Jansen, wmr. van Hedel naar Ammerzoden; H. Th. Nijenhuis, wmr. van Deil naar Zaltbommel; H. G. Klaver, wmr. van Pannerden naar 's-Heerenberg; J. van Beek, owmr. van Terborg naar Silvolde; L. J. Th. Frieling, wmr. van Opheusden naar Huissen.
Per 19-1-'77: J. C. van Doorn, owmr. van Didam naar Zaltbommel.
Per 22-1-'77: J. Bakker, wmr. 1e kl. van Beek naar Nijmegen (meldk.); H. J. Visschers, wmr. 1e kl. van Beuningen naar Nijmegen (staf distr.).
Per 1-2-'77: Th. Lourens, owmr. van Nijmegen (vkg.) naar Nijmegen (staf); A. B. P. H. van Linden, owmr. van Deest naar Ravenstein; J. v.d. Velden, wmr. 1e kl. van 's-Heerenberg naar Herwen en Aerdt.
Per 14-3-'77: A. H. S. M. Vernooy, wmr. van Nijmegen naar Didam.

DISTRICT ROERMOND

Per 1-1-'77: W. J. H. Peeters, wmr. 1e kl. van Oirschot naar Helden-Panningen.
Per 1-2-'77: J. B. Brandsma, wmr. van Horst naar Meerlo Wanssum; N. H. J. M. Conradi, wmr. 1e kl. van Echt naar Heijthuijsen; R. Schut, owmr. van Meerlo naar Roermond (staf distr.); M. H. A. Bourgonje, wmr. 1e kl. van Helden-Panningen naar Baarlo.
Per 19-2-'77: F. J. W. Strik, wmr. (3 mnd. proef) van Herkenbosch naar Roermond (rech. gr.).
Per 1-3-'77: H. S. M. Princen, wmr. (6 mnd. proef) van Swalmen naar Roermond (techn. rech.).

DISTRICT UTRECHT

Per 22-1-'77: M. J. Achterberg, wmr. 1e kl. van Vinkeveen naar De Bilt; Joh. Vermeulen, wmr. 1e kl. van Vleuten naar De Bilt; H. v.d. Kamp, wmr. 1e kl. van Driebergen naar De Bilt.
Per 1-2-'77: J. Gerritse, wmr. 1e kl. van Doorn naar Langbroek; J. J. Blom, adm. ambt. C 2e kl. van Utrecht naar Almelo; J. M. Tienstra, wmr. 1e kl. van Maarsbergen naar Pesse.
Per 1-3-'77: J. G. v. Geldrop, adm. ambt. C 1e kl. van De Bilt naar Apeldoorn (vkg).

DISTRICT ZWOLLE

Per 1-1-'77: H. v. Doorn, wmr. 1e kl. van Wierden naar Zwolle (meldk.).
Per 31-1-'77: B. Ester, wmr. van Zwolle (vkg.) naar Assen (vkg.); G. Pape, wmr. van IJsselmuiden naar Hasselt.

ALGEMENE VERKEERSDIENST

Per 16-8-'76: J. Boonstra, wmr. van Grathem naar Driebergen.
Per 1-1-'77: P. van Wijk, wmr. 1e kl. van Driebergen naar Apeldoorn.
Per 22-1-'77: J. A. C. den Hamer, wmr. 1e kl. van Grathem naar Nijmegen.
Per 1-3-'77: A. J. W. Jansen, wmr. 1e kl. van Driebergen naar Ermelo.

RIJKSPOLITIE TE WATER

Per 19-2-'77: H. P. v.d. Heuvel, owmr. van Amsterdam (vkg.) naar gr. Amsterdam.

de dienst verlaten

DISTRICT ALKMAAR

Per 1-3-'77: R. Westra, adjudant te Kleine Sluis.

DISTRICT ASSEN

Per 1-3-'77: M. J. van Dam, adm. ambt. C 3e kl. te Assen (st. distr.).

DISTRICT BREDA

Per 1-3-'77: J. B. v.d. Linden, adjudant te Breda (st. distr.); G. Schrier, adjudant te Wouw; J. M. Timmermans, adjudant te Fijnaart.
Per 1-4-'77: J. D. M. Boudewijn-Roks, schrijver-A te Breda (staf).
Per 1-6-'77: J. Tabor, owmr. te Gilze.

DISTRICT DORDRECHT

Per 1-1-'77: A. B. Koert, owmr. te Schelluinen.

DISTRICT EINDHOVEN

Per 1-3-'77: R. J. C. Huisman, wmr. te Mierlo.

DISTRICT GRONINGEN

Per 1-1-'77: A. C. v.d. Veen, adjudant te Finsterwolde.
Per 25-2-'77: A. H. Tomasoa, adm. ambt. C 1e kl. te Marum.
Per 1-3-'77: A. Reepman, adjudant te Groningen (post. rech.).
Per 1-4-'77: Ten Boer-Zuidema, schrijver A te Bedum.

DISTRICT 's-HERTOGENBOSCH

Per 1-2-'77: G. J. van Rooy, owmr. te 's-Hertogenbosch; A. J. Bijvonk, owmr. te Rijswijk/Giessen/Andel; G. A. Gerards, adj. te Cuijk; A. L. v.d. Akker, wmr. 1e kl. te 's-Hertogenbosch (vkg).
Per 1-3-'77: J. M. de Wijs, wmr. 1e kl. te Vierlingsbeek.

DISTRICT LEEUWARDEN

Per 1-3-'77: L. Q. Robaard, wmr. 1e kl. te Ried; P. Witvoet, wmr. 1e kl. te Warns; R. Postma, adjudant te Leeuwarden.

DISTRICT MAASTRICHT

Per 1-3-'77: H. J. Kollee, adjudant te Valkenburg; J. A. v. Engeland, owmr. te Nieuwstadt.

DISTRICT NIJMEGEN

Per 1-2-'77: W. A. J. v.d. Wijngaard, adjudant te Arnhem.

DISTRICT ROERMOND

Per 1-2-'77: M. v.d. Wiel, owmr. te Heijthuijsen; H. Martens, adjudant te Roermond; P. J. Claessen, wmr. 1e kl. te Gennep; M. C. P. Lalieu-Seegers, adm. ambt. C 3e kl. te Roermond (st. distr.).

DISTRICT UTRECHT

Per 1-3-'77: R. Venema, owmr. te Benschop; W. J. Koenders, wmr. 1e kl. te Driebergen; E. v. Wijk, wmr. 1e kl. te Vreeswijk.

DISTRICT ZWOLLE

Per 1-3-'77: G. J. Bobbink, wmr. 1e kl. te Goor; J. A. Veldhuis, wmr. 1e kl. te Denekamp.

ALGEMENE VERKEERS DIENST

Per 24-1-'77: C. A. A. de Klerk, adm. ambt. C 3e kl. te Driebergen.
Per 1-2-'77: Mej. W. v.d. Linde, typiste-A te Driebergen.
Per 25-2-'77: Mevr. K. P. E. de Vos-Schipper, schrijver-A te Driebergen.
Per 1-3-'77: Mevr. W. B. J. v.d. Burg-Smorenburg, schrijver-A te Driebergen.

RIJKSPOLITIE TE WATER

Per 1-2-'77: D. Frik, wmr. 1e kl. te Delfzijl.
Per 1-3-'77: C. Giljam, wmr. 1e kl. te Hansweert.

in memoriam

Owmr.
J. A. Hermans
Nistelrode
☆ 13-6-'20
† 2-3-'77

Reserve Rijkspolitie

aangenomen

Per 15-3-'77: P. v. Meurs te Middelburg. H. v.d. Most te Apeldoorn; S. Oosterkamp te Leeuwarden.
Per 1-4-'77: R. J. Eggerding te Alkmaar; D. P. Wille te Alkmaar; W. de Graaf te Utrecht; R. W. v.d. Bosch te Utrecht; W. P. E. G. Kruidhof te Dordrecht; J. Tol te Dordrecht; J. Assenberg-v. Eijsden te Dordrecht; J. Maliepaard te Dordrecht; J. Mierop te Dordrecht; Th. M. M. Arts te Breda; G. E. Schoonbrood te Breda; P. J. F. Kokke te Breda; Th. C. A. Dekker te Breda; J. M. A. Verdaas te Breda; G. J. P. Gerbrands te Eindhoven; J. J. Peters te Maastricht; W. v. Suilen te Nijmegen; A. J. M. Boudewijns te Apeldoorn; W. Wielsma te Groningen; R. W. Wezeman te Groningen; G. Ensing te Groningen; J. de Jong te Groningen; K. Zoutman te Groningen.

overleden

Reserve wmr. 1e kl. J. E. v.d. Heuvel groep Druten, distr. Nijmegen † 31-3-'77.

verplaatsingen

Res. wmr. G. J. L. v.d. Bosch van het distr. 's-Gravenhage naar distr. 's-Hertogenbosch.
Res. wmr. 1e kl. A. L. Lootens van het distr. 's-Gravenhage naar distr. Assen.
Res. wmr. 1e kl. W. Sparling van het distr. Nijmegen naar distr. Utrecht.
Res. wmr. P. A. G. Vermeulen van het distr. Nijmegen naar distr. Utrecht.

geslaagden

17-1-'77: Res. wmr. W. Kijk in de Vechte, distr. Utrecht voor B.G.M.; res. wmr. J. Visser, distr. Utrecht voor B.G.M.
18-1-'77: Res. wmr. H. Molenaar, distr. Utrecht voor G.M.; res. wmr. C. J. Kranendonk, distr. Utrecht voor G.M.; res. wmr. E. G. A. Valkenburg, distr. Utrecht voor G.M.
1-3-'77: Res. wmr. D. Koezema, distr. Leeuwarden aangesteld met de gr. G.M.

Februari-puzzel

De oplossing van de puzzel in het februari-nummer luidde:

10 x de letter P.

Winnaar werd mevr. G. Muilwijk-van Nieuwkerk, Vlielandsestraat 33, Scheveningen.

De zoekplaat voor de junioren:

Het zwaard van de ridder hangt links naast het raam in de rechter bovenhoek.

Winnaar werd: Robert Bouwmeester, Sneeksermeer 21, Zaandam.

puzzel RP MAGAZINE

RPm's beeldwoordpuzzel

U weet het zo langzamerhand wel: van links naar rechts en van boven naar beneden woorden invullen, waarvan de betekenis in de puzzel zelf of in de tekeningen eromheen (zie de cijfers) is omschreven.
Als u bent uitgepuzzeld en elk hokje is ingevuld, telt u hoe vaak de letter K in de oplossing voorkomt. Dat getal op een briefkaart vermelden en voor 15 mei sturen naar: Puzzelredaktie RPm, Brahmsstraat 9, Eerbeek. Er wordt weer een boekenbon van f 25,— verloot onder de goede oplossers.

(N.B.: In de tekening is een foutje geslopen: 1. verticaal telt een hokje te weinig. Daardoor moet de eerste letter — een A — vervallen).

Zoekplaatje voor de kleintjes die nog niet naar school gaan: de matroos heeft het anker verloren. Kun je het in de tekening vinden?

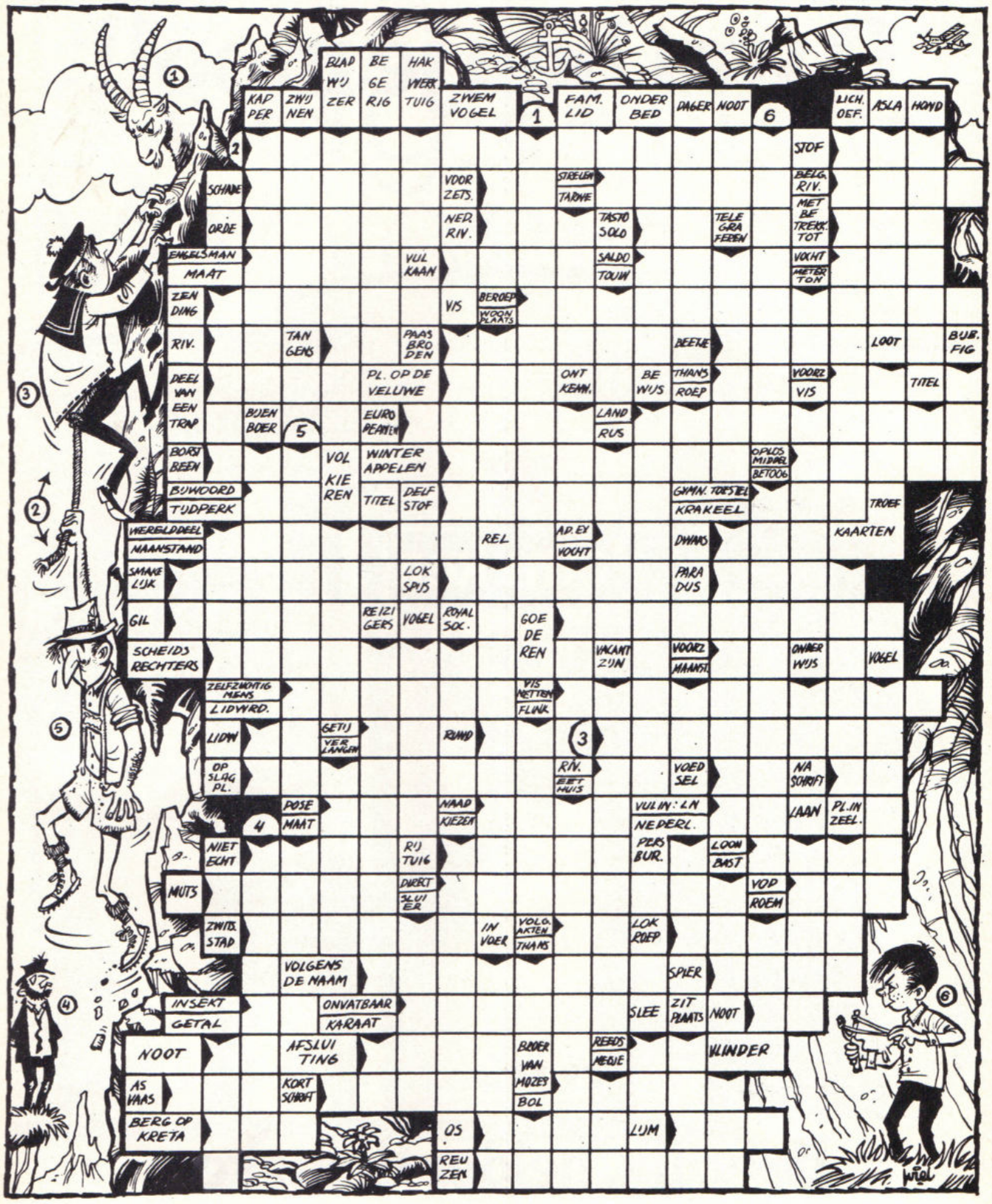

RP MAGAZINE

MAANDBLAD
VAN HET
KORPS
RIJKSPOLITIE

18e jaargang
no. 9
mei 1977

inhoud

OMSLAGARTIKEL
Willem Bijl in dubbelrol . . . 4

POLITIE(K)
— slot —
„Een politieman is geen robot in uniform" 7

BUREAU OPLEIDING EN VORMING
„Ieder rijkspolitieman moet zich kunnen ontwikkelen" . . . 11

Koninklijke onderscheidingen . . 23

INFO INTERN
Nieuws uit de districten . . . 15

VASTE RUBRIEKEN
Sport 26
Nieuwe groepscommandanten . 28
Personalia 29
RPm-puzzel 32
Adressen van redactie en administratie 4

in dit nummer

Van ME-broek naar houten broek

Wat beweegt een COME-docent om predikant te worden en vrijwel elke zondag de kansel te beklimmen? De wegens zijn "singuliere gaven" in de Geref. kerken tot het predikambt toegelaten adjudant bij RPm op de biechtstoel . . pag. 4

(Foto: H. L. van Harrevelt)

Politie(k): de laatste loodjes

Terwijl er druk wordt nagekaart over wat er op 25 mei uit de (stem)bus is gekomen, sluiten wij onze serie "Politie(k)" af met een kollage van wat andere parlementariërs in de Tweede Kamer over de politie hebben gezegd . pag. 7

Wat is bureau Opleiding en Vorming van plan?

Niet alleen jongeren hebben opleiding nodig, ook de wat ouderen moeten bij blijven. Na 10 dienstjaren zou iedereen de kans moeten krijgen bij te tanken in kennis en vaardigheid. Dat is de mening van mevrouw Baars, hoofd van het jonge bureau Vorming en Opleiding. Een interview op . . . . pag. 11

RP MAGAZINE
Maandblad van het Korps Rijkspolitie

REDACTIERAAD:
E. A. Boesaard, Apeldoorn (primaire opleiding)
M. A. P. Dierckx, Nijmegen (Ned. Politie Academie)
C. Doornhein, Dordrecht (RP te water)
F. J. C. M. van Etten, Maastricht (staf district)
P. K. de Geus, Apeldoorn (kaderopleiding)
J. A. Schuurmans, Maastricht (recherche)
W. G. Schermer, Amsterdam (dienst Luchtvaart)
Th. Spelt, 's-Gravenhage (staf district)
L. A. J. Noordergraaf, Bodegraven (landgroepen)
H. L. van Harrevelt, Utrecht (fotograaf B.P.V.)

REDACTIE-SECRETARIAAT:
A. Huizing
Persburo AD, Postbus 399, Ede
tel. 08380 - 1 91 54

EINDREDACTIE:
Koen Aartsma
Persburo AD, Postbus 399, Ede
tel. 08380 - 1 91 54

LAY OUT
LIMA-studio, Heerenveen

ADVERTENTIES:
J. G. Duyker,
Postbus 40 - Noordwolde (Fr.)
tel. 05612 - 5 41

UITGAVE
SB
Schaafsma & Brouwer
uitgevers - drukkers
Postbus 10, Dokkum
tel. 05190 - 23 21
Postgiro 83 31 11
★
Abonnementsprijs f 24,50 (incl. BTW) per jaar bij vooruitbetaling.
Losse nummers f 2,50.

Tekst: A. Huizing
Foto's: H. L. van Harrevelt (BPV)

adjudant Willem Bijl: COME'er in dubbelrol

"Er is een wezenlijk verband tussen wat ik door de week hier op de COME breng en wat ik 's zondags vanaf de kansel uitdraag. Dan sta ik te beweren hoe de wereld zou moeten zijn. Hoe krijgen we die wereld? Dan gaan begrippen meespreken als: rechtvaardigheid, recht verschaffen en verdrukten rechtdoen. Als mens, als politieman, dus ook als lid van de mobiele eenheid, heb je de plicht om in die samenleving orde te handhaven (niét orde opleggen) en rust te scheppen, waardoor veranderingen die noodzakelijk zijn voor het hier en nu, kunnen worden verwezenlijkt.
Voor die taak heb ik een model: een Bijbels model. Daarover mag ik in de kerk gloedvol spreken.

Aan het woord is adjudant W. Bijl (46), staffunctionaris van de Centrale Opleiding Mobiele Eenheden te Neerijnen. Aanleiding voor een gesprek met de heer Bijl is dat de adjudant, naast zijn werk, een grote interesse heeft voor theologie. Een interesse die is uitgemond in een verregaande studie op dat terrein en het regelmatig optreden als voorganger in de kerk. In 1976 vervulde de heer Bijl 61 predikbeurten. Zijn agenda houdt nu al weer afspraken in tot januari 1978.

Ik arriveer te vroeg voor de afspraak die telefonisch met adjudant Bijl is gemaakt. Hij is nog in bespreking en ik krijg de gelegenheid om zijn kamer te bekijken. Het is er gezellig-ordelijk. Er staat een bloemetje op tafel. Mijn aandacht wordt getrokken door een aaneengesloten rij boeken op de bovenkant van de grijze, metalen R.I.B.-kasten. Boeken die opvallen door hun verscheidenheid aan onderwerpen. Naast de titel "Anders denken" staat "Den Uijl. Een politicus". "Macht over macht" staat in één rij met het "Nieuwe Testament". Voorts studies over wijsbegeerte en theologie.

W. Bijl: "Ik ben een gewone Betuwse jongen uit een goed gereformeerd

gezin. In de oorlogsjaren heb ik de lagere school afgemaakt, waardoor mijn vooropleiding, op z'n zachtst gezegd, niet daverend is. Ik was trouw lid van de jongelingsvereniging en daar heb ik een stuk vorming gehad. Inleidingen voor onderwerpen die in de vereniging werden behandeld haalden we uit boeken van Abraham Kuijper en Groen van Prinsterer. Ik denk nu nog wel eens terug aan de tijd dat je als jongen met een beetje lagere school naar huis ging met een werk als "Gemene Gratie" van Kuijper onder je arm.
Mijn interesse voor de theologie stamt uit die periode. Om de theologische werken te kunnen lezen was mijn vooropleiding natuurlijk onvoldoende. Na de lagere school heb ik, buiten mijn werktijd, privé-onderwijs genoten van een hoofdonderwijzer die naast ons woonde. Met deze scholing ben ik daarna op eigen wijze gaan studeren. Voor het verkrijgen van het preekconsent heb ik een classicaal examen afgelegd."

Autodidakt

Bijl praat graag en met stelligheid. Hij is blij dat men in zijn omgeving, thuis en op zijn werk, door bepaalde opmerkingen, een relativerende invloed heeft. Hij gaat een discussie ("onder een compagniesborreltje") niet uit de weg, maar bereidt zich terdege voor op gesprekken met een minder vrijblijvend karakter. Zijn gesprekstaal is doorspekt met woorden, zinnen, formules, die een theologische scholing verraden.
Hij laat een stukje van een preek horen. Hij spreekt (zoals hij zelf zegt) "kanseltaal". Het gesproken woord is echter voor iedereen duidelijke taal, met voorbeelden die de kerkganger zeker zal herkennen uit zijn omgeving.

W. Bijl: "Ik heb geen academische opleiding gehad en geen universitaire vorming genoten. Dat heb ik altijd als een nadeel ervaren.
Tijdens militaire dienst en bij de detachering in Amsterdam op het bureau Mosplein in de tijd van de moeilijkheden in de 60-er jaren heb ik vele wachturen doorgebracht met een boekje in een hoekje, zonder dat ik later het predikaat "een zonderlinge vent" heb meegekregen."

Geen pastor

De heer Bijl denkt sterk oecumenisch. Hij zegt: "Bij de Rijkspolitie heb ik tot nu toe vijf standplaatsen gehad. Ik heb gestaan in het rooms-katholieke Helden-Panningen en in het streng protestantse Urk. Daardoor heb ik vele vormen van geloofsbeleving kunnen ervaren."
Hij maakte een studie van het uit elkaar vallen van de christelijke kerken (hij spreekt zeer verklarend over de Reformatie en de nadere Reformatie). Hij bestudeerde veel van wat er geschreven werd over het laatste concilie. Hij dook in de kerkgeschiedenis, meer in het bijzonder in de geschiedenis van de rooms-katholieke kerk. Momenteel is hij werkzaam aan een scriptie over paus Johannes XXIII en voert in verband daarmee correspondentie met de bisschoppen Gijssen en Simonis. In Helden-Panningen zong hij het Gregoriaans mee (aanleiding voor de studie Latijn), sprak voor een Pinkstergemeente en verrichtte pastoraal werk voor de hervormde gemeente in het Drentse Valthe toen hij als docent werkzaam

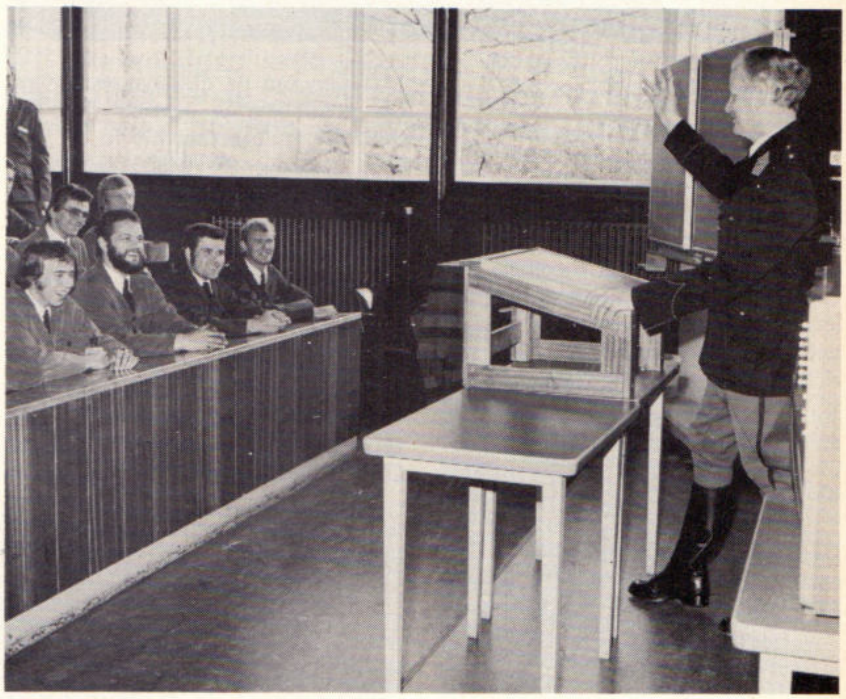

was bij de COME in Exloo.

Bijl: "In die tijd heb ik ervaren wat het betekent pastor te zijn. Men heeft mij daar als predikant willen benoemen toen de COME werd verplaatst naar Neerijnen. Ik heb het niet gedaan. Je kunt dan wel theologie studeren, maar pastor zijn betekent wel iets anders. Ik heb wat dat betreft mijn leerschool gehad. Met het verrichten van pastorale zorg op een wijze als ik toen deed was ik niet oud geworden en dat wil ik wel graag."

Pro Deo

Na de middagmaaltijd neemt Bijl even de tijd voor een andere liefhebberij: alles wat leeft en groeit. Op het terrein van de COME scharrelen ganzen, konijnen en kippen rond.
Bijl is bezig met het terugfokken van een kip die kan vliegen en die vroeger in deze omgeving voorkwam.
Het is niet vreemd dat hij oog heeft voor de natuur. Hij werkte bij zijn vader op een kooikersbedrijf.
"Mijn vader sprak altijd van "brood uit de hemel". Ik vraag me af of ik hier had gezeten als de hemel ons wat meer goedgunstig was geweest en de gelegenheid had geboden om, financieel gezien twee gezinnen van de opbrengst te onderhouden. Het vak van kooiker heb ik altijd een machtig beroep gevonden."
Als we het later weer krijgen over zijn nevenwerkzaamheden als voorganger, bemerk ik iets van zijn stipte opvatting van de dienstvoorschriften. De predikbeurten verricht hij Pro Deo, een uitdrukking die in dit verband volledig tot zijn recht komt. De kerkeraden vinden echter, dat hij moet blijven studeren. Zijn uitgebreide bibliotheek heeft hij, zoals hij het zelf uitdrukt, "grotendeels bij elkaar gepreekt."

Geweld

Als ik hem tenslotte vraag in hoeverre geweld — een gegeven dat de COME niet vreemd is — past in zijn religieus denken, antwoordt hij erg duidelijk:
"WE, ik bedoel hier uitdrukkelijk de COME mee, hebben daarover een mening: bij de handhaving van de openbare orde, zal ter bereiking van het gestelde doel, waar nodig geweld worden gebruikt. Daar sta ik volkomen achter."
Daarna gaat hij met enige felheid verder:
"We moeten er vanaf dat je, als je gelovig wilt leven, of spreken, je wat dit onderwerp betreft, als halfzacht overkomt. De wereld waarin wij leven is een geschonden wereld, er is een breuk. De kwade machten moeten we bestrijden en dat kan op vele manieren gebeuren, waarbij we geweld niet mogen úitsluiten. Maar de tegenstander bepaalt de mate van geweld."
Als ik ben vertrokken laat adjudant Willem Bijl zich door zijn vrouw afhalen. Het is vrijdagmiddag, 's avonds bezoekt hij de vervolg-cursus voor geestelijke vorming in Utrecht.

Rp.org_RPM77_05_mei_nr.09_compri

de Moel bv
wegenbouw maatschappij

alkmaar, postbus 150
bergerweg 150
(072) - 27027* telex 57356

agmi B.V.
Steenweg 13 - TEGELEN
Tel. 077 - 32546 (6 lijnen)

voor
- VERKEERSBORDEN
- DRANGHEKKEN
  Uw RP-type 9- en 19-spijlig 20 kg
- ONGEVALSNOODBAKENS
- VERKEERSKEGELS 5 maten
- VEILIGHEIDSVESTEN
- HANDSCHIJNWERPERS Dynalite
- PARKEERPALEN, neerklapbaar
- RETROFLEKT. FOLIE, TEXTIEL, STICKERS, LETTERS, CIJFERS
- STOPSEIN - HANDBORDEN
- VERKEERSSPIEGELS
- ZWAAI- en KNIPPERLICHTEN
- MEETWIELEN en FAKKELS
- VERKEERSLICHTEN
  ook met radiografische besturing
- ALLE WEGBEBAKENINGSARTIKELEN

POLITIEK (SLOT)

"DE POLITIEMAN IS GEEN ROBOT IN UNIFORM"

Sinds september jl. heeft RP-magazine zeven interviews met politiedeskundigen van Tweede Kamerfrakties gepubliceerd. Elke maand één: drs. H. Aarts (KVP), mr. P. Stoffelen (PvdA), mr. dr. S. Imkamp (D '66), dr. H. Waltmans (PPR), W. v.h. Schip (CPN) en mr. H. Koning (VVD). Wij sluiten deze artikelenreeks af met een collage van uitspraken die de andere Kamerleden die zich met politiezaken bezig houden, in het afgelopen jaar over de politie hebben gedaan.

P. Jongeling (GPV):

'Centrale verkeersdienst straks minder noodzakelijk'

Mijn fraktie is er niet geheel van overtuigd, dat men bij het creëren van aparte landelijke diensten zover moet gaan als thans wordt voorgesteld. Gegeven het principe van de regionalisatie en gegeven de schaalvergroting van verkeersproblemen en dergelijke moeten toch wel fricties worden verwacht. Zal er immers niet een tendens gaan ontstaan — als deze er al niet is — om voor steeds meer specifieke problemen steeds meer aparte diensten op te richten? Bij het huidige politiesysteem moest men het wel zoeken in de richting van meer afzonderlijke landelijke diensten. De vraag is echter of dat in dezelfde mate geldt als er regionale politie zal zijn. Men mag toch verwachten, dat die noodzaak minder groot zal zijn, zeker nu er niet meer sprake zal zijn van een koppeling aan gewesten maar aan een kleiner aantal provincies. Zo heeft de Vereniging van hogere politie-ambtenaren er mijns inziens terecht op gewezen dat, gelet op de te verwachten grootte van de korpsen, elk korps ongetwijfeld in iedere provincie een aparte verkeersspecialisatie zal kennen. Dat maakt een centrale verkeersdienst minder noodzakelijk.

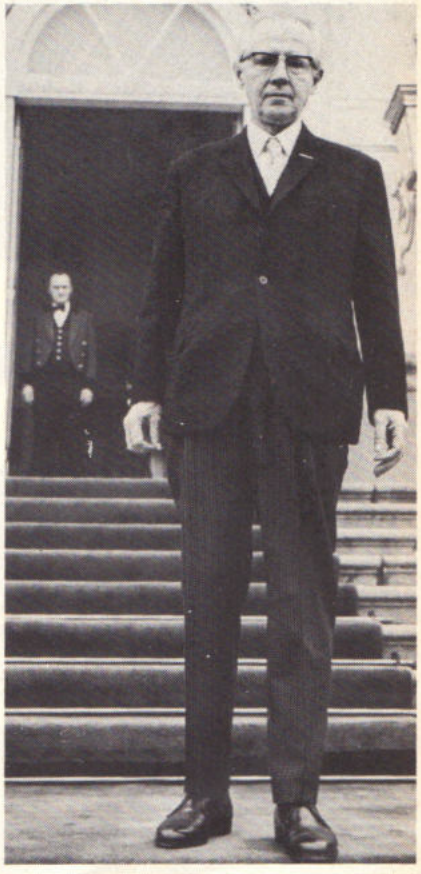

H. Wisselink (CHU):

'Na de stage terug naar de school'

Bezien vanuit de historie is het begrijpelijk dat de primaire opleidingen nog geënt zijn op het gescheiden politiebestel. Toch lijkt het mij gewenst dat in de komende jaren de scheidingsmuur tussen gemeentelijke en rijksopleidingsscholen geheel gaat verdwijnen. De opgeleiden van vandaag zullen namelijk over enkele jaren het verschil tussen rijks- en gemeentepolitie niet mogen herkennen.

De praktische scholing van de adspiranten geschiedt thans door en in de korpsen zelf. Meestal is de opvang goed, maar in de kleinere korpsen geeft het nogal moeilijkheden. Volgens ons zou een gerichte stageperiode, mede begeleid door de school veel beter zijn. Na deze stage zou men weer enige maanden terug naar de school moeten om de opgedane ervaringen uit te wisselen en te toetsen. Zo'n systeem heeft de Nederlandse Politie Academie wèl. Waarom komt er dan ook niet zo'n systeem voor de opleiding van lagere functionarissen?

Waarom is tegelijk met het carrièreplan ook niet gestreefd naar één rangenstelsel? Voor de gewone burger is het systeem nu veel te ingewikkeld. Gelijke rangenbenamingen voor rijks- en gemeentepolitie, zelfs één gelijk uniform, één en dezelfde soort van onderscheidingstekens, waarom zou dat nu al niet, in de komende jaren, kunnen worden ingevoerd?

K. Beuker (RKPN):

'Onze politie treedt wijs op'

Ik ben van mening dat onze politie wijs optreedt. Zij houdt rekening met de mens met wie zij in aanraking komt. Ik bedoel daarmee niet dat de politie zich bezondigt aan klassejustitie. Het optreden van de politie noem ik wijs.

Op het ogenblik zijn de leerkrachten van onze politiescholen praktisch allemaal mensen uit de praktijk. Zij instrueren en begeleiden die jongelui vanuit hun praktische ervaring. Het is hun dan ook helemaal niet kwalijk te nemen dat zij niet voldoende wetenschappelijk zijn. Ik vind dat een jongeman die met achttien jaar van de mavo komt en dan aan een politieopleiding begint, niet geschikt is om een jaar later op de massa af te gaan. Daarom pleit ik voor een langere opleiding en voor het aantrekken van leerkrachten die onze toekomstige politie ook psychologisch kunnen begeleiden.

Mr. V. A. Honig v.d. Bossche (BP):

'Rechtstreeks het vuilnisvat van de kritiek in'

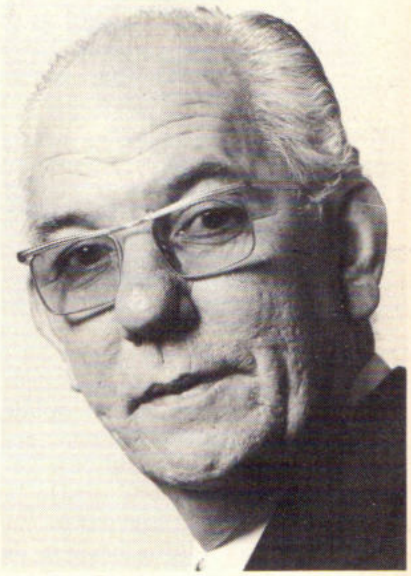

Laten wij niet vergeten dat de politieman geen robot in uniform is, het is ook een mens zoals u en ik, die zijn brood verdient in deze samenleving in een zeer achtenswaardig en bovendien zeer noodzakelijk ambt.

Ik wil niet nalaten, te zeggen wat in het algemeen het standpunt van de BP inzake de sterkte van het politiekorps is. Het is niet zozeer de kwantiteit maar de kwaliteit waarop het aankomt. De kwaliteit berust voor een belangrijk deel op het gezag dat van het politiekorps uitgaat. Dit is het allerbelangrijkste.

Als een burger in onze samenleving een fout maakt, zijn er instanties genoeg die diezelfde samenleving erop attent maken dat wij die burger moeten helpen, ook nadat hij op welke wijze dan ook is gestraft. Als een politieman een menselijke fout maakt, gaat hij rechtstreeks het vuilnisvat van de kritiek in. Zeker de pers zal hem daarbij niet sparen, ook al is er nog geen degelijk onderzoek geweest, en zeker bij een bewezen fout, na zijn straf. Het gehele politieapparaat krijgt dan ook nog de schuld. ➞

M. Schakel (ARP):

'Gefeliciteerd met het Korps Rijkspolitie'

De politieman is in wezen een burgerlijk ambtenaar met een heel delicate opdracht. Ik heb van de politie wel eens een Engelse definitie gelezen die luidde: "It is the only 24-hours fully mobile social service in the country." Daar zit heel wat in.
De Minister van Justitie heeft in de Kamer met een zekere weemoed gesproken over het feit dat in de toekomst - hoe ver af of hoe dichtbij die ook moge zijn - het korps rijkspolitie niet meer zal bestaan. Hij wijdde er warme woorden aan, die ik heel goed heb begrepen. In verband met een andere verantwoordelijkheid heb ik meer dan dertig jaar het voorrecht gehad om met van de bezetter van een eenmanspost tot en met de generaal, met onderofficieren en officieren van de rijkspolitie in contact te mogen treden. Op grond van die ervaring zeg ik dat dit volk in dit land kan worden gefeliciteerd met dit korps. Als de dag daar is, dat aan dit korps de laatste eer moet worden bewezen hoop ik dat, als de Minister van Justitie na enkele malen van zijn troon getreden te zijn en die steeds weer bestegen te hebben, hij ook mij zal willen gedenken, omdat ik het een eer zou vinden om op dat moment van die gevoelens blijk te geven.

Mr. H. M. Franssen (PvdA):

'Zou bijscholing een alternatief zijn?'

Ik kan mij niet onttrekken aan de indruk, dat van een grote mate van overeenstemming en een sterke wil tot samenwerking binnen de twee politiegroeperingen nog geen sprake is. Zo'n zin in het jaarverslag van de rijkspolitie over 1975, dat overgang van gemeentepolitie naar rijkspolitie begrijpelijkerwijze niet steeds de instemming van de betreffende korpschef heeft (hoe is het omgekeerd?), duidt meer op voortgezette concurrentie dan op streven naar samenwerking. Soms krijg ik het gevoel, dat het instandhouden van het verschil tussen rijks- en gemeentepolitie op de eigen opleidingsscholen bij wijze van spreken als moedermelk wordt meegegeven.

De centrale recherche informatiedienst ontwikkelt zich snel tot een dienst van groot formaat. Het lijkt wel een substituut voor het tekort aan politiepersoneel. Welke maatregelen zijn getroffen om het gebruik van de kennelijk in een computer gestopte informatie aan banden te houden? Eigenlijk gaat hier nog een vraag aan vooraf. Wie beslist wat er over iemand aan informatie wordt opgeslagen? Is die informatie op betrouwbaarheid gecontroleerd? Is de Minister er zich van bewust, dat inlichtingen over personen bijna per definitie een sterk gekleurde inslag kunnen hebben? En erkent hij, dat de gegevens die worden verstrekt bijna even zeker als objectief gegeven zullen worden gehanteerd, alleen al daarom, omdat zij door een officiële dienst ter beschikking worden gesteld? Inschakeling van de techniek in het werk van de politie houdt het risico in van verzakelijking van de verhouding van de politie tot de burger. Hoe groot is het percentage van het personeel dat het uitsluitend van de eerste opleiding moet hebben? De maatschappij verandert snel. Wordt voor deze mensen ooit in dit opzicht iets aan 'bijscholing' gedaan? Zou zo'n bijscholing een alternatief zijn voor de door de burgemeester van Eindhoven geopperde idee van een verlengde primaire opleiding? Dat docenten meer van buiten worden aangetrokken lijkt mij niet onverstandig. Te veel belichting uit de politiehoek is ook niet goed!

TT-RACES
ASSEN
25 juni

Door A. Huizing
Foto's: Techn. Rech. Den Haag

Interview met mevrouw M. P. Baars, hoofd bureau opleiding en vorming

Iedere rijkspolitieman moet zich kunnen ontwikkelen

"Het personeelsbeleid moet er op gericht zijn voorwaarden te scheppen, die iedere politieman zoveel mogelijk in de gelegenheid stellen, die vakkennis op te doen en die capaciteiten te ontwikkelen, die overeenstemmen met zijn ambities en mogelijkheden."

"Deze filosofie van de ministers van justitie en van binnenlandse zaken, die in het rapport Carrièregang voor de politie openbaar wordt gemaakt, betekent voor ons een uitgangspunt." Aan het woord is mevrouw M. P. Baars. Zij is sinds 1973 hoofd van het bureau opleiding en vorming bij de inspectie personeelszaken van het korps Rijkspolitie.
Dat wil niet zeggen dat er voorheen niet aan vorming en opleiding werd gedaan. Vanaf 1969 heeft er zelfs een inspectie opleiding en vorming bestaan. Daarvoor deed een ieder wat nodig was om de mensen te scholen of bij te scholen. Denk maar aan de opleidingsscholen, de kaderschool, de verkeersschool, COME enz. Nu kennen we bij de districten te land een "functionaris opleiding en vorming". Voorts is er een voorstel bij de ministers ingediend, waarin wordt gevraagd om de inspectie opleiding en vorming weer in te stellen. Daardoor ontstaat de mogelijkheid de organisatie groter op te zetten.
"De inspectie opleiding en vorming, zoals die is voorgesteld, is een mooie organisatie", zegt mevrouw Baars, "er zit een bepaalde onderwijsontwikkeling in. We hebben er behoefte aan om een onderwijskundige aan te trekken, een man die methoden kent; die veranderingen en vernieuwingen in zijn vakgebied kan volgen. Hij zal nieuwe mogelijkheden moeten introduceren en begeleiden".

Functionaris opleiding en vorming

RPm.: Waarom is er in de districten een functionaris opleiding en vorming aangesteld?

Mevr. Baars: "Dichter bij de man in het korps moest wat gebeuren. Je kunt niet alles vanuit Voorburg regelen. Dat gaat nog wel voor specialistische cursussen, maar er zijn veel zaken die in het district dienen te gebeuren.
In het rapport Werkgroep Officieren Bestand wordt al gesproken over een bureau opleiding en vorming bij het stafbureau algemene dienst van de districtsstaf. Bij de openstelling van de nieuwe functie hebben we bij de vaststelling van de taak op dat rapport teruggegrepen. Voordat de man werd benoemd, hebben we korte tijd gewerkt met kontaktmannen bij de verschillende staven. De meesten van hen deden dat werk naast hun overige werkzaamheden, zodat er van initiatieven nemen weinig kwam.
De nieuw aangestelde functionaris kan zich uitsluitend bemoeien met vorming en opleiding.
Een van de eerste zaken waarmee hij geconfronteerd werd, was de opvang en begeleiding van jeugdig personeel. In lang niet alle districten werden er op dat punt activiteiten ontplooid. In sommige districten is de B-cursus een moeizame zaak. Er is een groot aanbod van nieuwe cursisten: in 1976 bleken er bij de Rijkspolitie 1300 mensen een B-cursus te volgen. De cursusleider en de docenten zijn allen mensen die deze taak naast hun normale werk doen. Men was blij dat er iemand kwam die in ieder geval de organisatie kon overnemen.
Dan was er de sport en het schieten. Gelukkig kon de man voor wat betreft de sport samenwerken met de sportinstructeur.
Op het gebied van schieten moesten initiatieven worden genomen. Wij kennen geen full-time schietinstructeurs."

Mens en maatschappij

RPm.: Tot nu toe sprak u over bestaande cursussen. Wat zijn de verdere plannen?

Mevr. Baars: "We hebben een filosofie opgebouwd die uitgaat van de gedachten over de ontwikkeling van capaciteiten en vakkennis van de

man. Voor wat betreft de bekwaamheid (vakkennis), kun je een verdeling maken tussen (wat ik zou willen noemen) de politietechnische kennis, waaronder dan wetskennis, opsporingsleer e.d. valt, en de kennis van mens en maatschappij.
Er is voor de politietechnische kennis een primaire opleiding, een B-cursus en een kaderschool.
Voor de verkenning van mens en maatschappij komen we opnieuw bij de kaderschool terecht, maar we kunnen ook scholingen volgen op volkshogescholen en vormingscentra.
Daarom hebben we vorig jaar een aantal mensen aan cursussen op verschillende volkshogescholen laten deelnemen. We hebben hen een evaluatieformulier toegezonden. Als we die terug hebben gekregen zullen we beoordelen of we met die volkshogescholen met hun programma op het goede spoor zitten. En of we er qua vakkennis iets aan hebben gehad.
Om een politieman geschikt of meer geschikt voor een bepaalde functie te laten worden, moet hij zijn capaciteiten kunnen ontwikkelen. Om iemand in de gelegenheid te stellen meer geschikt te worden voor een leidinggevende functie zou je b.v. een communicatietraining moeten organiseren. Men leert daar een vergadering leiden, samenwerken, luisteren, gesprekken voeren en besluiten.
Op initiatief van de districts-onderdeel-dienstcommissie uit Den Bosch is er zo'n communicatietraining georganiseerd. We hebben een vormingscentrum gezocht en de bedoeling aan de leiding voorgelegd. Er is daarna drie maal een driedaagse cursus gehouden. Alle groepscommandanten en hun vervangers en een aantal leden van de districtsstaf hebben die cursus bezocht. Toen we na twee maanden een evaluatie hielden, bleek dat men er een heleboel van had opgestoken. Men had het geleerde in de praktijk gebruikt en zei letterlijk: "Ik zit een groepssamenkomst anders voor; ik luister beter en er ontgaat me minder."
Dit is dan een stukje vorming waardoor de mensen gelegenheid krijgen zichzelf meer geschikt te maken.
Met deze cursussen willen we wel doorgaan.
We kennen ook nog de functiegerichte scholing. Er is een specialisatie in het politiebedrijf. Iemand die naar het verkeer wil, moet de verkeersschool hebben bezocht; een rechercheur gaat eerst naar de recherche-school. De kaderschool is er voor bedoeld om iemand op te leiden voor de functie van kaderlid. Er wordt overigens over gedacht om de stof van de kadercursus, gericht op de bekwaamheid, te scheiden van de stof die gericht is op de ontwikkeling van de geschiktheid.
Voor het vakgerichte gedeelte van de vorming en opleiding dienen de groepssamenkomsten meer gebruikt te worden. De nieuwe functionarissen bij de districtsstaven hebben de opdracht ontwikkelingen in wetgevingen en ontwikkelingen in de toepassing van het beleid te bespreken of te laten bespreken."

Mevrouw M. P. Baars, hoofd bureau opleiding en vorming, doorliep HBS-B en de Sociale Academie, werd assistente kinderpolitie bij de gemeentepolitie te Maastricht, later adjunct-inspecteur bij de gemeentepolitie in Den Haag. Nadat ze in 1963 als extrania was geslaagd, werd ze bevorderd tot inspectrice. Twee jaar later deed ze haar intrede bij het Korps Rijkspolitie als officier jeugdzaken in het district Nijmegen.
In 1971 werd ze toegevoegd aan de Inspectie Personeelszaken om te onderzoeken of er vrouwelijk geüniformeerd personeel in het korps zou moeten komen.

Opvang en begeleiding jeugdig personeel

RPm.: Wat wordt er aan vorming van jeugdig personeel gedaan en hoe wordt men in de praktijk opgevangen en begeleid?

Mevr. Baars: "In de toelichting op de begroting van het ministerie van binnenlandse zaken las ik, dat er geprobeerd moet worden bij de primaire opleiding meer aan vorming te doen. Dat is moeilijk, omdat we daar dan in feite maar weinig tijd voor hebben, maar op de opleidingsscholen van de rijkspolitie is men nogal vindingrijk op dat punt. Als blijkt dat het behandelde in de klas niet goed overkomt, laat men het de mensen zoveel mogelijk zelf meemaken. Een voorbeeld daarvan is het organiseren van een speelmiddag voor geestelijk gehandicapte kinderen.
Momenteel krijgen de adspiranten, als ze een half jaar in opleiding zijn, een stage van 3 dagen op de groep. In het leerproces heeft dat een goede funktie: men weet waarvoor men studeert.
Er is wel eens geopperd de jonge mensen de maatschappij te laten

Uit: de memorie van toelichting op de begroting van binnenlandse zaken: "Een goede vorming en opleiding van de politieman is van groot belang. Hoe beter de politieambtenaar in vaktechnisch opzicht is geschoold, hoe meer hij met name in maatschappelijk opzicht op de samenleving is voorbereid. Des te rustiger en zelfverzekerder zal hij optreden en des te groter zal het effect van zijn optreden zijn. Ook de veiligheid van degene voor wie hij moet waken en die van hem persoonlijk zijn daarmee gediend."

"ondervinden" door ze een tijdje in ziekenhuizen e.d. te laten werken.
Inmiddels is er een onderzoek op gang gekomen naar de relatie tussen de geboden leerstof op de opleidingsschool en datgene wat in de praktijk van de man wordt gevraagd.
Dat onderzoek wordt verricht door het Wetenschappelijk Onderzoek en Documentatie Centrum (WODC) van het ministerie van justitie, in samenwerking met een particulier wetenschappelijk bureau. Het onderzoek vindt plaats in opdracht van binnenlandse zaken en justitie.
De uitslag van het onderzoek is nog onbekend. Het kan best zijn dat men een langere primaire opleiding adviseert, of een opleiding die er anders uit moet zien.
Psychologen en sociologen die het onderzoek doen hebben wel een groot verschil tussen rijks- en gemeentepolitie ontdekt. Dat ligt waarschijnlijk aan de sfeer waarin het werk zich afspeelt. De positieve instelling van de politieambtenaar was hen duidelijk opgevallen.
De Werkgroep-Borra heeft de opdracht gehad om te bekijken hoe jonge wachtmeesters na hun primaire opleiding begeleid moesten worden.
Er blijkt voor de jonge man of vrouw een drempel te zijn zodra men de praktijk in gaat. Een district was begonnen deze drempel wat te slechten. Men ving de mensen die van school kwamen, op en bracht ze onder in opvanggroepen waarna men ze een poos begeleidde alvorens ze werden ingedeeld bij hun definitieve bestemming. Bij sommige grote gemeentepolitiekorpsen hanteert men dit systeem ook.
We kennen ook het mentorsysteem:

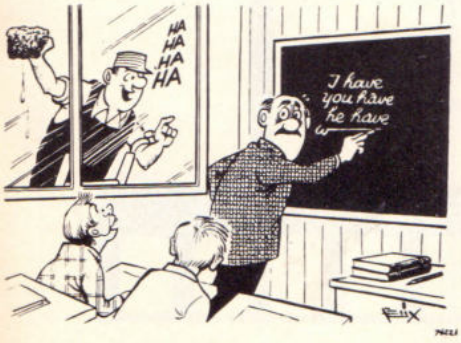

Opperwachtmeester A. P. van der Linde is 47 jaar. Sinds juni 1976 is hij ingedeeld als functionaris opleiding en vorming bij het district Dordrecht.
Tijdens zijn loopbaan bij de Rijkspolitie is hij vrijwel voortdurend bezig met jonge mensen. In zijn vrije tijd zet hij een instuif voor de ongeorganiseerde jeugd op poten en brengt mensen aan het trimmen. Door zijn wijze van lesgeven brengt hij vaart in de B-cursus.
Hij heeft het naar zijn zin in zijn nieuwe functie:
"Ik houd van organiseren en improviseren. Vorming en opleiding in de districten is iets nieuws, hoewel er in dit district toch al het een en ander gedaan werd."
Hij is er een voorstander van dat het jeugdig personeel beter wordt opgevangen, zoals in het rapport-Borra is voorgesteld.
Hij vindt het jammer dat de jonge wachtmeesters tijdens hun opleiding zo weinig vorming krijgen.
"Mogelijk kunnen wij daarop inhaken door de jonge mensen in het jaar na de opleiding les in pesoonlijkheidsvorming en maatschappijleer te geven. Inhaken, daar waar de school is geëindigd. De stages op de groepen tijdens de opleiding zouden moeten worden uitgebreid, zodat de man of vrouw er aan gewend raakt in uniform te lopen."

Wensen heeft hij ook:

"Bij elk district zou plaats zijn voor twee instructeurs. Behalve de B-cursus zouden deze mensen instructie kunnen geven tijdens groepsbijeenkomsten. Dat zelfde geldt voor schietinstructeurs. Het is nu zo dat B-docenten en schietinstructeurs uit de dienst gehaald moeten worden, met alle problemen van dien.
Hier in Dordrecht kan ik mijn werk op een prettige manier doen. Ik krijg de ruimte en de gelegenheid om opleiding en vorming in het district te integreren. Dat schijnt in sommige andere districten anders te zijn. Daarom zou een goede functiebeschrijving nodig zijn."

een jonge wachtmeester wordt toevertrouwd aan een oudere politieman. Het is een goed systeem. We hebben echter nauwelijks mentoren meer, dus moet er een andere weg worden ingeslagen.
Het rapport-Borra is nu klaar. In het land heeft men inspraak gehad en nu willen we graag gaan werken volgens de richtlijnen van dat rapport. Het is de bedoeling, jonge politiemensen te laten opvangen door fulltime mentoren. Elke mentor krijgt telkens drie maanden lang vijf nieuwe wachtmeesters onder zijn hoede, die hij volgens bepaalde richtlijnen begeleidt. Ze gaan de straat op en doen alle werkzaamheden onder leiding van de mentor.
Na deze begeleiding volgt de jonge wachtmeester een introductie-cursus, waarbij hij stages gaat lopen op de meldkamer, de verkeersgroep enz. Daarna volgt hij de opleiding op de COME en het tweede half jaar brengt hij door op zijn groep. Hij mag niet worden ingezet bij de ME of op Schiphol.
Daarna wordt men geacht geacclimatiseerd te zijn om voor de volledige politiedienst ingezet te kunnen worden."

POL

VERKEERSBORDEN
WEGBEBAKENING

INDUSTRIEWEG 26 - RENKUM
Telefoon 08373 - 90 03*

wij leveren o.a.:
- **Dactyloscopische instrumenten**
- **Dranghekken - uw RP type 9- en 19 spijlig - 20 kg**
- **meetwielen**
- **politie-stopclaks**
- **ongevalstandaards met supplementen**
- **verkeersvesten voor Rijkspolitie**
- **verkeersvesten voor Gemeentepolitie**
- **klaar-over kleding**
- **regenkleding en handschoenen**
- **verkeerskegels - 35, 50 en 75 cm**
- **elektronenflitsers**
- **zwaailampen en explosievrije handlampen**
- **Zweedse politie handschijnwerpers**
- **parkeerpalen, neerklapbaar en uitneembaar**
- **Dynalite handschijnwerpers**
- **batons, fakkels**
- **Twinsonic licht- en geluidsinstallaties**
- **het inrichten en beplakken van politie-auto's, enz. enz.**

Vorming ouder personeel

RPm.: Bestaan er ook plannen voor verdere vorming van ouder personeel?

Mevr. Baars: "Politiemensen met tenminste tien dienstjaren zouden in de gelegenheid gesteld moeten worden minstens eens per vijf jaar aan een cursus deel te nemen. Men moet toch bekwaam en geschikt blijven!
Om voor deze grote groep medewerkers iets te kunnen organiseren zullen we waarschijnlijk ook weer een beroep moeten doen op de volkshogescholen en vormingscentra. We inventariseren momenteel de geschikte adressen. Een cursus zoals we in Den Bosch hebben gehad is een uitstekend idee. Een dergelijke training moet niet voor bepaalde lagen worden gehouden, maar voor ieder lid van de groep. De cursus heeft dan ook meer effect.
Naast een dergelijke, gerichte training voor een groep politieambtenaren denken we ook aan vormingscursussen waaraan ook mensen buiten de politie deelnemen.
Mogelijk kunnen we volgend jaar al laten weten welke mogelijkheden er zijn voor de korpsleden.
Overigens zijn we ontvankelijk voor ideeën en suggesties. Men kan er van overtuigd zijn dat alle inbreng zal worden bekeken. "Opleiding en Vorming" wil graag meewerken om de rijkspolitieman beter te doen functioneren en de politiedienst te verbeteren."

Uit: de memorie van toelichting op de begroting van justitie: "Het is niet eenvoudig de twee doeleinden, verbetering van de opleiding en het op peil houden van de feitelijke sterkte van de politie te integreren."

Reinka
Speelhuislaan 82 4815 CH Breda Tel. 076-877217

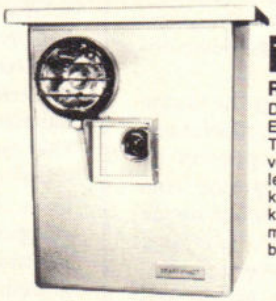

TRAFFIPAX
Roodlicht-kontrole
Dóórrijders kunnen dóódrijders zijn! Een psychologische „tegenhouder" als TRAFFIPHOT verhoogt dus ook de veiligheid bij verkeerslichten. Reinka levert U deze TRAFFIPAX-installatie kompleet . . . , dus mét drempel, ROBOT-kamera, flitser en service! Met automatische diafragma regeling en uitwisselbare printkaarten voor 24 uur service.

APPARATUUR VOOR TOEGEPASTE FOTOGRAFIE

info RP intern

De bar-bel op reis 15

Vier reserve wachtmeesters in gezin Retrea 16

Goud en verf voor adjudant van Gelder 17

Extra editie voor Rijnsburgse politie 19

Proef met telefoonstickers . . . 21

Met I.P.A. naar F.B.I. en Scotland Yard 22

Aan deze INFO-INTERN werkten mee:

G. A. Boot, P. H. M. Claessen, B. Roomer, Th. Spelt.

Eindredactie:

A. Huizing.

De bar-bel op reis

Rondje voor G. M. Koning

HARLINGEN. — De adspiranten Homminga, Weiland en Holthaus overhandigden onlangs de direkteur van de opleidingsschool Harlingen de bar-bel die eerder (in de nacht van 2 op 3 maart) in Harlingen was ontvreemd. Op de plaats van het delict hadden de daders toen een stuk laken achtergelaten met het opschrift: "Klas R wenst u een goede morgen."
Klas R bleek afkomstig van de opleidingsschool te Apeldoorn en had en passant de reeds eerder door Harlingen "geleende" klok uit Apeldoorn meegenomen.
Genoemde leerlingen, die de wacht hadden toen de spullen werden afgehaald, kregen onverwachte hulp bij de opsporing. Adjudant G. M. Koning van hun school werd in Apeldoorn vrij plotseling geconfronteerd met de bel, die door cursisten van de COME, op uitdrukkelijk verlangen van de schoolleiding te Neerijnen, werd teruggebracht na een reis in die richting te hebben gemaakt (A.H.)

Foto H. L. van Harrevelt (BPV)

Wachtmeester redde tweejarig meisje

SASSENHEIM. — Op z'n vrije zaterdagmiddag heeft wachtmeester A. R. J. van Dun van de groep Sassenheim met een duik in een baggersloot het leven gered van de tweejarige Mariëlle v.d. Heiden. Toen kollega Van Dun uit het raam van zijn woning keek, miste hij eensklaps het buurmeisje dat hij net tevoren nog had zien spelen naast de kleuterschool. Hij rende naar buiten en zag alleen nog aan het borrelende water waar het kind vermoedelijk kopje-onder was gegaan. Met een duik in het modderwater kon Mariëlle boven worden gehaald. Van Dun en z'n buurmeisje hebben beiden van het koude modderbad geen nadelige gevolgen opgelopen. (ThS)

Vier res.-wachtmeesters in het gezin Retrea

MAASTRICHT. — Bij de familie Retrea uit Heer-Maastricht is de reserve-rijkspolitie ín. Van een gezin van elf personen, onder wie zeven jongens, maken vader en drie zonen deel uit van de reserve-rijkspolitie. Zij behoren allen bij de groep Eijsden, post Gronsveld.
Vader H. J. Retrea: "Ik stond wel even perplex toen men mij 20 jaar geleden vroeg of ik reserve-rijkspolitieman wilde worden. Ik heb er nooit spijt van gehad dat ik toen "ja" heb gezegd. Toen er later op een theorieles werd gezegd dat er nieuwe reservisten nodig waren lag het voor de hand dat ik in mijn eigen gezin daarover ging praten. Het resultaat van dat praten is inmiddels wel bekend: met mijn zonen Pierre, John en Jo bezoek ik nu de oefenavonden."

(Uit: Mededelingenblad Res-RP, distr. Maastricht)

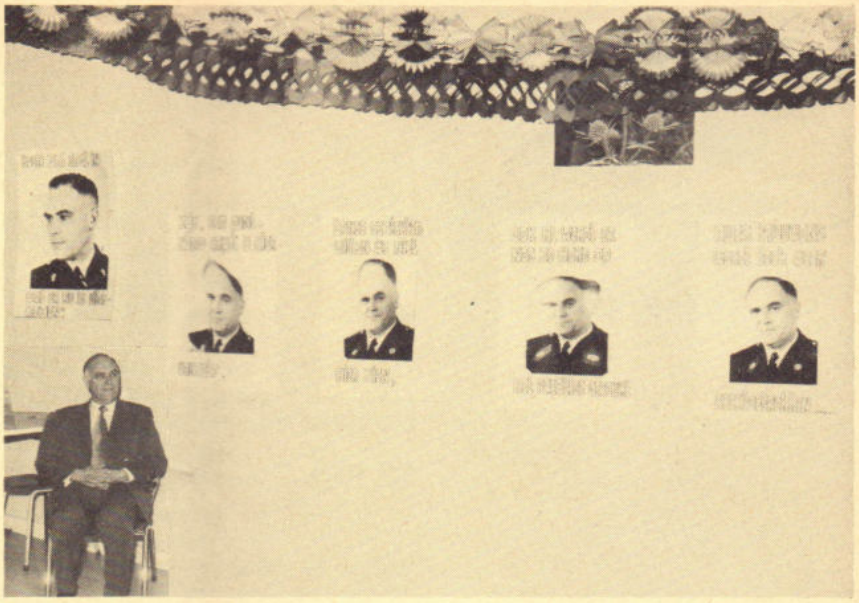

Foto: Techn. Rech. Amsterdam

Ongebruikelijk welkom voor groepscommandant

AMSTERDAM. — De nieuw benoemde groepscommandant van de recherchegroep Amsterdam, de heer J. van Rossen, moet vreemd hebben opgekeken toen hij zijn bureau op de dag van benoeming (1 april jl.) opzocht. Er was nogal wat gemanipuleer voor nodig om binnen te komen: men had het slot vervangen.
Toen hij binnenstapte bleek niet alleen dat zijn kamer op voortreffelijke wijze was versierd; het personeel had door woord en beeld tevens duidelijk gemaakt hoe de verhoudingen binnen de groep lagen. (BR)

Museum der Koninklijke Marechaussee

Een bezoek aan dit Museum geeft u inzicht in de geschiedenis van het Wapen der Koninklijke Marechaussee, het voormalig Korps Politietroepen, de voormalige Rijksveldwacht en de vooroorlogse Gemeentepolitie/ Gemeenteveldwacht

Openingstijden:
1 mei - 1 oktober
dinsdag t/m vrijdag
van 10 - 12 en 14 - 16 uur
zaterdag, zon en feestdagen
van 13.30 - 17 uur

Toegangsprijs:
volwassenen f 1,50
kinderen t/m 12 jaar f 0,75

Het Museum is ondergebracht in het voormalig Koninklijk Weeshuis te **Buren (Gld.)**, Weeshuiswal 9, tel. 03447-256

Sticker-service

AMSTERDAM. — De Rijkspolitie te Water is begonnen met de uitgifte van een 4-kleuren sticker waarop de telefoonnummers van de meldkamers van die dienst voorkomen.
Het ontwerp van adjudant J. Maliepaard te Dordrecht is uitgevoerd in waterbestendig materiaal en zodoende voor langdurig gebruik geschikt.
De informatie die op de sticker voorkomt is bedoeld als service voor de schipper en de watersporter. (A.H.)

Goud en verf voor adjudant J. van Gelder

Foto: Hans Scholtens

DEN HAAG. — De groepscommandant van Boskoop, adjudant J. van Gelder was op 23 maart j.l. 40 jaar in overheidsdienst. De waardering voor zijn 40 jaar trouwe dienst bestond onder meer uit de eremedaille in goud behorende bij de orde van Oranje Nassau en een echte schildersezel met daarbij behorende verf en penselen.

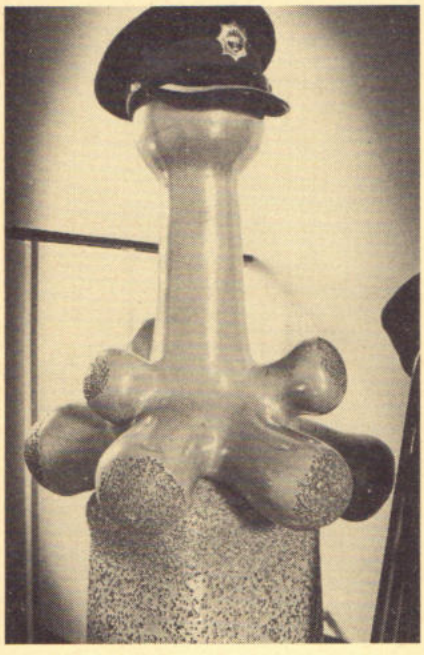

Alternatieve adjudant

BREDA. — "Zou dit de ideale agent zijn om het personeelstekort op te lossen bij de politie?" schrijft dagblad De Stem bij deze foto. "Hij heeft een lange nek zodat hij alles goed in de gaten kan houden. Sterke armen heeft de alternatieve agent meer dan genoeg."
Fotograaf Ben Steffen was aanwezig bij de installatie van de nieuwe groepscommandant in Zundert en maakte een foto van de provisorische kapstok in de hal van het gemeentehuis, die normaliter als kunstwerk van beeldhouwer Karel-Jan van Stekelenburg fungeert.

Nieuwe info RP te Water

AMSTERDAM. — De heer U. de Lange, stafofficier algemene dienst van het district Amsterdam der Rijkspolitie te Water, heeft met ingang van 1 mei de werkzaamheden als informant van het RPm voor de RPtW van kapitein B. Schmidt overgenomen. Hij is te bereiken te Amsterdam, Westerdoksdijk 2, tel. 020-263311 (thuis 02290-14100).

CAP-CHUR APPARATUUR

VECIN

Voor het vangen en verdoven van wilde, wild geworden of moeilijk te benaderen dieren.

SHORT RANGE PROJECTOR (Pistool) Voor schietafstanden van 10 tot 12 meter.
LONG RANGE PROJECTOR (Koolzuurgasgeweer) Voor schietafstanden van maximaal 35 meter.
EXTRA LONG RANGE PROJECTOR (Vuurwapengeweer) Voor schietafstanden van 10 tot 100 meter

Een duidelijke Nederlandse brochure over de toepassing van deze apparatuur is thans beschikbaar op aanvraag.

vecin

BUREAU VECIN
Laan van Meerdervoort 227 - 's-Gravenhage - Tel. 070-394481

Restaurant „De Beurs"
NOORDWIJK
CENTRUM VOOR BRUILOFTEN, DINERS EN BEDRIJFSFEESTEN
Voorstraat 23 - Tel. 01719-12403

EXTRA EDITIE

De Rijnsburger

NIEUWS- EN ADVERTENTIEBLAD VOOR RIJNSBURG EN VALKENBURG

VRIJDAG 4 MAART 1977
34e JAARGANG, NR. 10

UITGAVE: UITGEVERIJ VERHAGEN B.V. - RIJNSBURG

Redaktie-Advertentie-exploit.: Oegstgeesterweg 1
Telefoon 01718- 21114-21108
Advertenties 30 cent per mm.
Bij kontrakt belangrijke korting.
VERSCHIJNT WEKELIJKS

POLITIE: UW VRIEND EN GASTHEER

Grootse opening van het verbouwde politiebureau

Vrijdag 11 maart, een dag vol politionele attrakties

Zaterdag 12 maart open huis

Het politiebureau op de hoek Tulpenstraat/Narcissenstraat is verbouwd. Grondig en voor de groepskommandant Dolman is het een aanleiding om voor het werk van de politie eens extra aandacht te vragen. „De beste politieman is hij die niet opvalt", aldus één der vele lijfspreuken van de adjudant, waar hij voor deze ene keer afstand van neemt. De politie is niet een mechanisch apparaat waaraan alle menselijkheid ontbreekt, maar staat midden in de gemeenschap en maakt er deel van uit. Omdat te benadrukken wordt de opening van het vernieuwde politiebureau een groots gebeuren, waarbij de burgerij berokken wordt.

Het bureau.
In de vijftiger jaren, toen ons dorp nog gelanderd was met stukken open grond werd de vraag gesteld de politie een nieuw onderdak te geven.
De huisvesting is een gedeelte van de dependance van de dienst Openbare Werken tegenover het raadhuis bleek te klein en te bekrompen te zijn.
Er werd omgezien naar een plaats voor een nieuw bureau, voor ieder gemakkelijk bereikbaar, dus in het centrum. Een plaats daarvoor werd gevonden toen de doorbraak Tulpenstraat-Koestraat een feit werd en het duurde niet lang of onder het voortvarende beleid van burgemeester Koomans waaide de vlag voor een nieuw kantoor, kompleet met twee woonhuizen, in 2 cellen, waarbij opgemerkt dat de woningen gelukkig steeds bewoond zijn en de cellen slechts sporadisch.
De uitbreiding van ons dorp en van Valkenburg bracht ook een verzwaring mee voor het politionele apparaat. We noemen slechts de toename van het autopark met het daaraan verbonden intensieve wegverkeer.
Het vroeg een uitbreiding van de bezetting en ondanks een konstant tekort dat het korps dag en dagelijks onder hoogspanning doet werken kunnen de taken toch naar mag worden verwacht uitgevoerd.
De agent verliest z'n souplesse niet en zo vonden we onlangs nog een briefje onder onze ruitewisser met de mededeling: 'Ook de redakteur van de Rijnsburger mag zijn auto niet op het plantsoen parkeren', het was ondertekend door de plaatsvervangend groepskommandant.
Zoiets doet meer dan een bekeuring.

Meer bureauruimte.
De uitbreiding van de politionele taken en vooral de intensivering ervan vroeg grotere bureauruimte. Toen opper Schoenmakers naar Bennekom vertrok werd het huis boven met een kleine ingreep geschikt gemaakt als kantoor. Het gaf enige soulaas maar volmaakt was het niet. De indeling bleef onlogisch en enigszins in-efficient. Toch was met blij met de verruiming.
Een stempel op het politiekorps heeft de vroegere adjudant Docters van Leeuwen gedrukt. Hij heeft het beleid lange tijd bepaald en lijn gebracht in het werk en taken gecoördineerd.
Zijn opvolger de heer Onck heeft op deze basis kunnen voortbouwen doch heeft door funktieverwisseling slechts korte tijd in ons dorp gewoond.
De tegenwoordige kommandant adjudant Dolman geeft een eigen gezicht aan de groep. Zijn lange ervaring bij de politie en de goede opzet die hij in Rijnsburg aantrof stelde hem in staat nu reeds enkele kenmerkende veranderingen aan te brengen. Een in het oogspringende verbetering is de verbouwing van het oude bureau en in gebruikzijnde woonhuis tot één efficiënt en funktioneel groepsbureau.

Verbouwing.
Als de politie optreedt ligt daar een plan aan ten grondslag, doordacht en weloverwogen. Dat is ook met deze verbouwing het geval. Met zijn mensen heeft adjudant Dolman de taken eerst op een rijtje gezet. Welke ruimten hebben we nodig en wat hoort bij elkaar. Het ligt toch voor de hand dat de verhoorkamer dicht bij de cellen is gesitueerd; maar ook dat de verhoorkamer geïsoleerd ligt zodat een 'gesprek' zonder storingen van buiten gevoerd kan worden.
De oude situatie was wat dat betreft onbevredigend en de vele loze ruimten werden in het plan omgezet als telefooncentrale- ontvangkamer.
Een eenvoudige doorbraak van een muur was de sleutel tot de oplossing om andere bureauruimte rechtstreeks via de hal te bereiken. Er is nu een aparte verhoorkamer; een bureau voor de rechercheurs en een gemeenschappelijks werkruimte.
De bovenverdieping telt nu een luxe kantine, hoewel de adjudant ons het woord kantine betwist en er leslokaal/kantine van maakt. Vandaar ook dat deze royale kamer in bijna direkte verbinding staat met die van de kommandant.
Voor besprekingen van diverse politionele akties waarbij meerdere agenten zijn betrokken een ideale ruimte.

Zelfs de cellen.
Zelfs de twee cellen zijn aangepast. Kleine veranderingen weliswaar maar toch een verbetering. Nee hopelijk ziet u deze kamertjes met bedden van beton slechts alleen op de open dag want al is alles 'rond' gemaakt zodat je niet kan verwonden en verandert het woord gevangenis in interneringshuis en promoveert de bewaker tot oppasser of zelfs tot begeleider, het blijft naargeestig.
Vandaar dat we maar vlug het gangetje doorlopen naar de vergrote garage. Ook hier is alle ruimte uitgebuit. De centrale verwarming is geen luxe maar noodzaak want ook 's winters moeten de surveillanceauto's draaiklaar staan.
Achter de garage is een technische werkplaats van bescheiden omvang die onder andere wordt gebruikt voor het testen van uit verkeer genomen bromfietsen. De vindingrijkheid van de jeugd om te brommers op te voeren wordt met meerder technisch inzicht beantwoord. Naast de garage is een open plaatsje benut om gevonden bromfietsen en fietsen op te slaan. Zelfs hier heeft de zorgende hand van de H. Hermandad zich uitgestrekt en gezorgd voor een eenvoudige overkapping zodat tweewielers droog op hun wettelijke baas mogen wachten.
De schilder heeft een paar zonnige kwasten uitgezocht, en zijn inbreng is een zeer gelukkige en heeft een rustige en vriettige sfeer geschapen.

Open huis.
Zaterdag 12 maart mag u het resultaat bewonderen. U kunt dan zonder dichtgeknepen keel of extra klopjend hart het bureau bekijken; u bent dan te gast bij de mensen die zoveel taken ook, waar we geen weet van hebben, uitvoeren om het leven in al zijn breedheid te laten funktioneren.
Zij verdienen uw belangstelling en medeleven.
Open Huis heet het dan. En adjudant Dolman die onze gids is geweest bij deze rondding voegt er aan toe: **De mensen moeten weten dat zij op het politiebureau welkom zijn met hun problemen en probleempjes. Eigenlijk is het iedere dag open huis'.**

Het nieuwe bureau, modern en efficiënt.

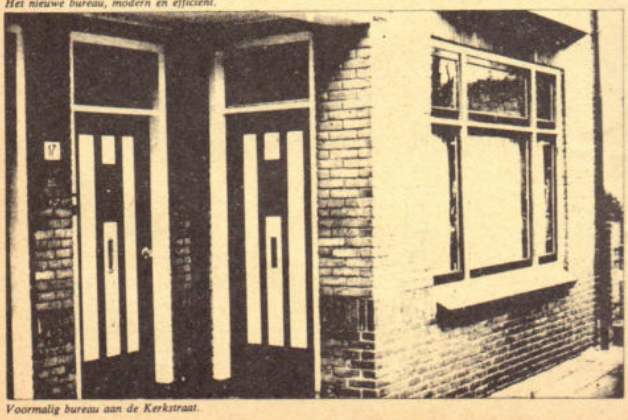

Voormalig bureau aan de Kerkstraat.

Voor een verzorgde tuin
DAN NAAR
P. J. v. d. Burg
Brouwerstraat 66 - Telef. 21613

De Rijkspolitie-organisatie

Er is Rijkspolitie en er is Gemeentepolitie. De gemeentelijke politiekorpsen opereren in de ongeveer 130 plaatsen in Nederland met meer dan 35.000 inwoners. Het Korps Rijkspolitie heeft de rest van ons land als werkterrein. Ook het luchtruim, de stromen en rivieren, autosnelwegen, duinen, bossen en stranden behoren tot het werkterrein van de rijkspolitie.
De algemene leiding van het Korps Rijkspolitie berust bij de Algemeen Inspekteur die zijn zetel heeft te Voorburg. Nederland is verdeeld in 17 districten met aan het hoofd een districtskommandant in de rang van overste of kolonel. Een district is onderverdeeld in groepen met aan het hoofd een kommandant, in de rang van adjudant. Er zijn verschillende groepen, verkeersgroepen en bereden groepen.
De groep Rijnsburg is een landgroep, die in voorkomende gevallen geassisteerd worden door de andere genoemde groepen.
Op een landgroep zijn diverse personeelsleden met gespecialiseerde opleidingen, zoals de groepsrechercheur, de wijkgeschtmeester, de wachtmeester jeugdzaken, het lid van de mobiele eenheid en het lid van het arrestatieteam.
De groep Rijnsburg behoort tot het district 's-Gravenhage, zijnde het grootste district in Nederland. In 's Gravenhage is ook de centrale meldkamer gevestigd van waaruit de mobilofonische berichten naar de groepen en surveillance-auto's gestuurd worden.
Andere gespecialiseerde onderdelen van het korps Rijkspolitie zijn: de Algemene Verkeersdienst te Driebergen, de Rijkspolitie te Water, de dienst Luchtvaart op Schiphol en enkele andere vliegvelden en de parketgroepen, die dienst doen in de gerechtsgebouwen.

Feest bij de politie

Ter gelegenheid van de opening van het verbouwde politiebureau aan de Narcissenstraat viert het korps van de Rijkspolitie in Rijnsburg op 11 maart a.s. feest.
Dit feest is begrijpelijkerwijze in de eerste plaats bedoeld voor het korps zelf.
Het korps heeft thans de beschikking gekregen over een ruimere en moderne akkommodatie, waarmee adjudant Dolman en zijn manschappen bijzonder ingenomen zijn.

Nu is het de bedoeling om zoveel mogelijk burgers bij dit feest te betrekken. Met name is de opzet op de dag van de opening DE JEUGD VAN RIJNSBURG IN RELATIE MET DE POLITIE TE BRENGEN.
De jeugd krijgt de gelegenheid, in groepen, het vernieuwde bureau te bekijken en eens van dichtbij te zien hoe het reilt en zeilt op een politiebureau.
Daarna zullen speciaal voor de jongeren instruktieve films in de Petrakerk worden vertoond.

's Avonds krijgt Rijnsburg de unieke gelegenheid kennis te maken met de Rijkspolitiekapel, die in de Immanuëlkerk zal concerteren.
En dit is nog niet alles!
Op zaterdag 12 maart a.s. verwacht de politie de burgerij van Rijnsburg te gast in haar vernieuwde bureau.
Het is dan in de Narcissenstraat „open dag".
Aarzeli U dan niet om bij de politie binnen te stappen.
Het imago van de politie wordt vaak éénzijdig bepaald door haar berispend en bestraffend optreden.
Praten met een politieman leert ons ook andere aspekten van zijn werk kennen.
En één van zijn voornaamste taken is: ONS, BURGERS TE HELPEN.
Helpen om het steeds drukker wordende verkeer te geleiden, helpen om de orde te handhaven, helpen als we in nood zijn of bedreigd worden.
En vult U verder zelf maar in!
Juist dit werk stelt bijzonder hoge eisen aan de politiemensen.

De politie gaat op 11 en 12 maart a.s. feestvieren.
Wij als burgers worden uitgenodigd om mee te doen.
Laten we niet achterblijven, juist met het doel om elkaar dan beter te leren kennen.

Drs. W. K. de Roos

Het gebouw waar de Rijkspolitie Groep Rijnsburg is gevestigd heeft een inwendige verandering ondergaan.
Het is alweer heel wat jaren geleden dat de huisvesting van onze politie van de Kerkstraat naar de Narcissenstraat/hoek Tulpenstraat overging. Maar de tijden veranderen snel en ten einde optimaal te kunnen werken was ons plaatselijk korps genoodzaakt het interieur van hun bureau te moderniseren en aan te passen aan de eisen van deze tijd. Voor de politie moet het dan ook een genoegen zijn in het vernieuwde gebouw hun werk te verrichten.
Eén en ander wilde men niet ongemerkt voorbij laten gaan. Nee, dit alles moest een feestelijk tintje krijgen en de Rijnsburgse burgerij moest hiervan meeprofiteren. Vooral om de band tussen de politie en de burgers te versterven.
Aan enkele ingezetenen werd verzocht een komité te vormen, om wat festiviteiten op touw te zetten. Dit komité kwam op de gedachten de alom bekende Politiekapel te kontrakteren. Dit plan resulteerde in een concert van deze kapel in de Immanuëlkerk. Ook aan de jeugd heeft men gedacht en wel in de vorm van een verkeersfilm in de Petrakerk en een bezoek aan het politiebureau, zodat ook het opvoedkundige element niet wordt vergeten.
Dat dit alles financiële verplichtingen met zich meebrengt zal niemand verwonderen. Maar aan deze verplichtingen kon de politie zelf niet voldoen. Daarom heeft men de Rabobank verzocht of zij deze kosten voor hun rekening wilde nemen.
Aan dit verzoek wilde het bestuur van deze bank wel voldoen. Mitschien met in het achterhoofd de gedachten dat de bank in het vervolg nog beter in de gaten zal worden gehouden.
Wij hopen dat dit festijn goed zal slagen en wensen onze politiemensen een goede toekomst in het vernieuwde bureau.

Namens het bestuur Rabobank,
M. Kromhout, voorzitter

Vrijdag 11 maart a.s. zal het verbouwde politiebureau op feestelijke wijze worden geopend. Er is voor deze gelegenheid een speciaal komité gevormd dat de feestelijkheden heeft voorbereid en zal begeleiden. Het zijn de heren S. Broekhuyzen, K. Brul, B. Dolman, C. de Moolj en D. Heemskerk.

De jeugd krijgt er een groot aandeel in want zij wordt in de Petrakerk getrakteerd op een politiefilm en mag kennis maken met verschillend politioneel materieel, opgesteld in en om het verbouwde bureau.
's Avonds wordt in de Immanuëlkerk een speciaal en attraktief concert gegeven door de bekende Rijkspolitiekapel, terwijl het korps tevoren een proefje aflegt met een rondmars door een gedeelte van ons dorp.

Zaterdag 12 maart a.s. wordt er open huis gehouden en is ieder welkom. Men is dan vrij het gehele bureau te bezichtigen. Ook op deze dag ken men kennismaken met het door de politie gebruikt materiaal bij b.v. het opsporen van misdadigers en staan in de onmiddellijke omgeving van het bureau verschillende auto's opgesteld.

Extra vermelding en lof verdienen de sponsors. De Rabobank neemt de kosten van het concert van de Rijkspolitiekapel voor zijn rekening, terwijl Autocentrum Van Egmond de film voor de jeugd financiert.
En het hoeft geen betoog dat de adverteerders deze extra editie mogelijk hebben gemaakt.

Extra editie voor Rijnsburgse politie

RIJNSBURG. — In de dorpen Rijnsburg en Valkenburg is een extra editie van het huis-aan-huisblad "De Rijnsburger" geheel gewijd aan de Rijkspolitie, die ter gelegenheid van de officiële opening van het verbouwde groepsbureau twee dagen lang open huis hield voor de inwoners van Rijnsburg en omgeving.
De krant bevatte o.a. interviews met de districts- en groepscommandant, artikelen over de organisatie van de Nederlandse politie en verschillende onderdelen van het korps Rijkspolitie. Hoe de verhoudingen tussen de burgerij van het ruim 10.000 inwoners tellende bloemendorp en hun politie liggen, mag wel blijken uit het volgende verhaal dat we lazen:
"En dan een van onze geachte bloemengrossiers die zonder licht reed. Hij werd door een politieman aangehouden en moest zijn preciese naam opgeven. Omdat het erg donker was zei hij met verdraaide stem: "Pieter Zandbergen". Waarop de agent enigszins begrijpend reageerde: "Zoudt u dat nou wel doen, Van Egmond".

Foto: Techn. Rech. Roermond

Nieuw postbureau te Urmond

MAASTRICHT. — Op 10 maart heeft de commandant van de groep Stein met een handdruk het nieuwe postbureau van Urmond overgedragen aan opper N. Geelen. Mede dankzij zware brieven, voorzien van stempels met de woorden "expresse" en "persoonlijk", die door de gemeente Urmond aan het ministerie van justitie waren verzonden konden de postcommandant en hun medewerkers de inwoning bij zijn groepscommandant beëindigen. (P.C.)

Nieuw onderdak in Cuijk

DEN BOSCH. — "Op Schiphol gaat het landen met de helikopter gemakkelijker", merkte de piloot van de RP-helikopter op toen burgemeester Hennekens van Cuijk zijn bewondering voor de landing op het plein voor het nieuwe groepsbureau te Cuijk tot uitdrukking bracht.
De vlieger kwam de sleutel voor het nieuwe onderkomen van de groep Cuijk brengen. De heer Hennekens zei dat het personeel van de groep zich in het nieuwe gebouw hopelijk even vrij zal voelen als de vissen in het aquarium van het bureau. (GAB)

(Foto: R. M. Schnitker)

langs de weg gezien

Groep Wormer toch verhuisd?

AMSTERDAM. — In het februarinummer van het RPm besteedden wij aandacht aan een tekort aan bureauruimte van de groep Wormer. Deze latere foto uit Wormer (gemaakt door A. Zwanenburg) zou de indruk kunnen wekken, dat de groepscommandant inmiddels een andere ruimte heeft gevonden. De werkelijkheid is, dat deze kiek even buiten Wormer (in Oost-Knollendam) werd gemaakt, aan de achterzijde van een woning met schuur. (B.R.)

Wie het breed heeft . . .

Foto: Hans Vossen Utrecht

DORDRECHT. — Op de Haringvlietbrug, de verbinding van Goeree Overflakkee naar de Hoekse Waard, werd deze foto gemaakt.
Vanuit de andere richting treft men hetzelfde bord aan met het onderschrift: Het vierde kwartier van elk uur. De beheerder van de weg probeert op deze wijze te voorkomen dat twee brede voertuigen op de brug klem komen te zitten. (A.H.)

In 'De Lastdrager' lazen we het volgende staaltje westfriese humor:

Op oôs pliessie-bureau

Op oôs Hoogwouder pliessie-bureau
zat poliessie Jan van der Kant.
Een verbaaltje uit te tikke
voor de ien of aâre passikwant.
't Was voor Jan een drokke dag weest
om 't handverdraai ientje bezocht.
Dat.... toe ze 'm kwamme verbeurte
bloid toe, dat ie nei huis toe mocht.
Maar.... wéér was z'n fiets nou bleven?
Hai had 'm toch teuge 't muurtje zet.
Jan was lilluk in z'n wiek skopt,
wedde, dat ientje 'm stolen het!
Voor oôs, as doôdgewone burgers
is den vast 't eerste bedraif
Op een draffie nei de pliessie
die vraagt je den 't hemd van 't laif.
Alles komt den op een brieffie
kleur, jaartal, hoe of ie hiet.
Maar oôs Jan kon alliendug zegge
beste mense, dut weit ik niet!
Collega Jansen had de avond-ronde
most ok op 't fietsie an de reed.
Die beloofde goed uit te kaike
nei 'n fiets, weer ie gien naam van weet.
Of 't spul sprak, bai de koekfabriek
sting een fiets alliendug op 't gras.'
Klaas gong bloid weer nei 't bureau toe
en vroeg an Jan, of dut 'm was.
En jawel, leit dut zo weze
't was wél de fiets van Jan.
Dankzoi de speurzin van collega's
kwam 't spul gauw weer opperdan.
Pliessie Jan was op deuze middag
op de fiets nei de fabriek toe gaan.
En.... deurdat 't zok gnap weer was
is ie loupende weer op huis of gaan.
Nou mien ik altoid, dat een pliessie
as bewaker van âl oôs goed
zelf toch met al zokke zake
goed van onthoud weze moet!
Deervan Jan, wou ik je rade
zet nou in je opskraif boekie
naam en kleur van je fietsie
in een goed opvallend hoekie.

Rp.org_RPM77_05_mei_nr.09_compri

Proef met telefoonstickers

MAASTRICHT. — Alle telefoonabonnees in het rijkspolitiegebied van het district Maastricht hebben in de afgelopen weken bij hun rekening van de PTT een kaart met telefoonstickers aangetroffen, waarop het telefoonnummer van de meldkamer Maastricht is vermeld.
Bij de totstandkoming van de informatie op de telefoon werd het nuttige met het nuttige verenigd: er vond een wijziging van het alarmnummer plaats. Om hieraan bekendheid te geven besloot de staf van het district Maastricht van de gelegenheid gebruik te maken om het alarmnummer duidelijk onder de aandacht van het publiek te brengen.
Door eendrachtige samenwerking van personeel van de Algemene Bank Nederland, de PTT en Rijkspolitie konden alle telefooncliënten worden voorzien van het goede alarmnummer. (P.C.)

KORPS RIJKSPOLITIE DISTRICT MAASTRICHT

Ons alarmnummer (043-11888.) wordt per 1.4.1977 gewijzigd in: 043-54444.
Daarom bieden wij U met behulp van de PTT deze stickers aan ter bevestiging op Uw telefoontoestel(len) Het nummer is bedoeld voor noodgevallen tussen 17.00 en 9.00 uur. Derhalve niet voor die gevallen waarbij U alle tijd hebt om de plaatselijke politie te bellen.

Voor wijze van aanbrengen: Zie ommezijde.

Personeel ABN, PTT en Rijkspolitie: zakjes plakken.

'Wat zou jij doen als er geen politie was?'

MAASTRICHT. — "Wat zou jij doen als er geen politie was?" Met deze vraag scheepte de 10-jarige Annette Schaafsma haar medeleerlingen uit de vijfde op, aan het eind van een spreekbeurt over "de politie". De vraag zou voor een groot aantal deskundigen, -logen en -gogen een aanleiding zijn om ellenlange diktaten te wrochten. In de Kamer(s) zou er op onnavolgbare wijze politiek mee bedreven kunnen worden en de media zouden de gelegenheid aangrijpen om de probleemstelling vanuit 34 kanten te belichten.
De vijfdeklassers hebben er — dat blijkt wel uit de schriftelijke antwoorden niet zo'n probleem mee:
Marjan is erg praktisch. Ze zegt: "Er zijn nog verkeersregels en stoplichten en borden".
Bij Annette in de klas blijken veel "doe-het-zelvers" te zitten. Denny: "Zelf het verkeer regelen". Anonieme M.H. voegt er aan toe: "Zorgen dat er geen inbrekers zijn; zo wèl dan de doodstraf."
Al even anonieme klasgenoot R.P.: "Verkeer afschaffen en alleen nog openbaar vervoer houden. Meer verkeersborden maken en robotten die het verkeer regelen."
Elvira is sportief: "Geen auto's meer. Lopen is gezond."
Angelique ziet nog wel wat addertjes onder het gras: "Dan zou je goed op moeten passen en alle mensen helpen. Maar ons land kan niet zonder politie, want nu knappen de politiemannen het op en dan moeten we het zelf doen!"
Het antwoord van A v. B. zal het hoofd bureau personeelsvoorziening ongetwijfeld aanspreken: "Zelf politie worden. Klaar is Kees."
Michel ziet wel wat in: "Politie oprichten." En een antwoord dat ons nogal aansprak, kwam van J. S.: "Dan moeten ze maar polities maken!"
(A.H.)

Met de I.P.A. naar FBI en Scotland Yard

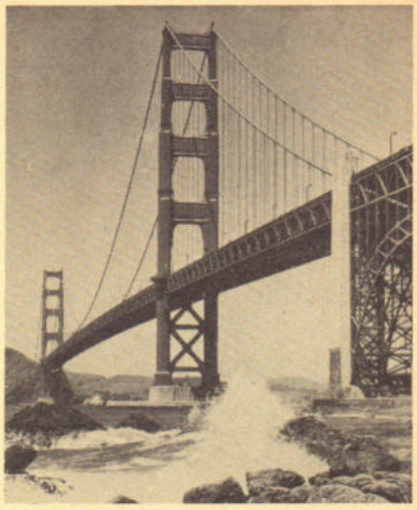

De Internationale Police Association organiseert in samenwerking met een Rotterdams reisbureau twee studiereizen naar Amerika en Engeland.
De reizen worden gemaakt omstreeks mei/juni 1978 en *zowel IPA-leden als niet IPA-leden* kunnen er aan deelnemen.

In Amerika omvat het reisprogramma o.a. bezoeken aan New York, Boston, Detroit, Washington en Chicago.
Tijdens zogenaamde "workshops" kan men door middel van informele gesprekken met Amerikaanse collega's kennis nemen van hun politie-apparaat, inclusief het Federal Bureau of Investigation (FBI).
In Londen wordt men ontvangen bij de legendarische Scotland Yard.
Britse politiemensen zullen u een warm onthaal en een goed verblijf garanderen.

De prijs voor een 10-daags verblijf in Amerika zal f 1750,— bedragen; de 5-daagse reis naar Engeland kost f 598,—.
Meer informatie bij: J. W. M. Stoop, Ratelaar 62, Krimpen aan de IJssel, tel. 01807-18791. (A.H.)

even noteren: naam, adres en telefoon van uw info !

DISTRICT ALKMAAR
L. OTTEN, adj. alg. dienst
Bureau: Kennemerstraat 128, Alkmaar
tel. 072 - 1 86 00 (thuis: 02207 - 1 77 97).

DISTRICT AMSTERDAM
B. ROOMER, adj. alg. dienst
Bureau: Sarphatistraat 110, Amsterdam
tel. 020 - 22 63 22 (thuis 02990 - 2 10 52).

DISTRICT APELDOORN
W. VAN MIDDELKOOP, owmr. v.a.
Bureau: Fauststraat 7, Apeldoorn
tel. 05760 - 1 33 44 (thuis Zwaaikolk 10, Wapenveld 05206 - 87 22).

DISTRICT ASSEN
F. SCHOLTENS, owmr. v.a.
Bureau: Beilerstraat 127, Assen
tel. 05920 - 1 78 88 (thuis: 05920 - 1 45 94).

DISTRICT BREDA
H. J. KLOEZEMAN, adj. alg. dienst
Bureau: Kraanstraat 5-b, Breda
tel. 01600 - 2 40 61 (thuis 013 - 67 01 81).

DISTRICT DORDRECHT
A. P. VAN DER LINDE, owmr. alg. dienst
Bureau Achterom 83, Dordrecht
Postbus 174, teu. 078 - 3 74 44
(thuis: 078 - 5 63 43)

DISTRICT EINDHOVEN
E. P. M. VAN DOORN, owmr. v.a.
Bureau: Ekkerstraat 2, Eindhoven
tel. 040 - 51 38 38 (thuis: 040 - 44 61 56).

DISTRICT 's-GRAVENHAGE
Th. SPELT, owmr. DIR
Bureau: Koninginnegracht 45-46, Den Haag
tel. 070 - 46 94 20 (thuis: 01710 - 5 24 97).

DISTRICT GRONINGEN
H. J. KUIPER, owmr. v.a.
Bureau: Prof. Van Hallstraat 3, Groningen
tel. 050 - 13 35 42 (thuis: 05945 - 27 98).

DISTRICT 's-HERTOGENBOSCH
G. A. BOOT, plv. hoofd adm.
Bureau: Vlijmenseweg 50A, Den Bosch
tel. 073 - 12 44 81 (thuis: 04192 - 38 95)

DISTRICT LEEUWARDEN
J. SCHEPER, owmr. alg. dienst
Bureau: Noordersingel 100, Leeuwarden
tel. 05100 - 2 23 45 (thuis: 05100 - 8 13 95)

DISTRICT MAASTRICHT
P. H. M. CLAESSEN, owmr. alg. dienst
Bureau: Stationsstraat 42-44, Maastricht
tel. 043 - 5 42 22 (thuis: 04497 - 3 11)

DISTRICT MIDDELBURG
G. J. HELMENDACH, adj. alg. dienst
Bureau: Groenmarkt 14, Middelburg
tel. 01180 - 2 80 85 (thuis: 01180 - 2 58 87).

DISTRICT NIJMEGEN
Vacant.

DISTRICT ROERMOND
W. A. G. MEULENBERG plv. hoofd staf adm. district Roermond, wonende te Horn Burg. Huybenstraat 57
tel. 04752 - 25 30 (thuis: 04758 - 18 24).

DISTRICT UTRECHT
A. J. H. BOUWMAN hoofd adm. district Utrecht, de Holle Bilt 13, tel. 030 - 76 37 11 (thuis 03405 - 36 09).

DISTRICT ZWOLLE
C. A. v.d. HORST, owmr. DIR
Bureau: Stationsstraat 9, Zwolle
tel. 05200 - 1 06 25 (thuis 05200 - 3 15 68).

RIJKSPOLITIE TE WATER
U. DE LANGE, off. 1e kl. (SOAD)
Bureau: Westerdoksdijk 2, Amsterdam
tel. 020 - 26 33 11 (thuis 02290 - 1 41 00).

OPLEIDINGSSCHOOL HARLINGEN
G. M. KONING, docent-klasseleider
School: Kon. Wilhelminastr. 41,
tel. 05178 - 56 41 (thuis: 05178 - 59 81).

OPLEIDINGSSCHOOL HORN
J. N. VAN KOOTEN, adj. docent
School: Baexemerweg 1, Horn (post Baexem) tel. 04748 - 6 66.
Privé: Kalebosstraat 11, Grathem (L.).
(tel. 04748 - 14 71).

OPLEIDINGSSCHOOL APELDOORN
A. DE JONG, docent-klasseleider
Arnhemseweg 348, Apeldoorn
school: tel. 055 - 23 09 03
thuis: 08338 - 23 23.

KADEROPLEIDINGSSCHOOL
B. M. van HARSKAMP, adj. docent
Arnhemseweg 348, Apeldoorn.

DIENST LUCHTVAART
L. MULLER, owmr.
Bureau: Schiphol, postbus 7577
tel. 020 - 17 45 55 (thuis: 02977 - 2 69 03).

ALGEMENE VERKEERSDIENST
H. A. DE RUITER, adjudant
Bureau: Hoofdstraat 54, Driebergen
tel. 03438 - 42 42 (thuis: 030 - 76 22 73)

ALGEMENE INSPECTIE
J. VAN LUINEN, adj.
Bureau: Versteegstraat 2, Voorburg
tel. 070 - 69 40 21 (thuis: 070 - 67 09 37).

VERKEERSSCHOOL RIJKSPOLITIE
P. F. PUTTER
Bureau Soestdijkseweg 161 Zuid, Bilthoven
tel. 030 - 78 48 48 (thuis: 02155 - 1 20 30)

RESERVE RIJKSPOLITIE
D. G. VAN DE WITTE
St. Annastraat 26, Naarden
tel. 02159 - 4 25 79

Koninklijke Onderscheidingen voor 71 personeelsleden van het Korps Rijkspolitie

Ook het Korps Rijkspolitie deelde traditiegetrouw weer in de lintjesregen. In de ochtend van 29 april werden namens de minister van Justitie aan 71 mannelijke korpsleden de versierselen van de Koninklijke onderscheiding uitgereikt en opgespeld. De redaktie van RP-magazine voegt daar gaarne haar gelukwensen bij.

Aan de volgende personen in het Korps werden onderscheidingen uitgereikt:

Officier in de Orde van Oranje Nassau:

J. H. Ittmann, districtscommandant te Apeldoorn.

Ridder in de Orde van Oranje Nassau:

J. Schoneveld, administratief hoofdambtenaar A bij de algemene inspectie te Voorburg.

Eremedaille, verbonden aan de Orde van Oranje Nassau, in goud, bij bevordering:

J. M. J. Geeratz, adjudant der rijkspolitie te Sint Michielsgestel;
W. J. Koenes, adjudant der rijkspolitie te Haarlem;
W. Leeuwestein, adjudant der rijkspolitie te Sliedrecht;
J. Miedema, adjudant der rijkspolitie te Stiens;
W. Wiekenkamp, adjudant der rijkspolitie te 's-Gravenhage;
Th. J. Wissing, adjudant der rijkspolitie te Wijchen;
W. Zorn, adjudant der rijkspolitie te 's-Gravenhage.

Koninklijke
Nederlandse
Papierfabrieken

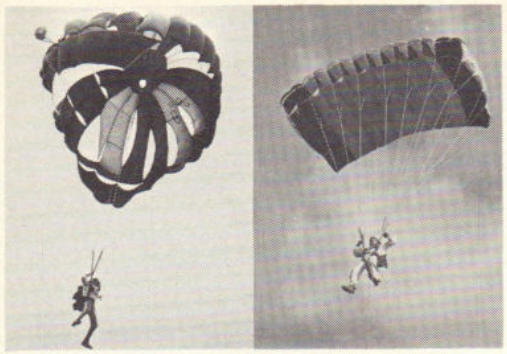

Parachutespringen, een luchtkasteel?

Parachutespringen, een fascinerende sport en een opwindende vrijetijdsbesteding

Qua prijs beslist géén luchtkasteel.

Alle inlichtingen bij:
PARACENTRUM TEXEL
Vliegveld Texel
telefoon: 02225-464 of 436
of ANWB afd.
Clubaktiviteiten
tel. 070-26 44 26
tst. 2441

PARACENTRUM TEXEL

Politiefunktionarissen lenen nu al meer dan 50 jaar bij de Nationale Volks Bank

Geld lenen is een zaak van vertrouwen. Vertrouwen in een ervaren, gespecialiseerde bank die snel en deskundig geld verstrekt. Dat is de Nationale Volks Bank. Al meer dan 50 jaar. Enkele voorbeelden:

f 2.000,-	24 x f 101,56	f 9.000,-	48 x f 243,-
f 3.000,-	30 x f 124,54	f 10.000,-	54 x f 245,65
f 5.000,-	36 x f 174,21	f 15.000,-	60 x f 335,78
f 7.000,-	42 x f 212,09	f 20.000,-	60 x f 444,53

Rente aftrekbaar, kwijtschelding bij overlijden. Twee andere interessante diensten uit ons pakket: 1. **De Konstantrekening.** Een nieuwe door lopend-krediet-vorm. We vertellen u daar graag meer over of sturen u onze uitgebreide folder op verzoek toe. 2. **De Wooncomfortlening.** Speciaal voor woningverbetering. Leningen van f 3.000,– tot f 20.000,– met looptijden tot 8 jaar.

Nationale Volks Bank

Amsterdam, Westeinde 10, tel. 020-252462; Buikslotermeerplein 131b, tel. 020-326809. **Arnhem,** Marienburgstraat 10, tel. 085-421142. **Den Haag,** Laan van Meerdervoort 214, tel. 070-469217. **Eindhoven,** Kerkstraat 17, tel. 040-433944. **Enschede,** Langestraat 11, tel. 053-324398. **Nijmegen,** Van Welderenstraat 127, tel. 080-226200. **Rotterdam,** Schiekade 63, tel. 010-671444. **Utrecht,** Maliebaan 67, tel. 030-313014. **Voorburg,** Parkweg 12, tel. 070-871612. **Zaandam,** Westzijde 2a, tel. 075-156655.

730-971

Eremedaille, verbonden aan de Orde van Oranje Nassau, in goud:

A. Beekmans, adjudant der rijkspolitie te Rijen;
L. Bloemsma, adjudant der rijkspolitie te Vleuten;
J. v.d. Blom, adjudant der rijkspolitie te 's-Gravenhage;
J. Boeije, adjudant der rijkspolitie te Middelburg;
J. G. Bokkers, adjudant der rijkspolitie te Beek;
P. v.d. Broek, adjudant der rijkspolitie te Driebergen;
G. ten Bruggecate, adjudant der rijkspolitie te Schagen;
Th. Derks, adjudant der rijkspolitie te Ubach over Worms;
J. Gruben, adjudant der rijkspolitie te Assen;
W. H. Hoffmeister, adjudant der rijkspolitie te Amstelveen;
A. H. v.d. Kamp, adjudant der rijkspolitie te Groenlo;
L. M. Koeton, adjudant der rijkspolitie te 's-Gravenhage;
K. J. Lassche, adjudant der rijkspolitie te Geldermalsen;
W. H. de Leeuwerk, adjudant der rijkspolitie te Doorn;
C. J. Lernout, adjudant der rijkspolitie te Hulst;
N. Los, adjudant der rijkspolitie te Voorburg;
G. Olsder, oud-adjudant der rijkspolitie te Scheemda;
G. W. Peters, adjudant der rijkspolitie te Vriezenveen;
J. Pierneef, adjudant der rijkspolitie te Voorburg;
J. Pothof, adjudant der rijkspolitie te Eijsden;
D. Roeleveld, adjudant der rijkspolitie te Delfgaauw;
A. Swart, adjudant der rijkspolitie te 's-Gravenhage;
J. M. Timmermans, adjudant der rijkspolitie te Grathem;
G. J. H. Weideman, oud-adjudant der rijkspolitie te Asten;
A. Wentink, adjudant der rijkspolitie te Wisch;
J. Wesseling, adjudant der rijkspolitie te Vries;
A. M. Westdorp, adjudant der rijkspolitie te Kortgene;
H. G. Westhof, adjudant der rijkspolitie te Vlijmen;
J. W. Willemsen, adjudant der rijkspolitie te Brederwiede.

Eremedaille, verbonden aan de Orde van Oranje Nassau, in zilver:

W. H. J. Baakman, opperwachtmeester der rijkspolitie te Beek (gem. Bergh);
P. J. Bakker, wachtmeester der rijkspolitie 1e kl. te Amsterdam;
M. van den Berg, opperwachtmeester der rijkspolitie te Arnhem;
D. Bloemsma, wachtmeester der rijkspolitie 1e kl. te Oosterwolde;
A. M. Buteijn, wachtmeester der rijkspolitie 1e kl. te Utrecht;
J. van Dijk, opperwachtmeester der rijkspolitie te Veenendaal;
G. L. van de Garde, opperwachtmeester der rijkspolitie te Zwijndrecht;
K. Griffioen, opperwachtmeester der rijkspolitie te Aalsmeer;
L. Hamberg, wachtmeester der rijkspolitie 1e kl. te Goor;

V.l.n.r.: J. Schoneveld, W. Wiekenkamp, W. Zorn, J. van der Blom, C. M. Koeton, N. Los, J. Pierneef

A. Hofman, wachtmeester der rijkspolitie 1e kl. te Wierden;
J. v.d. Houten, wachtmeester der rijkspolitie 1e kl. te Waalwijk;
J. Hulzinga, wachtmeester der rijkspolitie 1e kl. te Bolsward;
C. J. van Kruisbergen, wachtmeester der rijkspolitie 1e kl. te Venlo;
D. H. Leeuwis, wachtmeester der rijkspolitie 1e kl. te Amsterdam;
M. S. van Lenteren, opperwachtmeester der rijkspolitie te Dalfsen;
A. Maris, opperwachtmeester der rijkspolitie te Gasselternijveen;
H. Metselaar, wachtmeester der rijkspolitie 1e kl. te De Lier;
F. A. Obbens, opperwachtmeester der rijkspolitie te 's-Hertogenbosch;
J. H. A. Overmars, opperwachtmeester der rijkspolitie te Cothen;
D. Pater, wachtmeester der rijkspolitie 1e kl. te Lisse;
J. K. Roggeband, wachtmeester der rijkspolitie 1e kl. te De Meije;
B. G. Sermondt, wachtmeester der rijkspolitie 1e kl. te Rotterdam;
J. H. Sikkink, wachtmeester der rijkspolitie 1e kl. te Enkhuizen;
W. M. Steerneman, wachtmeester der rijkspolitie 1e kl. te Groessen;
J. Strating, wachtmeester der rijkspolitie 1e kl. te Hooghalen;
G. J. Veldhorst, wachtmeester der rijkspolitie 1e kl. te Krommenie;
E. Veldhuis, opperwachtmeester der rijkspolitie te Grouw;
A. Venekamp, wachtmeester der rijkspolitie 1e kl. te Diemen;
J. M. C. Voets, wachtmeester der rijkspolitie 1e kl. te Nieuwegein;
W. Wagenaar, wachtmeester der rijkspolitie 1e kl. te Veere;
J. H. Wiekamp, wachtmeester der rijkspolitie 1e kl. te Hardegarijp;
H. J. Wijen, opperwachtmeester der rijkspolitie te Broekhuizen.

Eremedaille, verbonden aan de Orde van Oranje Nassau, in brons:

A. M. van der Werf, administratief ambtenaar C 2e kl. te 's-Graveland.

Overwinning voor Nijmegen Foto: RAF-police

SPORT

ONDER REDAKTIE VAN TH.SPELT

Recherchegroep Nijmegen bezocht R.A.F.-police

NIJMEGEN. — Leden van de recherchegroep Nijmegen hebben een bezoek gebracht aan collega's van de Royal Air Force Police van de Engelse luchtmachtbasis Laarbruch in West-Duitsland. Met deze politieinstantie wordt in het kader van internationale onderzoeken regelmatig intensief samengewerkt.
Tijdens het bezoek werden ervaringen uitgewisseld en nauwe kontakten gelegd. Uiteraard werd die dag ook een plaats ingeruimd voor het sportieve element. Anders dan het nationale elftal moest het Nederlandse team in de voetbalwedstrijd tegen de Engelse collega's met 3-1 het onderspit delven.
Zowel de volleybalwedstrijd als de schietwedstrijd werd evenwel met grote overmacht door de recherchegroep gewonnen.

(G. van Arragon)

Horn won interscolair volleybaltournooi

door adsp. J. Bruijnis, Harlingen
Foto's: J. van Nieuwenhoven

HARLINGEN. — Ter gelegenheid van de officiële ingebruikneming van de nieuwe sporthal van de opleidingsschool van de Rijkspolitie in Harlingen vond er op 31 maart j.l. een volleybaltournooi plaats tussen politiescholen onderling.
Aan het tournooi werd deelgenomen door teams van de N.P.A., de gemeentepolitiescholen Leusden, Rot-

Rp.org_RPM77_05_mei_nr.09_compri

Winnende team Horn met begeleiders

District Zwolle oostelijk biljartkampioen

ENSCHEDE. — De biljarters uit het district Zwolle hebben op 4 april in biljartpaleis Stokkers te Enschede getoond het vaardigste te zijn op het groene laken.
In een ontmoeting tussen deelnemers uit de districten Apeldoorn, Nijmegen en Zwolle werden die dag de ingewikkeldste stoten gemaakt.
Na 45 partijen konden de heren Leidekker, Struik en Snoek (die de uitslagen-administratie hadden verwerkt) meedelen dat Zwolle de meeste caramboles had gemaakt. Hetgeen natuurlijk nog niet wil zeggen, dat zij het meest in de kroeg komen.

(A. Jalving)

terdam, Den Haag en Lochem en de RP-opleidingen van Apeldoorn, Horn en Harlingen.
Na een spannend en sportief tournooi slaagde het vertegenwoordigend zestal van de school te Horn er in als eerste te eindigen, gevolgd door
2. RP Apeldoorn; 3. N.P.A.; 4. GP Den Haag; 5. GP Leusden; 6. RP Harlingen; 7. GP Rotterdam; 8. GP Lochem.
"Hoewel de eerste prijs geen wisselbeker is, wordt wel verwacht, dat de R.P. Horn het volgende tournooi organiseert", merkte de heer Van Twillert, direkteur van de school te Harlingen, op bij de prijsuitreiking. Het luide applaus vanuit de zaal getuigde van instemming met dit voorstel.

Spelfragment

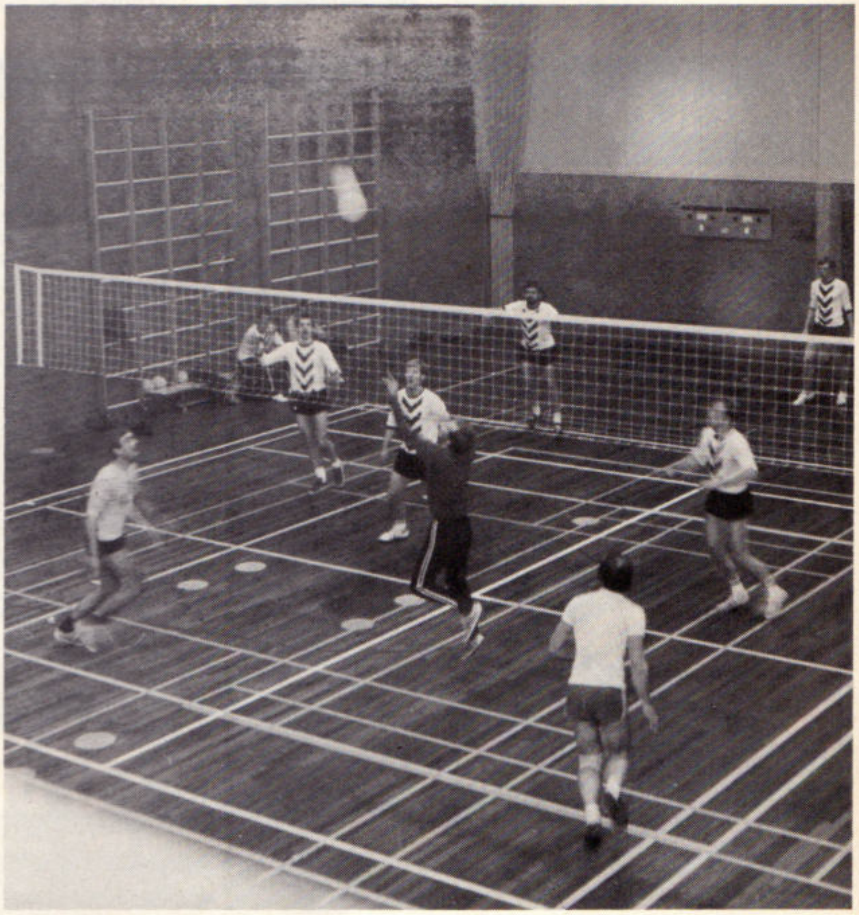

Het exterieur van de nieuwe sporthal voor de school te Harlingen.
Een modern en zeer goed geoutilleerd gebouw met een grote (deelbare) zaal en twee dojo's.

nieuwe groeps-commandanten

Met ingang van 1 april 1977 aangewezen als commandant van de groep Zaandam der Rijkspolitie te Water de adjudant P. van Duijn. Hij werd geboren op 16 mei 1918 te Katwijk en was sedert 1 juli 1964 commandant van de post IJmuiden der Rijkspolitie te Water.

Met ingang van 1 april 1977 aangewezen als commandant van de rechergroep Amsterdam de adjudant J. van Rossen. Hij werd geboren op 15 juli 1918 te Maassluis en was sedert 1 juli 1972 plaatsvervangend commandant van de recherchegroep Amsterdam.

Met ingang van 1 april 1977 aangewezen als commandant van de groep Beek en Donk de adjudant R. Rozema. Hij werd geboren op 9 september 1925 te Ten Boer en was sedert 1 januari 1974 plaatsvervangend commandant van de groep Nuenen (voorheen Mierlo).

Met ingang van 1 maart 1977 aangewezen als commandant van de groep Brakel de adjudant W. H. Eggink. Hij werd geboren op 12 maart 1920 te Amersfoort en was sedert 15 augustus 1970 commandant van de post Ammerzoden.

Met ingang van 1 maart 1977 aangewezen als commandant van de groep Staphorst de adjudant J. Spaargaren. Hij werd geboren op 30 mei 1923 te Leiderdorp en was sedert 1 december 1975 plaatsvervangend commandant van de groep Staphorst.

U stelt hoge eisen? Bel dan meteén de NHTM

- elektronische meldsystemen
- alarmcentrales
- omroep- en alarmeringsinstallaties
- plottingsinstallaties
- interkominstallaties
- brandalarminstallaties met drukknop- en automatische melders
- TV-bewakingscircuits
- klokkeninstallaties
- windrichtings- en windsnelheidsmetingsinstallaties
- diaprojektie-apparatuur
- aanwezigheidsmelding-installaties
- deurtelefooninstallaties
- systemen voor het openen en sluiten van garagedeuren
- brugsignaleringssystemen
- verkeersbeïnvloedingsinstallaties

Oók huren van onze apparatuur is mogelijk, uiteraard met inbegrip van volledig onderhoud en regelmatige preventieve kontrole.

nhtm

Nederlandsche Huistelefoon Maatschappij b.v.
Pegasusstraat 5-11, Den Haag Tel. (070) 81 44 51 Telex 32617 NHTM

specialisten in telekommunikatie-apparatuur
vestigingen in Amsterdam, Groningen en Oldenzaal

Koninklijk Nederlands Leger- en Wapenmuseum

De Nederlandse krijgsgeschiedenis van ca. 12000 v. Chr. tot 1945 in woord en beeld.

Hoewel tijdelijk over minder expositieruimte wordt beschikt, tracht het Legermuseum de veelbewogen krijgsgeschiedenis van ons volk zo volledig mogelijk in beeld te brengen.

Dagelijks film- en dia-voorstellingen.

Openingstijden:
maandag t.m. vrijdag van 09.00 tot 12.30 en van 13.15 tot 17.00 uur
zondag van 13.00 - 17.00 uur.

PESTHUISLAAN 7, LEIDEN
Telefoon 071-13 42 41

LOADOMETER

Wieldrukmeter voor voertuigen.
Weegt snel en betrouwbaar.
2 typen: weegbereik tot 10 ton per wiel, weegbereik tot 30 ton per wiel

Voor uitvoerige inlichtingen:
b.v. Technische Handelmaatschappij Akkerman & Co. Mercuriusweg 20 Den Haag Telefoon 070-85 43 00 Postbus 19030

RP personalia

in dienst getreden

DISTRICT ALKMAAR

Per 1-4-'77: Mej. W. J. M. Hofstee, typiste A te Alkmaar (vkg); N. K. v. Klaveren, schrijver te Medemblik; H. Ender, wmr. 1e kl. (herplaatsing) te Heiloo.

DISTRICT AMSTERDAM

Per 1-4-'77: J. A. Hasper, wmr. 1e kl. te Amsterdam.

DISTRICT DORDRECHT

Per 1-4-'77: P. W. van der Male, wmr. 1e kl. te Oude Tonge.

DISTRICT 's-GRAVENHAGE

Per 1-4-'77: P. S. van Luik, wmr. 1e kl. te 's-Gravenhage.

DISTRICT GRONINGEN

Per 1-4-'77: J. W. Snijders, wmr. 1e kl. te 't Zandt.

DISTRICT NIJMEGEN

Per 1-4-'77: A. M. v.d. Voorde, wmr. 1e kl. te Groesbeek; H. W. J. van Dijk, wmr. 1e kl. te Nijmegen.

DISTRICT UTRECHT

Per 1-3-'77: L. Kaspers, adm. ambt. C 2e kl. te Utrecht.

ALGEMENE VERKEERSDIENST

Per 1-3-'77: Mej. L. M. Wagelmans, schrijver A te Driebergen; mevr. P. A. M. Verbon-Geers, adm. ambt. C 3e kl. te Driebergen; A. A. H. Bree, adm. ambt. B 1e kl. te Driebergen.
Per 16-3-'77: G. Schoonbeek-Monsma, schrijver-A te Driebergen.
Per 1-5-'77: F. A. Marijnissen, referendaris te Driebergen.

bevorderingen

DISTRICT ALKMAAR

tot opperwachtmeester:
Per 1-4-'77: P. L. M. Vermeulen te Alkmaar.

DISTRICT AMSTERDAM

tot adjudant:
Per 1-4-'77: A. H. Streefkerk te Amsterdam.

tot opperwachtmeester:
Per 1-2-'77: J. Schouwink te Midden Beemster.

tot wachtmeester 1e kl.:
Per 1-4-'77: J. A. van Niekerk te Amsterdam; J. Oost te Amsterdam; G. Schouten te Duivendrecht; J. v.d. Meulen te Muiden; R. Meems te Uitgeest; J. A. Houtman te Castricum; R. van Laar te Volendam; G. A. van Laere te Amsterdam; G. J. Leloux te Amsterdam; W. M. Nabu te Utrecht.

tot parketwachter-A:
Per 1-2-'77: J. van Bussel te Amsterdam.

DISTRICT APELDOORN

tot opperwachtmeester:
Per 1-4-'77: C. Förch te Apeldoorn; E. Beelen te Apeldoorn.

tot wachtmeester 1e kl.:
Per 1-4-'77: G. A. de Roock te Borculo; C. Dalhuisen te Apeldoorn; D. H. Wiggers te Borculo.

DISTRICT ASSEN

tot opperwachtmeester:
Per 1-3-'77: R. Kamminga te Eelde.

tot wachtmeester 1e kl.:
Per 1-4-'77: B. Padding te Norg; M. Koers te Smilde; R. Altena te Assen (vkg).

DISTRICT BREDA

tot adjudant:
Per 1-3-'77: A. W. N. Timmermans te Valkenburg (L.).
Per 1-4-'77: J. M. Rijsbergen te Breda (rechercheegroep).

tot opperwachtmeester:
Per 1-4-'77: A. C. Hoogendoorn te Breda (rech. gr.).

tot wachtmeester 1e kl.:
Per 1-4-'77: A. v. Loon te Baarle-Nassau; J. Stekelenburg te Ulvenhout.

DISTRICT DORDRECHT

tot adjudant:
Per 1-4-'76: J. J. Lucier te Dordrecht.
Per 1-1-'77: J. Kootstra te Middelharnis.
Per 1-3-'77: D. A. van Strien te Poortugaal.

tot opperwachtmeester:
Per 1-4-'76: C. Twigt te Dordrecht.

tot wachtmeester 1e kl.:
Per 1-4-'76: S. van Groningen te Hei en Boeicop; J. H. de Vos te Middelharnis; A. van Driel te Dordrecht; A. J. Lindgreen te Vianen; A. H. M. Splinter te Alblasserdam.

tot adm. ambt. C 1e kl.:
Per 1-11-'76: H. J. Vermeulen te Dordrecht.

DISTRICT 's-GRAVENHAGE

tot adjudant:
Per 1-1-'77: A. Gelderblom te Pijnacker.
Per 1-2-'77: H. Vink te 's-Gravenhage.
Per 1-4-'77: A. Vliem te 's-Gravenhage.

tot opperwachtmeester:
Per 1-1-'77: J. D. C. Tuijkkink te Pijnacker.
Per 1-3-'77: A. A. van Leeuwen te Nieuwveen.
Per 1-4-'77: P. J. J. de Poorter te 's-Gravenhage; M. Broer te 's-Gravenhage; P. A. Sterk te Rotterdam; P. v.d. Dool te 's-Gravenhage.

tot wachtmeester 1e kl.:
Per 1-4-'77: M. C. Rourink te Nieuwerkerk a.d. IJssel; R. M. Berkhout te Rijswijk (verk.); N. Zagwijn te Sassenheim; M. Oostrum te Nieuwerkerk a.d. IJssel; A. P. v. Kampen te Moordrecht; G. Bikker te Schoonhoven; A. D. van Duijn te Leiderdorp; P. J. M. v.d. Hadelkamp te Bodegraven; E. Velthuysen te Rijswijk (verk.); K. Pelle te Oegstgeest; Th. H. Daane te Rijswijk (verk.); R. C. M. v.d. Wiel te Noordwijkerhout; J. L. de Jong te Voorhout; P. F. M. Groners te Stolwijk; M. J. Colijn te Haastrecht; A. T. J. M. Stubbe te Hillegom; A. W. Stoffels te Pijnacker; G. B. A. v.d. Wulp te Boskoop.

DISTRICT GRONINGEN

tot opperwachtmeester:
Per 1-4-'77: J. A. Lenting te Groningen (meldkamer); J. Maring te Groningen (meldkamer).

tot wachtmeester 1e kl.:
Per 1-4-'77: B. R. Bolt te Groningen (vkg).

DISTRICT LEEUWARDEN

tot adjudant:
Per 1-3-'77: A. Hiemstra te Leeuwarden (parketpolitie).

tot wachtmeester 1e kl.:
Per 1-4-'77: H. de Jong te Lemmer; H. E. v. Bijnen te Franeker.

DISTRICT MIDDELBURG

tot opperwachtmeester:
Per 1-4-'77: G. A. Verhulst te Middelburg.

DISTRICT NIJMEGEN

tot adjudant:
Per 1-2-'77: A. van Zelst te Arnhem.
Per 1-3-'77: W. H. Eggink te Brakel.

tot opperwachtmeester:
Per 1-4-'77: A. Lieftink te Nijmegen.

tot wachtmeester 1e kl.:
Per 1-4-'77: F. Post te Ulft; R. Zwakenberg te Doesburg; J. Palland te Varsseveld.

tot wachtmeester:
Per 1-1-'77: H. K. Wierenga te Buren.

DISTRICT UTRECHT

tot wachtmeester 1e kl.:
Per 1-4-'77: W. Jansen te Vreeswijk; Chr. v. Hunnik te Rhenen; I. J. H. Klaassen te Mijdrecht.

DISTRICT ZWOLLE

tot opperwachtmeester:
Per 1-3-'77: J. Veneman te Ommen.
Per 1-4-'77: J. G. Jone Poering te Zwolle.

tot wachtmeester 1e kl.:
Per 1-1-'77: A. A. J. M. v.d. Grindt te Stad Delden.
Per 1-4-'77: W. de Vries te Olst; J. Oosterveld te Losser; H. Poolman te Haaksbergen; H. G. M. Horenberg te Zwolle (vkg); B. Feddes te Zwolle (vkg); S. M. Regeling te Raalte.

ALGEMENE INSPECTIE

tot adjudant:
Per 1-4-'77: J. Spruit te Voorburg; C. Stekelenbrug te Voorburg.

tot wachtmeester 1e kl.:
Per 1-4-'77: H. G. F. van Miltenburg te Bilthoven.

tot adm. ambt. C 2e kl.:
Per 1-1-'77: J. C. J. Beerens te Voorburg; F. J. Slijkhuis te Voorburg.
Per 1-2-'77: M. A. Looijestijn te Voorburg.

tot adm. ambt. C 1e kl.:
Per 1-1-'77: R. J. M. Hagen te Voorburg.

tot adm. ambt. B 1e kl.:
Per 1-3-'77: J. R. Limon te Voorburg.

ALGEMENE VERKEERSDIENST

tot opperwachtmeester:
Per 1-2-'77: J. G. Waanders te Driebergen.

C.O.M.E.

tot wachtmeester 1e kl.:
Per 1-4-'77: J. E. de Lange te Neerijnen.

VEILIGHEIDSDIENST KONINKLIJK HUIS

tot opperwachtmeester:
Per 1-3-'77: P. Hogewoning te Soestdijk.
Per 1-4-'77: G. C. de Vries te Soestdijk.

verplaatsingen

DISTRICT ASSEN

Per 1-3-'77: R. Kamminga, wmr. 1e kl. van Uffelte naar Eelde.

DISTRICT BREDA

Per 22-1-'77: J. Welle, wmr. 1e kl. van Halsteren naar 's-Hertogenbosch (techn. rech.).
Per 1-3-'77: A. W. N. Timmermans, owmr. van Zevenbergen naar Valkenburg (L.).
Per 19-3-'77: P. Chr. de Paauw, wmr. van Kaatsheuvel naar Nunspeet.

DISTRICT DORDRECHT

Per 1-3-'77: D. A. van Strien, owmr. van Rhoon naar Poortugaal.
Per 14-3-'77: C. P. L. v.d. Waal van Dijk, wmr. van Rozenburg naar Dordrecht; A. H. M. Splinter, wmr. van Alblasserdam naar Dordrecht.

DISTRICT 's-GRAVENHAGE

Per 1-3-'77: A. A. van Leeuwen, wmr. 1e kl. van Nieuwkoop naar Nieuwveen.

DISTRICT GRONINGEN

Per 19-3-'77: G. R. Noordhof, wmr. 1e kl. van Groningen (vkg) naar Leeuwarden (vkg).

- KOPPELS
- BROEKRIEMEN
- PISTOOLTASSEN
- PISTOOLHOLSTERS
- SCHOUDERHOLSTERS
- PATROONHOUDERTASJES
- DAMES-POLITIETASSEN
- ZADELTASSEN BEREDEN POLITIE
- WAPENSTOKKEN
- MUZIEKUITMONSTERINGEN

Vraagt vrijblijvend offerte

LEDERVERWERKENDE INDUSTRIE
„DE BUFFEL" B.V.

Hoofdstraat 64 - Terheyden (N.B.) - Tel. 01693-1224

DISTRICT LEEUWARDEN

Per 19-3-'77: G. R. Noordhof, wmr. 1e kl. van Groningen naar Leeuwarden.

DISTRICT MAASTRICHT

Per 1-2-'77: J. H. F. M. Driessen, owmr. van parketpolitie naar Maastricht (meldk.).
Per 19-2-'77: F. F. M. Dijkstra, wmr. 1e kl. van Nieuwenhagen naar Maastricht (rech. gr.); J. Heebink, wmr. van Maastricht (vkg) naar Maastricht (rech.).

DISTRICT NIJMEGEN

Per 1-3-'77: W. H. Eggink, owmr. van Ammerzoden naar Brakel; J. Burgers, wmr. van Ammerzoden naar Hedel.
Per 19-3-'77: H. G. ten Broeke, owmr. van Gendt naar Nijmegen.

DISTRICT UTRECHT

Per 14-3-'77: J. Veninga, wmr. van Rhenen naar Driebergen.
Per 1-4-'77: T. Geertsma, wmr. 1e kl. van Bilthoven naar 's-Gravenhage.

DISTRICT ZWOLLE

Per 1-3-'77: Gravendeel, wmr. van Wijhe naar Olst; C. J. v.d. Brink, wmr. van Olst naar Wijhe.
Per 14-3-'77: A. J. J. Kleinherenbrink, wmr. van Zwolle (vkg) naar Driebergen (SAS).
Per 19-3-'77: P. E. M. Nijhuis, wmr. 1e kl. van Raalte naar Zwolle.

ALGEMENE VERKEERSDIENST

Per 14-3-'77: S. Imminkhuizen, wmr. van Driebergen naar Doorn.

de dienst verlaten

DISTRICT ALKMAAR

Per 1-4-'77: J. Heijndijk, adjudant te Blokker; H. L. J. v.d. Berg, wmr. 1e kl. te Bergen (NH)

DISTRICT 's-GRAVENHAGE

Per 1-2-'77: G. Kingma, adjudant te Wassenaar.
Per 1-3-'77: J. van Bloois, adjudant te 's-Gravenhage; P. Dieleman, owmr. te Rijnsburg.

DISTRICT MIDDELBURG

Per 1-2-'77: R. Simons, wmr. 1e kl. te Arnemuiden; H. Q. Pak, wmr. 1e kl. te Kapelle.

DISTRICT UTRECHT

Per 1-4-'77: O. Taai, wmr. te Amerongen; J. Chr. v.d. Hoek, wmr. te Mijdrecht.

DISTRICT ZWOLLE

Per 1-4-'77: B. Weppelink, owmr. te De Lutte.

in memoriam

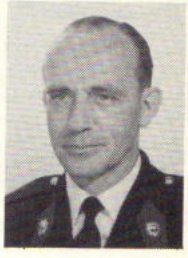

Owmr.
A. W. v. Kuijen
Hazerswoude
☆ 13-9-'26
† 11-3-'77

Reserve Rijkspolitie

aangenomen

Per 15-4-'77: G. J. J. van Lingen, distr. Utrecht; J. van den Heuvel, P. C. van den Heuvel, W. J. M. de Vlieger, H. J. Kootstra, D. Verhoog allen distr. 's-Gravenhage; J. de Keizer, J. van Maanen, distr. Dordrecht; W. G. Chr. Cornelissen, B. Vermeer, F. L. Walraven, G. H. J. Sloot, H. W. J. van Vuuren, P. J. M. Roelofs, W. J. Dang allen distr. Nijmegen; R. van Moerkerken, distr. Apeldoorn; K. Koers, W. Roffel, J. Bouwkamp, G. J. Stulp, J. Mertens allen distr. Groningen.
Per 1-5-'77: C. H. A. F. Putter, P. J. Frantsen, distr. Amsterdam; H. H. de Groot, distr. Utrecht; IJ. C. G. de Klerk, distr. 's-Gravenhage; P. A. Smitshoek, B. W. Kalkman, S. Riedijk, J. J. van Zanten, K. Post allen distr. Dordrecht; A. J. Janse, distr. Middelburg; J. Th. F. van Opstal, P. A. C. Stoop, distr. Breda; H. A. Koch, distr. Roermond; J. Pelzer, distr. Maastricht; H. K. van Toorn, A. M. F. van Kuilenburg, distr. Nijmegen; L. D. Bouland, F. J. Wolsink, distr. Apeldoorn; P. J. Geerts, N. Niestijl, F. Oldenburger, R. Hovinga, K. Blaauwwiekel, J. Bethlehem allen distr. Assen.

verplaatsingen

Res. wmr. J. G. van Geldrop van distr. Utrecht naar distr. Apeldoorn; res. wmr. J. Benders van distr. 's-Gravenhage naar distr. Assen; res. wmr. J. P. Kalkman van distr. 's-Gravenhage naar distr. Assen; D. M. L. Overdorp van distr. Leeuwarden naar distr. Zwolle.

RENTELOOS LENEN

kunnen wij niet, wel met het goedkoop wettelijk tarief met een eigen termijnkeuze. In en tijdens looptijd aflossing mogelijk maar ook weer opname dus altijd geld achter de hand. Inlossing elders lopende lening mogelijk. Vergelijk de kosten van uw oude auto met de rentekosten voor een nieuwe auto. Natuurlijk kunt u deze gelden ook voor andere doeleinden besteden.

Voorbeeld, alle bedragen mogelijk.

Privé lening			2e Hyp. boot, caravan etc.		
ƒ 3500,–	36 mnd.	ƒ 126,–	ƒ 15000,–	96 mnd.	ƒ 282,–
ƒ 6000,–	48 mnd.	ƒ 168,–	ƒ 30000,–	120 mnd.	ƒ 500,–
ƒ 8500,–	54 mnd.	ƒ 215,–	ƒ 60000,–	180 mnd.	ƒ 858,–
ƒ 12500,–	60 mnd.	ƒ 288,–	ƒ 75000,–	180 mnd.	ƒ 1073,–
ƒ 17000,–	60 mnd.	ƒ 389,–	geen behandelingskosten		

WIST U AL dat een betere rijders Verzekering ook is voor uw auto niet ouder dan 3 jaar, bestuurder minimaal 24 jaar, met nog betere polis incl. gr. grt.

Catalogusprijs auto

ƒ 8.000,–	W.A.	ƒ 146,—	ƒ 12.000,–	W.A.	ƒ 167,—
	All risk	ƒ 349,—		All risk	ƒ 430,—
ƒ 10.000,–	W.A.	ƒ 161,—	ƒ 15.000,–	W.A.	ƒ 177,—
	All risk	ƒ 390,—		All risk	ƒ 494,—

Informeer als vele honderden voor u, vertrouwd en discreet, bel nu:

JANSENS
KREDIET BEMIDDELINGSKANTOOR

Telefoon 03410 - 1 44 23, 1 67 10
Van Goorswegje 3, Hierden, Ermelo, telefoon 03417 - 61 50

Het beheer en de exploitatie van Schiphol zijn in handen van de N.V. Luchthaven Schiphol. Om de orde en veiligheid op Schiphol zeker te stellen, beschikt de Luchthaven over een eigen korps Luchthavenpolitie.

Wegens pensionering van het huidige hoofd van dit korps op 1-8-1979 zoeken wij kontakt met een toekomstig

hoofd luchthavenpolitie

Voor het opdoen van de benodigde luchthavenervaring zal gedurende de inwerkperiode aanstelling plaatsvinden als chef algemene dienst/plaatsvervangend hoofd Luchthavenpolitie.

Het hoofd Luchthavenpolitie is verantwoordelijk voor de uitvoering van het door overheid, direktie en havenmeester vastgestelde beleid t.a.v. orde en veiligheid op de luchthaven. Voorts houdt hij toezicht op de naleving van de bepalingen opgenomen in voorschriften en reglementen voorzover dit toezicht is gedelegeerd aan de Luchthavenpolitie. De dagelijkse leiding van het korps Luchthavenpolitie omvat het organiseren, koördineren en begeleiden van de diverse takken van dienst en het regelmatig plegen van overleg t.a.v. beleid en uitvoering.

Daarnaast heeft het hoofd Luchthavenpolitie in de samenwerking met een aantal overheidsinstaties een adviserende taak in het tot stand brengen van meer algemene maatregelen ten behoeve van orde en veiligheid op de luchthaven. Hij houdt daarom niet alleen kontakt met andere bedrijfsonderdelen van onze vennootschap, maar pleegt ook overleg met externe instanties zoals: Rijkspolitie Dienst Luchtvaart, de gemeentelijke politiekorpsen, Douane Schiphol en Koninklijke Marechaussee.

Organisatorisch is het hoofd Luchthavenpolitie rechtstreeks geplaatst onder het hoofd Operationele Dienst, tevens havenmeester.
Vanuit deze positie geeft hij leiding aan het korps, dat momenteel circa 115 personeelsleden telt.
De arbeidsvoorwaarden en het opleidingsniveau van het geüniformeerd personeel zijn vergelijkbaar met die van de reguliere politiekorpsen.

Wij zoeken een man met ruime ervaring als officier in een politiekorps, met leidinggevende kapaciteiten, organisatievermogen, kontaktuele vaardigheden en representativiteit. Hij dient aan de Nederlandse Politie Akademie te zijn opgeleid.
Een psychologisch onderzoek zal deel uitmaken van de selektieprocedure. Voor deze funktie geldt een maximum salaris van f 5.433,- per maand.
De premie AOW/AWW is voor rekening van de luchthaven, omdat de bepalingen van de Algemene burgerlijke pensioenwet van toepassing zijn.

U kunt uw sollicitatiebrief, onder vermelding van nr.86/RP, sturen naar het bureau Personeelszaken van de N.V. Luchthaven Schiphol te Schiphol-Centrum.
Wilt u eerst nadere informatie, neem dan kontakt op met de heer G. de Boer, hoofd Luchthavenpolitie, tel. 020 - 517 21 25 tussen 13.00 en 13.30 uur.

n.v. luchthaven Schiphol

Maart-puzzel

De oplossing van de puzzel in het maart-nummer luidde:
8 x de letter P.
Winnaar werd mevr. A. Gerrits-Dalhuisen, Hofstedelaan 2, Roden (Dr.).

De zoekplaat voor de junioren:
Het fluitje bevindt zich links van de schoorsteen van de rechter locomotief.
Winnaar werd: Sandra de Borst, Claushof 9, Huissen.

puzzel RP MAGAZINE

Kraakpuzzel

Onze beeldwoordpuzzel staat deze keer in het teken van de misdaad. Wie kraakt deze krakers-puzzel? 't Is weer het bekende RPm-recept: de omschrijvingen van de gevraagde woorden staan in de puzzel vermeld of aangeduid met een cijfer dat correspondeert met hetzelfde cijfer in de tekening. De pijltjes in de puzzel geven aan of u horizontaal of verticaal moet invullen.

Onder de inzenders van goede oplossingen voor 15 juni (op een briefkaart s.v.p.) wordt weer een boekenbon van f 25,— verloot.

Adres: Puzzelredacteur RP-magazine, Brahmsstraat 9, Eerbeek.

Zoekplaatje voor de jeugd

Waar is het gestolen geldkistje?

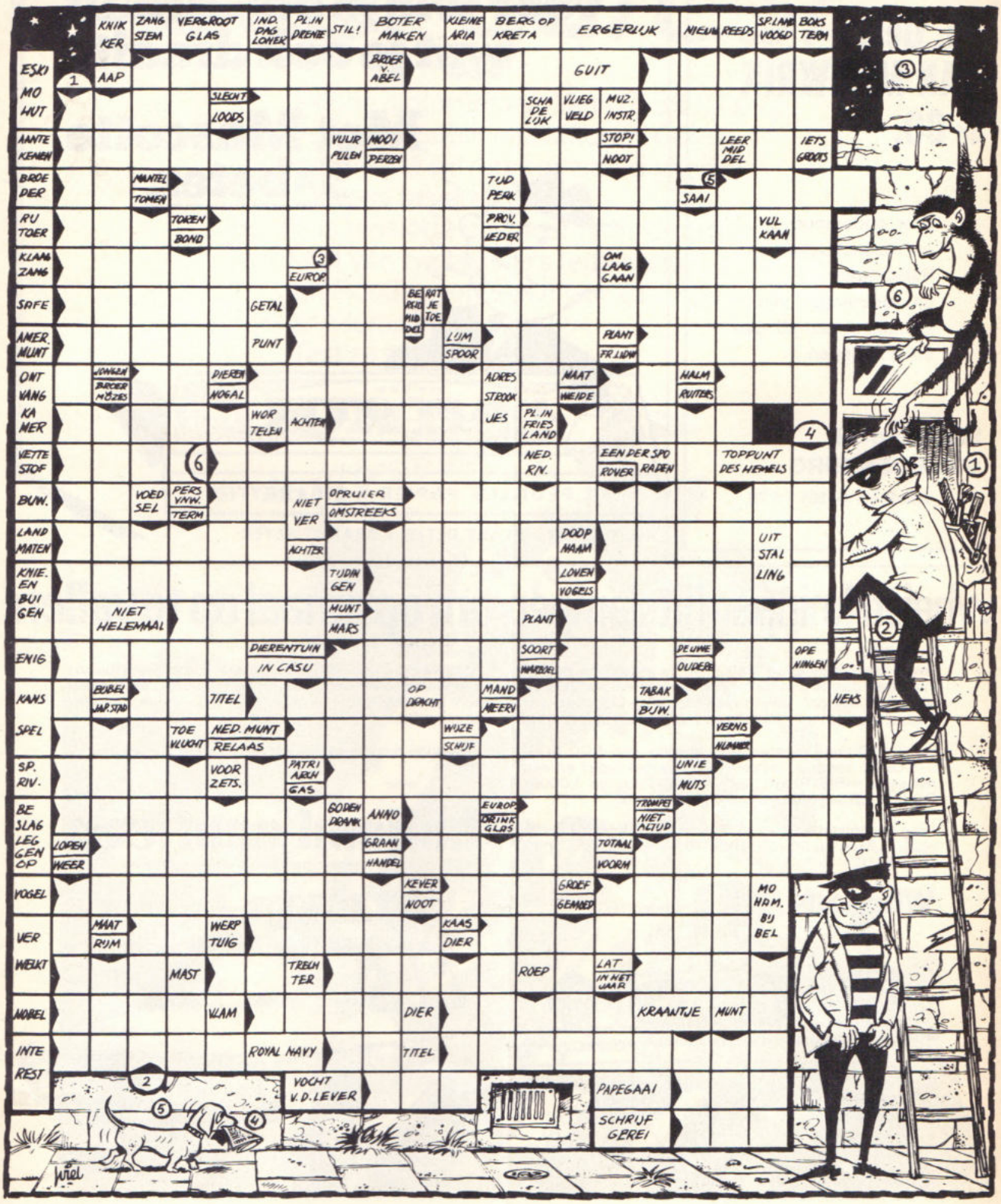

RP MAGAZINE

MAANDBLAD
VAN HET
KORPS
RIJKSPOLITIE

18e jaargang
no. 10
juni 1977

inhoud

OMSLAGARTIKEL
Luchtopnamen 4
H. Prins (De Punt):
Wie wil een telefoonlijn naar de trein leggen? 6
H. Bossink (PD-Vries):
Met het video-oog turen naar de trein 7
D. Smit (De Punt):
'Je blijft doorlopen, want ontsnappen kun je toch niet' . 8
Mr. C. Jansen (Bovensmilde):
Gegijzelde kinderen hielden dagboek bij 10
F. van Etten (Assen):
"Je komt er toch anders uit dan je erin gaat" 12

INFO INTERN
Nieuws uit de districten . . . 13

MERCKWAERDIGHE GEBOUWEN
(5) Postbureau Eijgelshoven . . 21

VASTE RUBRIEKEN
Nieuwe groepscommandanten . 23
Personalia 24
RPm-puzzel 28

ASSEN - SMILDE - DE PUNT

. . . in het beleidscentrum . . .

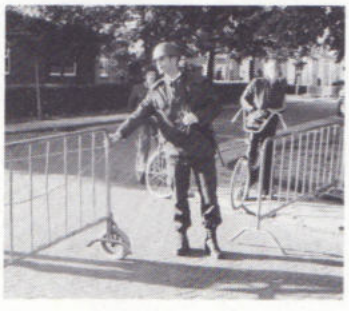

. . . bij de school . . .

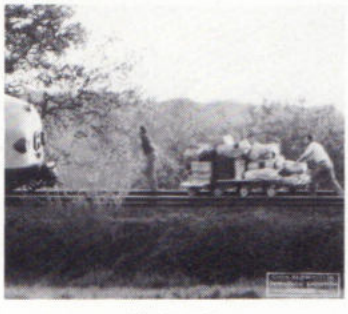

. . . bij de trein . . .

Helpen en hopen.
Waarnemen, wachten . . .
Negentien bange dagen.
Negentien lange nachten.

De afschuwelijke nachtmerrie is voorbij. Er rijden weer treinen langs De Punt. En de schoolkinderen van Bovensmilde spelen weer buiten.

Maar er zijn acht doden gevallen. Er is veel leed. En de gevolgen zijn nog bij lange na niet te overzien.

Na alles wat er over deze complexe zaak is gepubliceerd, meent het RP-magazine te kunnen volstaan met een terugblik op hetgeen er verricht is door kollega's van het Korps Rijkspolitie die in het district Assen werden ingezet.

Onze fotografen waren er bij: op de P.D.'s, bij de trein, achter de school, in het veld, bij de wereldpers, in de beleidsbunker. Hun foto's zijn afgedrukt in dit juni-nummer, vergezeld van indrukken van onze redakteuren en terugblikken van talrijke RP-kollega's die er bij waren, daar in Drenthe.

Wellicht tegen beter weten in, blijven wij hopen dat Nederland voor terreurdaden als deze verder gespaard mag blijven.

De Redaktie

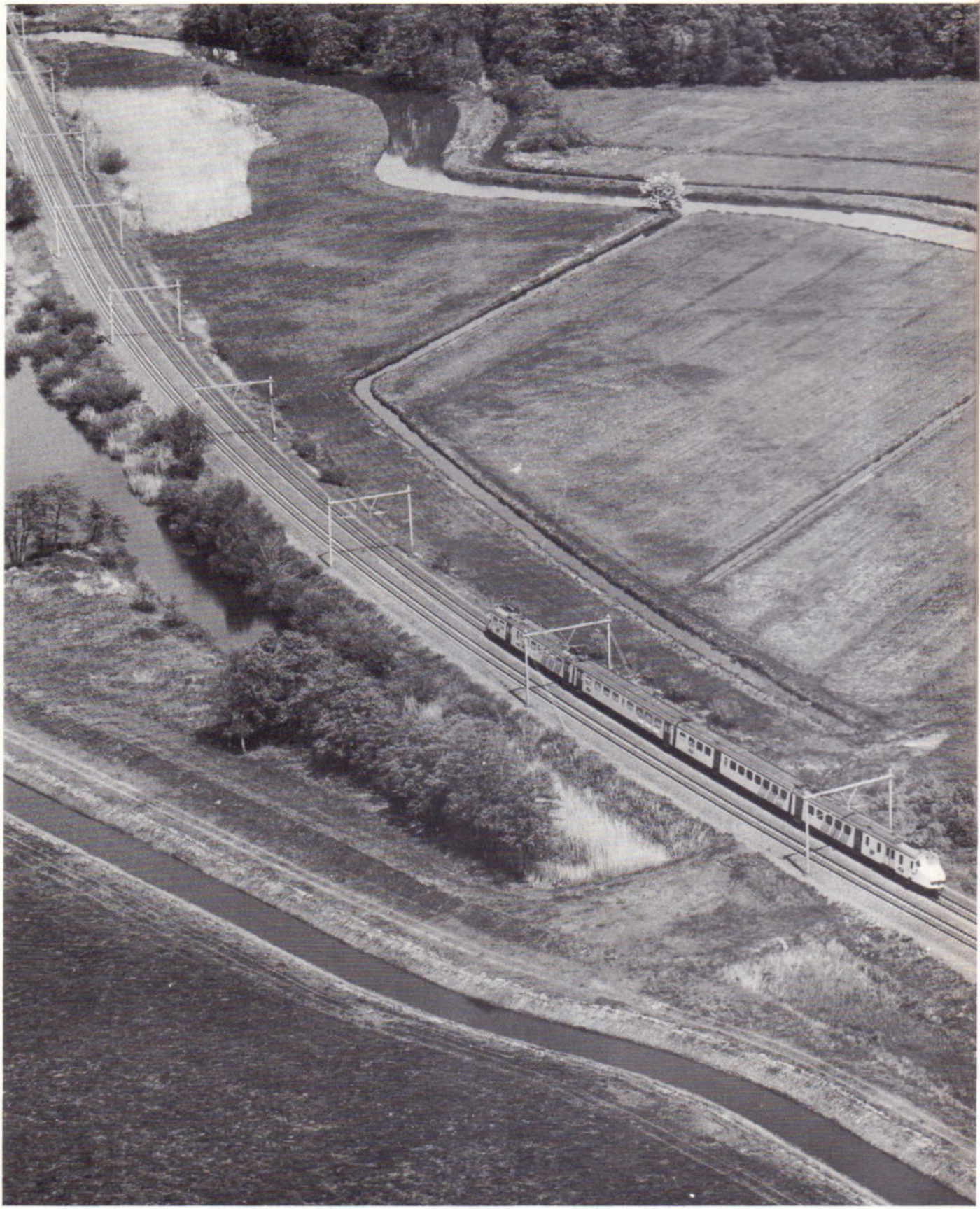

4

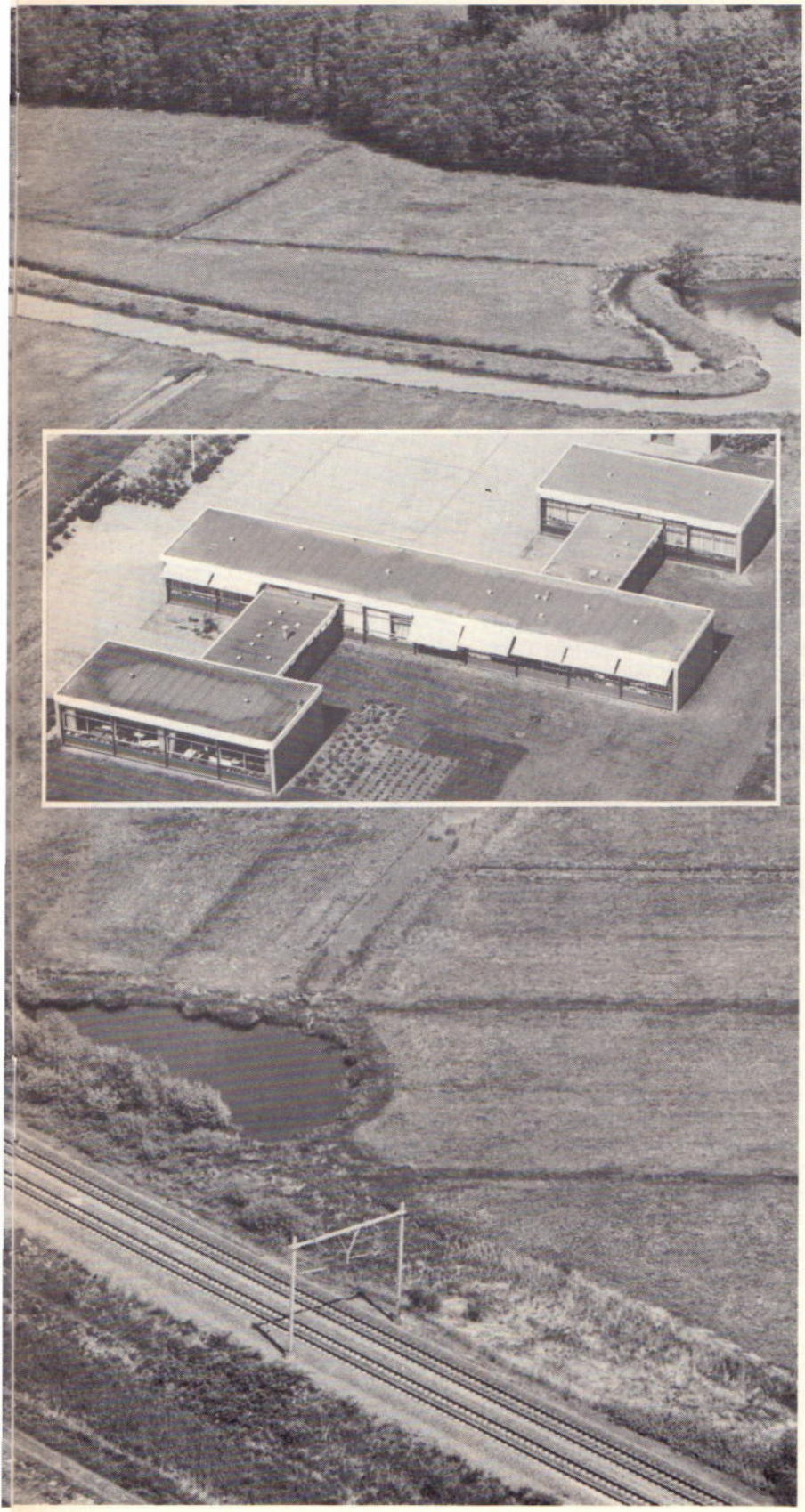

Maandagochtend 23 mei 1977

Een uur nadat de terroristen in Drenthe hebben toegeslagen, maken de luchtfotografen van de RP-dienst Luchtvaart deze opnamen. De intercity 747, op weg van Assen (rechtsonder) naar Groningen (links boven), is die ochtend om even over negenen met een ruk aan de noodrem tot stilstand gebracht.
Negen gewapende Zuidmolukkers — onder wie een meisje — ontpoppen zich als treinkapers, die op gewelddadige wijze de regering hun eisen willen afdwingen. 54 passagiers worden samengedreven in de voorste twee (van de vier) treinstellen (op de foto zijn dat de meest linkse).
Op de bestuurdersplaats wordt een wachtpost ingericht, daarachter de commandopost en de ziekenboeg. De rest van het voorste treinstel wordt bestemd voor de 36 mannelijke gijzelaars.
Voorin het tweede treinstel komen de slaapplaatsen van twee kapers, dan enkele coupé's voor de 18 vrouwelijke reizigers en de achterste helft wordt gebruikt als vergaderruimte en verblijfplaats voor de overige kapers.
Van het derde treinstel is alleen het voorste gedeelte in gebruik: als wasgelegenheid en kleedruimte. De rest van de trein blijft leeg.
Ter oriëntatie: achter de bosrand (rechtsboven in de foto) is de golfbaan 'De Poll' met z'n riante clubhuis, dat wordt ingericht als aktiecentrum en waarnemingspost (LPD Vries). Aan de andere kant van de trein — westwaarts — (buiten de foto) betrekken mariniers een boerderij.

Ongeveer een kwartier na de treinkaping dringen vier gewapende Molukkers — de o.l.-school in Bovensmilde binnen. Aanvankelijk worden 113 kinderen vastgehouden in de middelste klaslokalen van de langste (midden) vleugel. Op de tiende dag, als alle kinderen zijn vrijgelaten, worden de overgebleven vier leerkrachten vastgehouden in de hall.

'Wie wil een telefoonlijn naar de trein leggen?'

Twee dagen voor z'n examen zit Henk Prins (23) groepsrechercheur te Bedum, thuis in Assen te studeren voor zijn B-diploma.
Als hij die maandag, kort na negen uur, de radioberichten over de akties van de Zuidmolukkers hoort, belt hij zijn groepscommandant op.
Om 12.00 uur liggen de opengeslagen studieboeken nog op tafel en bevindt de jonge wachtmeester zich op het districtsbureau in Assen. Hij is ingedeeld bij de recherchegroep. Later in de namiddag begeeft hij zich met een aantal collega's naar de LPD Vries, in het gebouw van de golfclub "De Poll" te Glimmen. Als daar twee vrijwilligers worden gevraagd om een veldtelefoon naar de gekaapte trein aan te leggen steken Henk Prins en collega Dick Scholing (groepsrechercheur Coevorden) hun hand op. Even later verdwijnen ze met een telefoon en enkele haspels met telefoonkabel in de richting van de trein. Er is inmiddels kontakt geweest tussen de LPD Vries en de trein door middel van een megafoon en een sterke lamp. Ze worden verwacht.
Om bij de trein te komen moeten ze door de Drentse Aa. Die blijkt dieper dan ze hadden verwacht. Met de veldtelefoon boven hun hoofd zwemmen ze de 7 à 8 meter naar de overkant. Ze voelen niet hoe koud het water is, maar lopen meteen het water in, gekleed in een overall met daaronder alleen een onderbroek. Als ze over het water zijn kunnen ze via een moerassig gebied en een spoorsloot naar de spoorbaan lopen. Als Prins via een dammetje aan de andere kant van de sloot is gekomen kan hij de telefoon van Scholing aanpakken. Achter een geopend treinraam wacht een kaper, die hem beduidt dat hij de telefoon kan aangeven. Prins is best bereid om dat te doen en voegt er aan toe: "Laat hem niet vallen". Later zegt Prins: "Op zo'n moment let je niet op die figuren. Je denkt alleen aan jezelf en dan is het vreemd dat zo'n opmerking uit je mond komt."

Later moet er opnieuw een telefoonlijn naar de trein worden gelegd, nu door vier RP-vrijwilligers. Ze mogen alleen in onderbroek komen; gelukkig is het zomers weer.

(Foto Techn. Rech. Groningen)

Door de raamventilator komen acht telefoonlijnen op het golfcentrum 'De Poll' binnen, dat als commandopost bij de trein is ingericht (LPD is majoor D. de Jong). Rechts een TV-toestel met de door de eigen videopost opgevangen beelden van de trein.

Foto rechts: kapt. R. Bordewijk (plv. LPD) als een spin tussen de telefoondraden en (8) toestellen.

(Foto's Buro AD/Bosma)

Op de terugweg hoort hij: "Staan blijven. Kom terug. Ik heb nog wat voor je." Prins ziet een visioen van een deur die opengaat en hoort een stem die hem vraagt binnen te komen. De kaper heeft echter andere bedoelingen: hij overhandigt een stencil waarop de eisen van de kapers aan de regering zijn geformuleerd en een lijstje met benodigde medicamenten. Dan mag de wachtmeester vertrekken.
De spanning heeft hem flink te pakken. Bij het afwinden van de haspels loopt de zaak even uit de hand. De telefoonkabel raakt verward en moet ontward worden. Van brandnetels heeft Prins op de terugweg niets gevoeld. De telefoonlijn ligt er. Maar Prins heeft zijn B-diploma niet gehaald. (AH)

Met het video-oog turen naar de trein — dagen lang

Voor Henk Bossink (41) was het de tweede keer dat hij aktief bij een treinkaping betrokken werd.
Als de technisch rechercheur uit Groningen de opdracht krijgt om met kollega's nabij de trein een video-waarnemingspost in te richten, kan hij de draad oppakken waar hij die in december 1975 heeft laten liggen. "Voor mij was het een voortzetting van de procedure in Wijster, met dit verschil dat we niet zo paniekerig reageerden als toen we de eerste keer een bericht van een kaping ontvingen."
Vanaf het begin wordt er een roulerings-systeem voor het personeel in het leven geroepen: de ene dag dienst van 's ochtends vijf uur tot een uur of elf 's avonds, de andere dag bezig met de lopende zaken in het district. Daardoor krijgt ieder de gelegenheid even thuis te zijn.
"Emotioneel ben ik niet bij de zaak betrokken geweest", zegt hij, maar even later hoor je uit zijn mond dat naar zijn mening deze gijzeling beter is geëindigd dan die van Wijster. De kritiek van de gegijzelden van toen blijkt nog zwaar bij hem te wegen.
Wat de afloop van de affaire in Vries betreft, merkt hij op: "We wisten dat er iets zou gaan gebeuren. Je rekent er ook op, maar toen de kakofonie van geluiden losbarstte, kwam het toch onverwacht."

Van maandagochtend 23 mei tot en met het gewelddadige einde op zaterdagochtend 11 juni hebben verscheidene mensen van de technische recherche hun ogen en die van hun camera's op de trein (in de cirkel) gericht gehouden. Weldra komt er een mast bij van de PTT, later nog een tweede, aan de andere kant van de trein. Beide zijden kunnen nu voortdurend in de gaten gehouden worden.
Sinds Wijster is de film-uitrusting van de politie verbeterd, maar nog altijd niet wat ze zou kunnen (en moeten) zijn, zoals bijvoorbeeld bepaalde persfotografen en filmers zijn uitgerust. Dank zij de welwillendheid van een Duitse en een Japanse camera-fabriek, de medewerking van het Korps Mariniers en een forse dosis improvisatietalent heeft de technische recherche zich ook nu weer weten te redden met geleende en zelfgefabriceerde spullen, maar een wat ruimer budget zou voor de nabije toekomst wel gewenst zijn.

Op de foto onder volgt waarnemer H. Bossink (rechts) wat het oog van zijn video-camera registreert.

Foto links: De met tanks en prikkeldraad beveiligde ingang van het golfclubcentrum 'De Poll', dat als PD Vries werd ingericht, hoewel 'De Poll' net over de Drenthse grens in Groningen ligt, en ressorteert onder de gemeentepolitie van Haren, met als waarnemend korpschef de h.c. van de stad Groningen. In de gegeven omstandigheden kon echter niemand zich opwinden over een 'grenskonflikt'.

(Foto's Buro AD/Bosma)

'Je blijft doorlopen, want je kunt toch niet ontsnappen . . ."

door A. Huizing

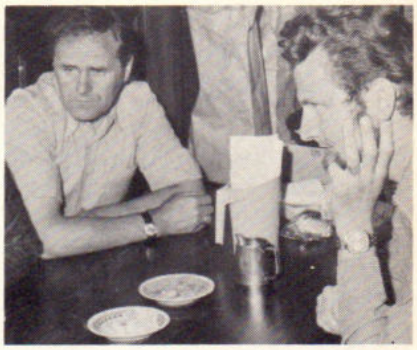

Gespannen volgen de voedselbrengers D. Smit (links) en H. Helmantel alle berichten over de kapers en hun optreden, tijdens de rustige momenten op 'De Poll'.

(Foto LFF)

Dat Douwe Smit (46), rechercheur bij het district Groningen, zo nauw bij de gijzelingszaak zou worden betrokken, had hij niet verwacht toen hij zich op 24 mei meldde bij de stafgroep van het district Assen. Na enige tijd te hebben gewacht, vraagt een collega van de groep Vries om assistentie voor toezicht op de overweg in Glimmen. Smit gaat graag mee, want hij weet dat de tijd sneller gaat als je ergens mee bezig bent.

Bij de spoorbaan treft hij Henk Helmantel aan, eveneens een rechercheur van de recherchegroep Groningen "met de mouwen omhoog in de zon". In de loop van de ochtend wordt hun verteld dat ze waarschijnlijk eten naar de trein zullen moeten brengen. Om 11.14 uur krijgen ze officieel bericht: Om twaalf uur precies bij de trein.

Hoe reageer je op zo'n opdracht?

Smit: "Natuurlijk gaat er wat door je heen. Je vraagt je af of je dat kunt verantwoorden tegenover je gezin. Als politieman heb je onder meer als taak het helpen van verdrukten. Wat dat betreft is er geen probleem. Maar hoe zal het kontakt met de kapers verlopen? Zullen ze je accepteren?

Overigens ontstaan dezelfde gevoelens als je voor het eerst een café moet ontruimen. De eerste keer is dat het moeilijkst."

Hij heeft er niet veel tijd voor nodig gehad om te besluiten aan het voedseltransport mee te werken. "Je gaat het gewoon doen. We zijn met vertrouwen de reis naar het onzekere begonnen." Het moeilijkst blijkt wel de tijd die verstrijkt tot dat de lorrie met voedsel gaat vertrekken.

Als ze de eerste maal de trein naderen, worden zij opgewacht door drie kapers in de bestuurderscabine: één die het woord voert, de beide anderen houden hen onder schot. Er moet gelost worden bij de kop van de trein. Later wordt de lorrie over het andere spoor gereden, zodat Smit en Helmantel bij het midden van de trein komen en de spullen daar kunnen overladen.

Mevrouw Els Smit hoort om half één in een radioreportage dat haar man naar de trein is geweest ("Daar ben ik wel van geschrokken"). "En moet je dat nu iedere keer doen", vraagt ze, als haar man belt.

Tijdens de eerste 'wandeling' naar de trein overleggen Helmantel en

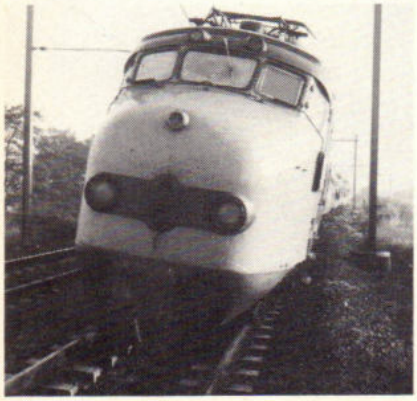

Bij overweg Glimmen — afgegrendeld met tanks, marechaussee en barricades — proberen fotografen en filmers met hun tele-kanonnen te registreren wat zich in en om de gekaapte trein afspeelt. Op de voorgrond van de onderste foto: Paul Chrzanowski, cineast van NBC-News, die drie maal daags 2 minuten televisie (via de satelliet) moet verzorgen voor 18 miljoen Amerikanen 'from coast to coast'. Hij belt vanaf de overweg rechtstreeks met New York. Sinds maart zat hij vier weken in Beiroet, toen 14 dagen in Zaire en nu is hij in Glimmen.

Rp.org_RPM77_06_juni_nr.10_compri

De rechercheurs Smit (voorop) en Helmantel, voor de zoveelste keer op weg naar de trein, met hun lorrie vol eerste levensbehoeften. Mevrouw Smit hoort er voor het eerst van in een radioreportage. "Daar ben ik wel van geschrokken . . ."

(Foto Techn. Rech. Groningen)

Smit hoe ze het zullen gaan doen. Ze maken enkele praktische afspraken: "Geen handen op de rug of in de zak. Niets doen wat de kapers ongerust kan maken. Uitgaan van de afspraak: Wij zorgen voor jullie fourage. Voor het beleid moet je ergens anders zijn".

Als er op de derde dag vanuit de trein over hun hoofden heen geschoten wordt, is er een kleine reactie van schrik. "Maar je blijft gewoon doorlopen. Je kunt tòch niet ontsnappen. Het gekke is dat je ook daar aan went. Later is er wel meer geschoten, maar daar trek je je vrijwel niets van aan."

Het kontakt met de kapers verloopt wisselvallig. Over het algemeen zijn de gesprekken kort en zakelijk. Het onderwerp is steeds de verzorging van de mensen in de trein. De rechercheurs nemen briefjes voor medicijnen in ontvangst en brengen overtollige spullen mee terug.

De kapers helpen niet bij het in- en uitladen, op een enkele uitzondering na. "We kregen de vaardigheid van een melkrijder bij het aan boord zetten van de zware gamellen. Helmantel en ik vormden een goed koppel, al gauw bleek dat we ieder een verschillende inbreng hadden en elkaar goed aanvoelden. Bovendien: hij was rechts- en ik linkshandig en dat was bij het verplaatsen van de spullen erg praktisch."

Als ze op een gegeven moment, waarschijnlijk omdat ze voor het eerst een colbert aan hebben, bij de trein komen, moeten ze worden gefouilleerd. Het optreden van de kapers is bijzonder korrekt. Voordat de politiemannen worden gefouilleerd wordt gevraagd: "Zou u daar even willen gaan staan? Zou u even uw handen omhoog willen steken." Smit: "Ik dacht: Aan deze wijze van benaderen kunnen wij bij de politie een voorbeeld nemen."

In een later stadium van de gijzeling ontstaat er bij de etenbrengers een probleem. Een gegijzelde, die is flauwgevallen, moet worden gehaald. Onverwacht wordt bepaald dat er vier rechercheurs, onder wie Smit en Helmantel, dat moeten gaan doen. Zij voelen zich niet zeker. Door de komst van vier rechercheurs, zouden de kapers zich gespannen kunnen voelen waardoor ongelukken kunnen gebeuren. Het probleem lost zichzelf op. De kapers weigeren de man te laten gaan.

Smit: "Je moet je voor dit werk goed kunnen concentreren. Daarom is rust belangrijk. Die kregen we doordat we de tweede week 's avonds thuis konden zijn. Overigens heeft de leiding voor een goede opvang en begeleiding gezorgd. Uit eigen beweging zijn we begonnen met de zorg voor de fouragering van politiemensen op de golfclub, bovendien hebben we de zaak wat schoon gehouden.

Smit is blij met de afloop, hoewel acht doden een schaduw over de beeindiging werpen. Hij weet echter dat een andere oplossing niet mogelijk was.

Zijn vrouw heeft de tweeënhalve week als een grote spanning ervaren. Elke radio-uitzending over de gijzeling heeft ze gehoord. Om zich te ontspannen ruimde ze in haar eentje de tuin op ("Hard werken helpt").

De kinderen van 10 en 7 jaar oud hebben alles nogal rustig opgenomen. Maar de jongste kon toch niet slapen voordat vader 's avonds thuis met hem gepraat had.

Als ik vertrek uit de woonplaats van Smit, het Friese Marum, gaat hij verder met wat karweitjes thuis. Hij heeft een week vrij. Ondanks zijn afleiding is hij nog sterk betrokken bij het gebeuren. Dat blijkt uit de wijze waarop hij over alles praat.

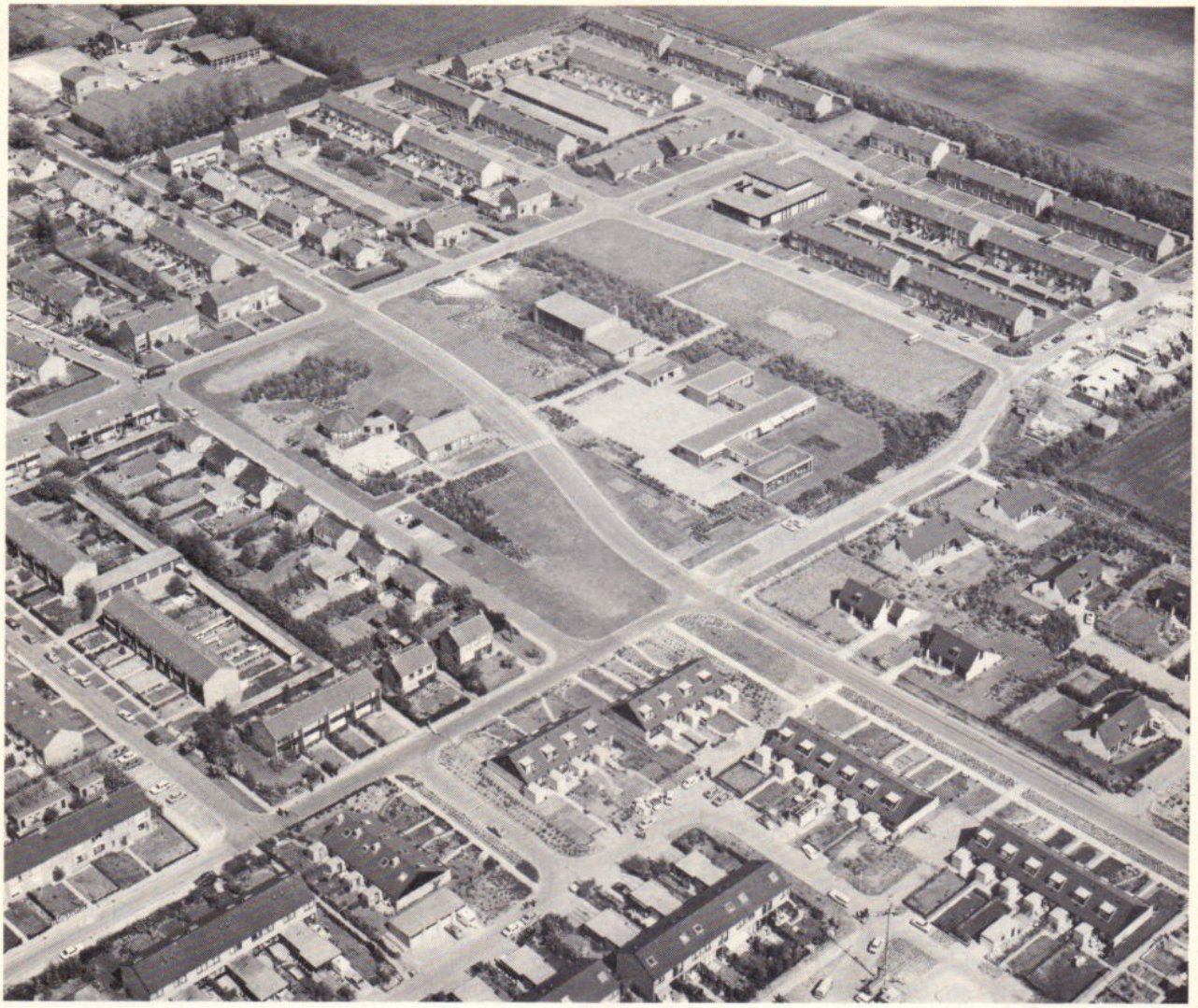

Foto: Dienst Luchtvaart RP

Gegijzelde kinderen hielden dagboek bij

"Toen we op de 23ste april om ongeveer kwart voor tien 's morgens bij de school in Bovensmilde arriveerden bekroop je een gevoel van onmacht. En toen drie dagen later de 113 kinderen werden vrijgelaten, raakte je daar sterk emotioneel bij betrokken." Dat zegt mr. C. Jansen, stafofficier jeugdzaken, tevens een van de leiders van het rechercheteam bij de 'plaats delict' te Bovensmilde.
Haar assistent-jeugdzaken, de assistente uit het district Leeuwarden, en de groepsrechercheurs uit Smilde en Beilen luisterden naar de verhalen van de kinderen die na de gijzeling informatie konden verschaffen over wat er in de school was gebeurd. Uiteraard in overleg met de ouders en begeleiders. De kinderen reageerden buitengewoon spontaan en open. Pas na een week waren alle 'verhoren' gedaan en de gesprekken verwerkt. Vooral de kinderen uit de beide hoogste klassen kregen aandacht.
Verschillende kinderen hadden tijdens de bezetting een dagboek bijgehouden. Daaruit blijkt dat twee dingen voor hen van groot belang waren: een goede slaapplaats en op tijd iets te eten.
Toen de kinderen, gehuld in dekens, als kleine dwergen na een mislukte schoolreis de school konden verlaten, haalden bewoners en politiemensen in Bovensmilde opgelucht adem.

Rp.org_RPM77_06_juni_nr.10_compri

Rondom de school in Bovensmilde

In de LTS te Bovensmilde zetelt majoor K. de Maat (geheel links) met zijn medewerkers. In het midden, aan een van de tien telefoons: adjudant C. H. van Herweijer (van de A.I.), die vanuit de J.W.F.-kazerne in Assen de fouragering regelde voor honderden politiemensen. Hij zorgde o.a. voor meer dan 16.000 lunchpakketten, 8000 warme maaltijden en 7 ton fruit. Geheel rechts: adjudant H. Schuiling, groepscommandant te Beilen, die in anderhalf jaar tijd tweemaal een gijzeling op zijn bord kreeg (want Wijster en Smilde behoren beide tot zijn domein).

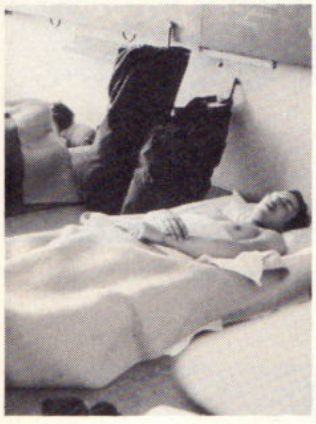

(Foto's: Persbureau AD/Bosma)

Foto's links:
De rijkspolitiemensen kunnen het goed vinden met de bewoners van de huizen rondom de bezette school. De BBE-ers die in een aantal woningen in stelling liggen, zijn er weldra kind in huis, zoals de gefotografeerde klompenschutter, die een pauze benut voor een praatje in de zon. Enkele ME-pelotons slapen en eten in de oude (leegstaande) school, maar dat weerhoudt de burgerij niet om de politiemensen dagelijks weer van koffie en frisdrank te voorzien. Uit dank daarvoor trakteert het Jumbo-peloton uit Maastricht de buurt op 50 echte Limburgse vlaaien. Dat ME-ers vindingrijk zijn, bewijst de kollega die eigenhandig een afzethek-op-luchtband monteerde (zie foto links).

Bewoners in de afgezette wijk hebben een doorlaatpasje-met-foto nodig. De politiefotograaf knipt ze een voor een.

Het ondergrondse beleidscentrum in Assen

In de ondergrondse BB-bunker in Assen zetelt al die dagen het beleidscentrum, dat permanent bezet is door een 20-tal autoriteiten en hun adviseurs. Aanvankelijk zijn er twee beleidscentra (een voor de trein en een voor de school), maar weldra worden deze samengevoegd onder leiding van de Haagse P.G. mr. W. A. baron van der Feltz. We zien er vertegenwoordigers van het provinciaal bestuur (de CdK, afgewisseld door een lid van GS), van de gemeenten Vries en Smilde (burgemeesters of wethouders), van justitie en politie, de coördinator van de BBE's, wetenschappelijke adviseurs, de beide justitievoorlichters en sekretarissen voor de verslaglegging. De eerste dagen zijn alle autoriteiten permanent aanwezig en wordt er dag en nacht vergaderd, later — als blijkt dat er geen oplossing op korte termijn te verwachten is, vergadert men van 's morgens vroeg tot laat in de avond. 's Nachts wordt er zoveel mogelijk geslapen, hetzij in het centrum zelf, hetzij in de onmiddellijke omgeving.

De spanning gaat op en af. Stille perioden worden onderbroken door koortsachtige momenten van grote druk. De voltallige groep maakt dagen van tenminste 15 uren; 's nachts is er een groepje van plm. 7 mensen paraat om elke mutatie te registreren en alarm te slaan. Verschillende keren wordt iedereen uit bed gehaald voor spoedeisend overleg.

Men is er volledig afgesloten van wat zich bovengronds afspeelt. Alle kontakten lopen via de telefoon: er is een rechtstreekse lijn met het crisiscentrum in Den Haag, er zijn direkte lijnen met de LPD's in Vries (trein) en Bovensmilde (school). Hier ook voert psychiater mr. D. Mulder zijn vele gesprekken met de kapers. Van de zijde van de politie is ons korps vertegenwoordigd door de commandant van het district Assen, L. P. Bergsma, met als plaatsvervangers en assistenten de stafofficieren Th. van Dolderen (Nijmegen), F. van Etten (Maastricht) en J. de Wijs (AVD). Burgerpersoneel van het districtsbureau werkt mee aan de verslaglegging. Er is ook een direkte lijn met de stafgroep (o.l.v. kapt. F. Brink) die fungeert als uitvoerend orgaan van het beleidscentrum, in nauwe samenwerking met de medische verzorging (MCC) en de krijgsmacht (JWF-kazerne). Er is bij allen een grote betrokkenheid bij het gebeuren waarneembaar. Men is op elkaar ingespeeld geraakt. Het is een hecht team geworden.

Een kater nu de spanning is weggevallen? De ex-bunkerbewoners zijn weinig spraakzaam over hun verblijf ondergronds. "Je komt er wel als een ander mens uit dan je er in bent gegaan", zegt de heer Van Etten.

Momentopname in het beleidscentrum, 's morgens vroeg. Vooraan: mr. J. Muntendam, O.v.J. Assen.

De RP-staf in de BB-bunker: v.l.n.r.: Th. van Dolderen, L. P. Bergsma, F. van Etten en (tijdelijk aanwezig) F. Brink van de stafgroep Assen.

info
RP
intern

Politierandgebeuren trekt in Utrecht belangstelling 13

Zo vader, zo zoon, zo zoon, zo vader 15

De politie signaleert 17

Collega Protzmann dodelijk verongelukt 18

Groep Stein nam kind voor haar rekening 18

R.P.-sport 19

Aan deze INFO-INTERN werkten mee:

P. H. M. Claessen, G. Helmendach, C. A. van der Horst, W. van Middelkoop, H. Pladdet, N. Pronk, H. A. de Ruiter, J. Scheper, D. G. van de Witte.

Eindredactie:

A. Huizing.

Gewichtige belangstelling; burgemeester Vonhoff van Utrecht voelt zich kennelijk thuis bij de Rijkspolitie

Foto: Hans Vossen

Politierandgebeuren trekt in Utrecht belangstelling

UTRECHT. — Het Utrechtse publiek toonde grote belangstelling voor het "randgebeuren" bij de (door de Utrechtse Politiesportclub georganiseerde) 11e UN-loop.
Er waren verschillende demonstraties georganiseerd en werd de gelegenheid geboden politievoertuigen van dichtbij te bekijken. Erg veel indruk maakte de helikopter van de Rijkspolitie; de vliegers kregen vele vragen te beantwoorden.

Helikopter-film in de prijzen

VOORBURG. — Op het te Den Bosch gehouden festival van opdrachtfilms heeft de film "Wat hangt ons nu weer boven het hoofd" in de categorie "algemeen publiek" een tweede prijs gekregen.
Deze film over de helikopters bij de Nederlandse politie werd vervaardigd door Cinecentrum te Hilversum. De regisseur was Kees van Eijk, eveneens de creatieve geest achter de in gebruik zijnde wervingsfilms.
Binnen het korps is een aantal copieën van de film in omloop. Belangstellenden die de film eens willen lenen kunnen daartoe, bij voorkeur schriftelijk, kontakt opnemen met de afdeling voorlichting van de algemene inspectie.

agmi B.V.
Steenweg 13 - TEGELEN
Tel. 077 - 32546 (6 lijnen)

voor
- **VERKEERSBORDEN**
- **DRANGHEKKEN**
  Uw RP-type 9- en 19-spijlig 20 kg
- **ONGEVALSNOODBAKENS**
- **VERKEERSKEGELS** 5 maten
- **VEILIGHEIDSVESTEN**
- **HANDSCHIJNWERPERS** Dynalite
- **PARKEERPALEN**, neerklapbaar
- **RETROFLEKT. FOLIE, TEXTIEL, STICKERS, LETTERS, CIJFERS**
- **STOPSEIN - HANDBORDEN**
- **VERKEERSSPIEGELS**
- **ZWAAI- en KNIPPERLICHTEN**
- **MEETWIELEN en FAKKELS**
- **VERKEERSLICHTEN**
  ook met radiografische besturing
- **ALLE WEGBEBAKENINGSARTIKELEN**

- wegenbouw
- industriebouw
- betonbouw
- betonmortel
- sportaccommodaties

bruil-arnhem

Driepoortenweg 22
Tel. (085) 62 91 00*

Omdat niemand daar eigenlijk bij stil staat . . .

IJSSELSTEIN 31 MAART 1977

MYNE HEREN

DAAR IK BUSCHAUFFEUR BEN BIJ WEST-NEDERLAND, EN OOK DAGELYKS 't KNEL-PUNT VIANEN EN OUDENRYN PASSEER ZIE IK TOCH ALTYD MAAR WEER DAT DE MENSEN VAN DE RYKSPOLITIE HET TOCH MAAR KLAAR MOETEN SPELEN OM DE FILES (EN DAT ZYN D'R WEKELYKS NOG WEL N PAAR) ZO SNEL MOGELYK TE DOEN OPLOSSEN.
EN OMDAT NIEMAND DAAR EIGENLYK BIJ STILSTAAT EN MAAR DENKEN DAT DE POLITIEAGENT ER ALLEEN MAAR IS VOOR BONNEN UIT TE DELEN, HEB IK HET INITIATIEF GENOMEN OM 'N PLAAT AAN TE VRAGEN VOOR HET HELE RYKSPOLITIECORPS IN HET VERZOEKPLATEN PROGRAMMA POSTBUS 700 OP MAANDAG MORGEN 11 UUR OP 18 APRIL
WANT IK VIND DAT DEZE AGENTEN 'N VAAK VERANTWOORDELYKE TAAK HEBBEN OM HET VERKEER IN GOEDE BANEN TE LEIDEN OF HET ACHTERVOLGEN VAN 'N EVENTUELE WEGPIRAAT.
IK HOOP DAT DE PLAAT GEDRAAIT WORDT EN DAT U HET ACCEPTEERT DAT IK DEZE BRIEF AAN U HEEFT GESTUURD.
HOOGACHTEND

(Uit: AVD-krant)

"Nou moet je eens luisteren pa . . ."

Zo vader, zo zoon

Zo zoon, zo vader

MIDDELBURG. — Het komt nogal eens voor dat zoon of dochter de voetsporen volgt van vader. Maar dat de zoon zijn in de dienst vergrijsde vader instructie moet geven is een niet alledaags gebeuren.

Op de schietbaan te Middelburg ontmoeten vader en zoon Ardonne elkaar echter vrij geregeld voor dat doel. Schietinstructeur P. J. A. Ardonne, rayoncommandant Koewacht, vertelt daar zijn vader I. C. Ardonne, groepscommandant Zierikzee, hoe deze de roos moet raken. (GH)

Van Gend & Loos

organisatoren

van

elk vervoer

Brief van een Belg

Deze brief ontving men onlangs op het groepsbureau te Axel:

Mijnheer de Politiehoofd
van en te
AXEL (Nederland).

Geachte Heer Politiehoofd,

Ik moet U het volgende tot uwe kennis brengen.

Verleden zaterdag bevond ik mij in Axel om enige koopjes te doen op het markt.

Na deze te hebben gedaan ben ik in de . . . Bar geweest om te eten.

Ik had mijn loden op het kapstok gehangen en was erg verwonderd na het eten die niet meer te vinden. Toch merkte ik dat een ander loden die op de mijne trok een beetje verder hangde.

Het heeft dus zeker een vergissing geweest van de heer die mijn loden weggenomen heeft. Ik heb het feit aan de baas van de zaak verteld en mits dat het koud was buiten heb ik die loden genomen.

Ik hoop dat de heer die mijn loden genomen heeft U het zal doen weten. Het moet ook een Belg zijn want in de zak van de mantel heb ik 13 Belgische franken gevonden, en een neusdoek.

In mijn zakken had ik Mijn wagen- en huissleutels gelaten en een pennemes, ook andere voorwerpen van minder waarde (gelukkig had ik op zak een twede spel van mijn huissleutels).

Mag ik U vragen, Heer Politiehoofd, mij te laten weten, in geval dat de mijnheer U zou schrijven, waar ik mijn loden en de andere voorwerpen kan terug krijgen.

Dankend met voorbaat teken ik . . .

Museum der Koninklijke Marechaussee

Een bezoek aan dit Museum geeft u inzicht in de geschiedenis van het Wapen der Koninklijke Marechausee, het voormalig Korps Politietroepen, de voormalige Rijksveldwacht en de vooroorlogse Gemeentepolitie/ Gemeenteveldwacht

Openingstijden:
1 mei - 1 oktober
dinsdag t/m vrijdag
van 10 - 12 en 14 - 16 uur
zaterdag, zon en feestdagen
van 13.30 - 17 uur

Toegangsprijs:
volwassenen f 1,50
kinderen t/m 12 jaar f 0,75

Het Museum is ondergebracht in het voormalig Koninklijk Weeshuis te **Buren (Gld.)**, Weeshuiswal 9, tel. 03447-256

Harriëtte over etikette

Hoe gedraag ik mij bij politiecharges?

Onder de titel 'Een nieuw boek over etikette' vroeg de publiciste Harriët Freezer zich onlangs in het Algemeen Dagblad af, of het niet tijd wordt om onze etikette aan te passen. "Er zijn in de laatste jaren allerlei nieuwe situaties ontstaan waarvoor best eens

een gedragslijn aangegeven mag worden", aldus de schrijfster: "Hoe gedraag ik mij bij politiecharges? Wat doe ik bij traangas? Of denk eens aan de bankovervallen . . . Neem een kaping in trein of vliegtuig. Wat moet je doen? Wat moet je houding worden en je gezichtsuitdrukking?"
Een ander moment dat om voorlichting schreeuwt, is — aldus Harriët Freezer — de bekeuring: "Hoe gedraag je je daarbij?" De agent geeft het stopsein, je stopt langs de weg en draait het raampje open. Schuldbewust, want iedereen is alleen maar onschuldig totdat hij betrapt wordt.
'Mevrouw, u reed te hard. Wist u dat?'
'Nee, agent.'
'U rijdt 80 en u mag maar 70 rijden. Zag u het bord niet?'
'Nee agent, ik reed in een file.'
Dat is nu bijvoorbeeld fout. Ik hoorde dat in een radio-interview van een brigadier van de verkeerspolitie. 'Ach meneer', zei die, 'ze komen altijd met dezelfde stomme smoesjes. Ik wist 't niet. Ik heb geen bord gezien! Ik reed in een file! Nou, daar worden we mooi misselijk van.'
Dat dus niet! De waarheid dan?
'Jazeker agent, dat weet ik. Ik rijd hier altijd te hard, want anders passeren ze me allemaal.'
Maar dat is nog veel fataler.
Want de interviewer vroeg: 'Zijn er wel eens mensen, die het toegeven'.
Toen werd de agent geestdriftig, of liever driftig, dat is een juister woord. 'Nou en of! Je hebt toch brutalen, die zeggen gewoon: 'Ja, zeker wist ik dat. Ik doe het hier altijd, anders passeren ze me. Je houdt het niet voor mogelijk, maar ze doen het. Nou, u begrijpt, dat soort straffen we wel even af.'
Dat dus ook niet; maar wat dan wel? U ziet, we hebben werkelijk dringend een nieuw modern boek over etikette nodig.

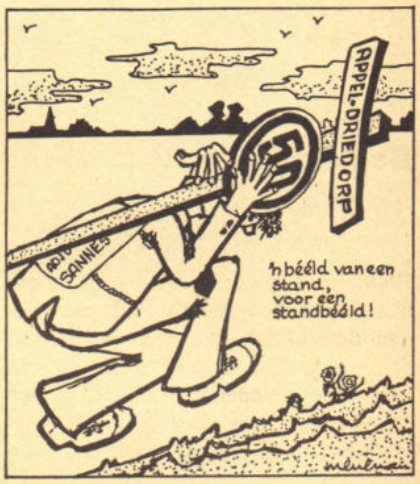

Cartoon: Nijkerkse Courant

Adjudant Sannes draagt het kruis geduldig

APELDOORN. — Bewoners van de buurtschap Appel-Driedorp in de gemeente Nijkerk hebben de groepscommandant Nijkerk, adjudant W. Sannes een kruis opgelegd.
Zij willen in hun schap, langs de weg van Nijkerk naar Barneveld (geen bebouwde kom) een snelheidsbeperking van 50 kilometer per uur.
Tijdens de jaarlijkse vergadering van de buurtbewoners zegde de heer Sannes toe alles te willen doen om die snelheidsbeperking ingevoerd te krijgen. De buurtschappers hebben op hun beurt beloofd dat men een standbeeld voor hem zal oprichten als hij dit voor elkaar krijgt.
Hij heeft met de toezegging heel wat op zich genomen vindt de Nijkerkse Courant. (vM)

Rp.org_RPM77_06_juni_nr.10_compri

Rijdende tentoonstelling

Foto's: Jan van Dijk en BPV/Biza

De politie signaleert

ENSCHEDE. — De tentoonstellingsbus met het opschrift "Signalement van de Politie" kan men gedurende drie maanden aantreffen in diverse plaatsen in Nederland. Het 15 meter lange voertuig is de eerste echte bus waarin Rijks- en Gemeentepolitie hun wervingsaktiviteiten gezamenlijk ontplooien.
In overleg tussen de bureaus personeelsvoorziening van gemeente- en rijkspolitie zijn alle attributen, die van vaste stands genoegzaam bekend zijn, overzichtelijk ondergebracht. De bus is bemand met vertegenwoordigers van beide instanties, zodat belangstellenden meteen de gewenste informatie kunnen krijgen.
Op 5 april heeft de loco-burgemeester van Enschede, de heer D. Roelofs, het kleurrijke voertuig in gebruik gesteld. Mede dankzij de inbreng van de politie-harmonie van Enschede mocht de tentoonstelling zich meteen in een grote belangstelling verheugen.

(CAvdH)

Inbeslaggenomen wapens: blikvanger

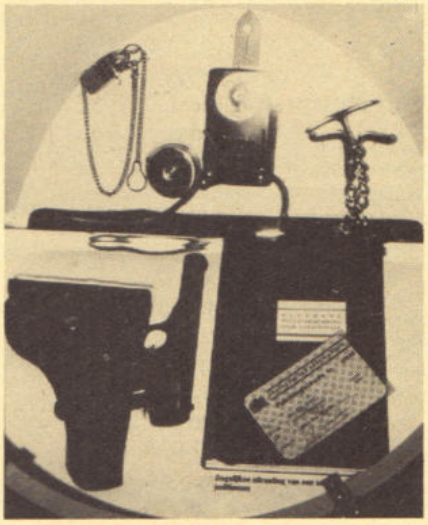

De dagelijkse uitrusting van een Haagse agent van gemeentepolitie keurig uitgestald

DE WEGENVERKEERSWETGEVING
compleet in 4 banden f 124,80

Schaafsma & Brouwer
drukkers/uitgevers
Dokkum
Postbus 10
Legeweg 20 - 22
Telefoon 05190 - 23 21

DOORNBOS TRANSPORT n.v.
voor
bijzondere transporten
per dieplader
door
geheel Europa
ROTTERDAM
Breevaartstraat 3 - 5
Telefoon 15 50 66

Collega Protzmann dodelijk verongelukt

ZWOLLE. — Op vrijdag 29 april j.l. is de 19-jarige collega Karel Protzmann van de groep Vriezenveen dodelijk verongelukt.

Op weg naar assistentie van collega's die bij een vechtpartij waren betrokken had de auto waarmee hij onderweg was een aanrijding met de voor hem zo tragische afloop.

Op 4 mei werd Protzmann onder grote belangstelling in zijn woonplaats Borne met korpseer begraven. (vdH)

Groep Stein nam een kind voor haar rekening

MAASTRICHT. — Het personeel van de groep Stein heeft de oproep "Neem een kind voor uw rekening" van het Foster Parents Plan Nederland opgevolgd. Door het bijeenbrengen van een bedrag van f 45,— per maand is een kind uit Ecuador "op afstand geadopteerd". Met het geld wordt financiële steun verleend aan kinderen uit een gezin, waarmee voeding, medische hulp en onderwijs kan worden betaald. Door inschakeling van maatschappelijk werkers probeert men de leefsituatie van zo'n gezin te verbeteren.

De leden van de groep Stein geven graag ruchtbaarheid aan dit initiatief, niet om hun groep te roemen, zoals zij stellen, maar ter navolging door andere onderdelen van het korps Rijkspolitie. Hulpverlening staat hoog in het vaandel nietwaar? Het adres van de stichting is: Postbus 5000 te Amsterdam. (PHMC)

WIJ ZIJN TOCH GOEDKOPER

GELDLENINGEN VOOR IEDEREEN EN VOOR IEDER DOEL

Wij verzorgen door geheel Nederland een snelle probleemloze en solide behandeling van uw aanvraag voor een persoonlijke lening, financiering, praktijkfinanciering enz. Onze ruime ervaring staat borg voor een deskundige en discrete behandeling.

- **Wettelijke tarieven**
- **Geen informatie bij werkgever of buren**
- **Geen kosten vooraf**
- **Kwijtscheldingbij overlijden**
- **Op elk tijdstip vervroegd af te lossen**

U krijgt het volle door u gevraagde bedrag in handen. Reeds lopende verplichtingen geen bezwaar, indien regelmatige betaling hierop heeft plaatsgehad (sanering).

Bel of schrijf naar:

BUKO FINANCIERINGEN

POSTBUS 495 - ZWOLLE - DURANTESTRAAT 8
TELEFOON (05200) 19893 of 18244
Kantooruren 9.00 - 21.00 uur

netto in handen	24 mnd.	36 mnd.	48 mnd.	60 mnd.
f 2.500	124	89	—	—
f 3.500	171	122	—	—
f 4.500	217	154	123	104
f 5.500	263	187	148	125
f 6.500	310	219	174	146
f 8.500	402	283	224	189
f 10.500	495	348	275	231
f 11.000	518	364	287	241
f 14.500	680	477	376	315
f 16.000	750	526	415	348
f 18.000	843	592	466	391
f 21.000	984	691	544	456
f 24.000	1125	790	622	522

Ook tussenliggende bedragen

EIGEN-HUIS-BEZITTERS OPGELET!

f 10.000 over 120 mnd. = f 146,—
f 25.000 over 180 mnd. = f 316,—
f 35.000 over 180 mnd. = f 442,—
f 60.000 over 180 mnd. = f 759,—

Informeert u ook eens vrijblijvend naar de mogelijkheid tot het **vóór**-financieren van de rijkssubsidie.

Reserve-rijkspolitie schoot het best

ROERMOND. — In een bijna vier uren durend "vuurgevecht" dat op 3 april te Horst werd gehouden zag het team van de schietvereniging "Reserve Rijkspolitie District Roermond" kans om een eenheid van het beroepspersoneel van de groep Horst en een team van de plaatselijke schietvereniging "Davy Crockett" te verslaan.
Er werd geschoten met het politiepistool en het lichtere wedstrijdpistool.
In het individueel klassement bleek dat de schutters Baetsen, Körvers en Brinkmans (allen reservisten) met de beste resultaten voor de dag zouden komen. (DGv.d.W)

West II wint Korpsvolleybaltournooi 1977

ZWOLLE. — Het team West II (met de AVD-ploeg) heeft kans gezien in Zwolle ongeslagen het korpsvolleybalkampioenschap te behalen. Gastheer Oost stelde erg teleur: slechts één winstsetje was de schamele oogst in dit tournooi.
Veel spanning gaven de partijen tussen de ploegen van West I, Zuid en Noord.

De eindstand luidde:

1. West II, 8 pnt.; 2. West I, 6 pnt.; 3. Zuid, 4 pnt.; 4. Noord, 2 pnt.; 5. Oost, 0 pnt. (N.P.)

V.l.n.r.: Gerard Linneman, Jan Buitenga, Jan Zwiers, Hette Bakker, Gert Jan Kiens en Douwe Veenstra. Op de voorgrond coach K. C. Mulder.

Foto: Mevr. Buitenga

Rijkspolitie Leeuwarden nationaal volleybalkampioen

LEEUWARDEN. — Op 11 mei heeft het team van R.P. S.V.L. (Rijkspolitie Leeuwarden) kans gezien bij de Nederlandse politie-volleybalkampioenschappen als eerste te eindigen. Aan het door de N.P.S.B. te Harderwijk georganiseerde tournooi namen deel ploegen uit Alphen aan de Rijn, Emmen en Maastricht (allen gemeentepolitie), S.P.D.M. en een vertegenwoordiging van de opleiding der Kon. Marechaussee, en van de zijde van het korps Rijkspolitie een team uit Den Bosch, Luctor en R.P.S.V.L.
Na een slechte start (de eerste set werd met 15-2 verloren) vochten de Friezen zich via een gelijk spel naar een reeks overwinningen met als uiteindelijk resultaat een kampioenschap van Nederland. (JGB)

Aannemersbedrijf

Fa. Gebr. VAN MOUWRIK & CO.

voor onderhoud
en reconstructie van
Rijkswegen
en aanbrengen van
slijtlagen, bestratingen
en rioleringen

Steenweg 63
WAARDENBURG
Telefoon 04181 - 2 73

MERCKWAERDIGE RP~GEBOUWEN

5

Postbureau Eijgelshoven: Van "maire" via "Pispotte Frens" tot postcommandant

Binnenplaats met oude pomp

Door: P. H. M. Claessen
Foto's: J. van Noortwijk

Wie het Limburgse Eijgelshoven vanaf Schaesberg binnenrijdt, komt in de Torenstraat. Aan de linkerkant (op nummer 4) staat een huis dat bij de Eijgelshovenaren "gen schmid" heet en ook "Henckens Huis" wordt genoemd.

Naast de voordeur prijkt de bekende blauwe Rijkspolitielantaarn. De boerenhoeve annex woonhuis doet dienst als postbureau en biedt tevens woonruimte voor een Rijkspolitiegezin.

"Henckens Huis" is een van de drie historische monumenten van het dorp Eijgelshoven. Het werd in 1796 gebouwd door Johan Henckens, een landbouwer in goede doen die destijds burgemeester was van Eijgelshoven. Hij kon het nogal goed vinden met de Fransen die rond 1800 het dorp indeelden bij het "Departement de la Meuse-Inferieure" en Henckens benoemden tot "Maire". De zoon van de maire, Johannes Leonardus, liet

Postbureau Eijgelshoven

zich inlijven bij de Franse cavalerie en nam deel aan Napoleons veldtocht naar Rusland. Hij was een van de weinigen die van de ramptocht terugkeerden.

"Op de Krotberg hield hij zijn ros staande en staarde lang met een glimlach om zijn mond diep in het dal. Hij zag zijn Eijgelshoven en mompelde zijn in den vreemde geleerd versje:

Gegroet, gegroet mijn Eijgelshoven
gij zijt mij dier, u wil ik loven,
gegroet mijn dorp, door bos omgeven,
u weer te zien, doet mij herleven.
Gegroet mijn dierbaar plekje grond,
waar eens mijn kleine wiegje stond.
Gegroet mijn dorp, mijn Torenstraat,
waar de woning van mijn ouders
*staat." *)*

Klopper op de toegangspoort tot de binnenplaats
Het kruis werd aangebracht om de duivel en andere boze geesten te weren van de boerderij. Nu de hoeve de status van politiebureau heeft gekregen moet de invloed van het kruis wel erg groot zijn om de duivel buiten te houden

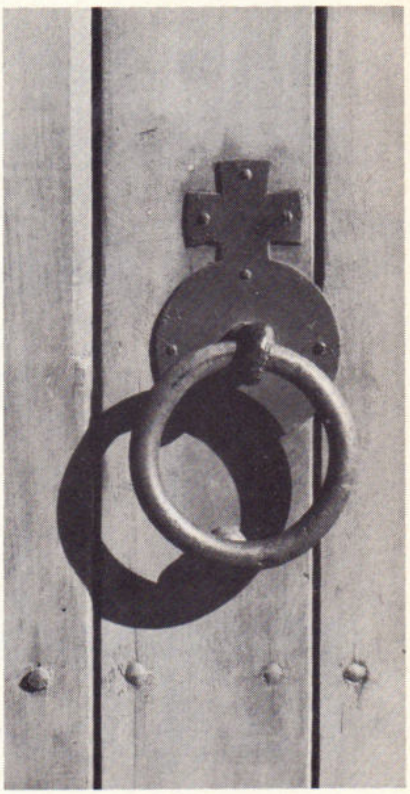

De typisch Limburgse boerenhoeve, met het woonhuis, de schuren en de stallen rond een gesloten erf, raakte in het begin van deze eeuw danig in verval.
In de jaren 1953-1954 werd een gedeelte van de bouwval bewoond door een vrouw met twee kinderen. In een ander deel van het huis verbleef geruime tijd een 80-jarige zwerver, die "Pispotte Frens" werd genoemd.

Ondertussen werd er in die jaren op bestuurlijk niveau een stevig robbertje gevochten. De toenmalige burgemeester van Eijgelshoven, mr. H. Boijens, was de spreekbuis van velen die het gebouw wilden laten restaureren.

Daar voelde de raad van de gemeente niet voor. Men besloot zelfs de bouwval, gezien "de verregaande staat van ontbinding", te slopen. Dit besluit was teveel voor burgemeester Boijens. Hij droeg het raadsbesluit ter vernietiging voor aan de Kroon en had succes. Toen vast kwam te staan dat de restauratiekosten voor de helft voor rekening van rijk en provincie zouden komen besloot de gemeenteraad het Huis Henckens te laten restaureren. In 1957 werd het gebouw na de restauratie voor het publiek opengesteld.
Kort daarop huurde het Ministerie van Justitie het pand om er de post Eijgelshoven van de Rijkspolitie in onder te brengen. Medio 1977 vinden jonge wachtmeesters die deel uitmaken van de eerste opvanggroep in het district Maastricht er een onderkomen. Hopenlijk worden zij geïnspireerd door de geest van de strijder Henckens.

Gevelsteen met bouwjaar en initialen van de eerste bewoners

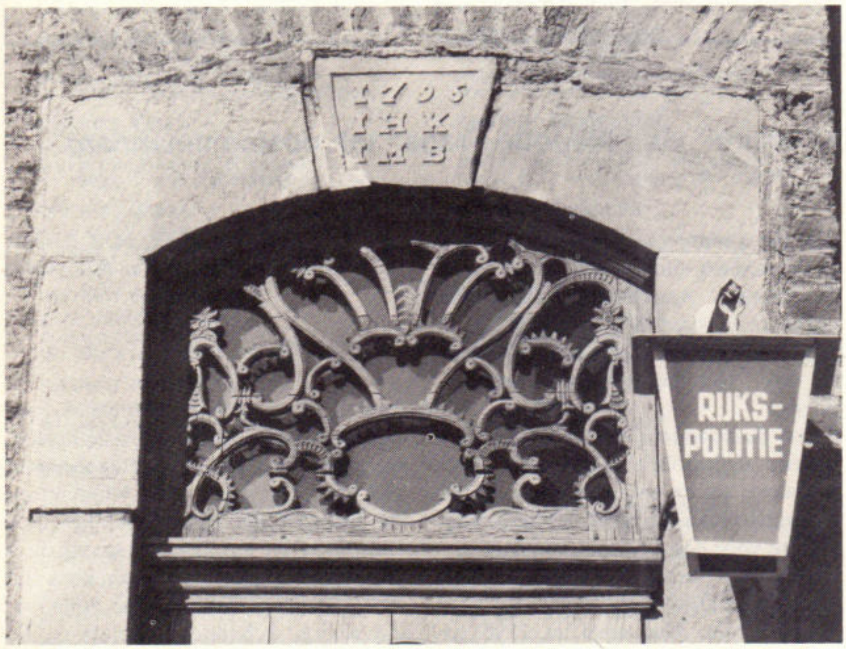

*) Uit: "De geschiedenis van Eijgelshoven" van H. Haeren.

nieuwe groeps-commandanten

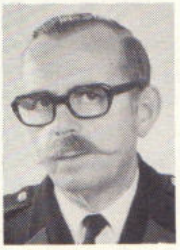

Met ingang van 1 maart 1977 aangewezen als commandant van de groep Leusden de adjudant M. Elbertsen. Hij werd geboren op 9 januari 1919 te Ede en was sedert 1 januari 1974 plaatsvervangend commandant van de groep Leusden.

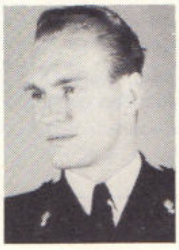

Met ingang van 1 april 1977 aangewezen als commandant van de groep Blokker de adjudant N. J. van Baar. Hij werd geboren op 23 juni 1930 te Ursem en was sedert 1 september 1973 plaatsvervangend commandant van de groep Blokker.

Met ingang van 1 mei 1977 aangewezen als commandant van de groep Baarderadeel de adjudant H. Frikken. Hij werd geboren op 16 maart 1931 te Vlagtwedde en was sedert 19 juni 1974 plaatsvervangend commandant van de groep Baarderadeel.

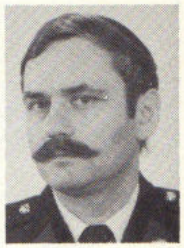

Met ingang van 1 mei 1977 aangewezen als commandant van de groep Landsmeer de adjudant J. Quaak. Hij werd geboren op 25 april 1935 te Jutphaas en was sedert 1 april 1977 plaatsvervangend commandant van de groep Landsmeer.

Met ingang van 1 mei 1977 aangewezen als commandant van de groep Raamsdonk de adjudant J. v.d. Nat. Hij werd geboren op 15 december 1931 te Giessen en was sedert 15 december 1972 plaatsvervangend commandant van de groep Werkendam.

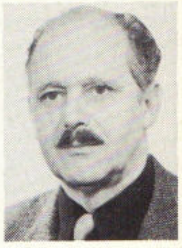

Met ingang van 1 mei 1977 aangewezen als commandant van de recherchegroep Roermond de adjudant J. P. van Balkum. Hij werd geboren op 13 januari 1922 te Ubach over Worms en was sedert 15 juli 1972 plaatsvervangend commandant van de recherchegroep Roermond.

Aannemingsbedrijf Gebr. VAN KESSEL n.v.

Rijksstraatweg 58 - GELDERMALSEN - Tel. (03455) 1449

- Het onderhoud van de Rijks- en Provinciale wegen
- Aanleg van Wegenbeplantingen
- Het leveren en aanbrengen van asfaltverhardingen
- Het aanbrengen van slijtlagen

RP personalia

in dienst getreden

DISTRICT APELDOORN

Per 1-5-'77: S. Zwart, wmr. 1e kl. te Ermelo.

DISTRICT BREDA

Per 1-4-'77: J. F. G. Vogel, schrijver-A te Breda (staf).

DISTRICT LEEUWARDEN

Per 1-4-'77: J. Wagenaar, wmr. te Zwaagwesteinde.
Per 1-5-'77: J. C. Zoodsma, wmr. 1e kl. te Warga.

DISTRICT UTRECHT

Per 1-3-'77: J. C. Brouwers, adm. ambt. C 2e kl. te Utrecht.

DISTRICT ZWOLLE

Per 1-3-'77: R. E. Marcks, adm. ambt. C 2e kl. i.t.d. te Zwolle; D. F. M. v. Ditshuizen, adm. ambt. C 2e kl. i.t.d. te Zwolle.
Per 1-4-'77: D. A. Kerkdijk, adm. ambt. C 3e kl. i.t.d. te Zwolle.

ALGEMENE VERKEERSDIENST

Per 16-2-'77: G. A. van Manen, typiste-A o.a.o. te Driebergen; W. van der Linde, typiste-A i.t.d. te Driebergen.

bevorderingen

DISTRICT ALKMAAR

tot adjudant:
Per 1-4-'77: N. J. v. Baar te Blokker.

tot wachtmeester:
Per 1-4-'77: G. Joh. M. Bakker te Heiloo; T. v. Deudekom te Bergen-Binnen; Y. Joustra te Bovenkarspel; A. W. Vermeulen te Den Burg.

DISTRICT AMSTERDAM

tot adjudant:
Per 1-5-'77: J. Quaak te Landsmeer.

tot wachtmeester:
Per 1-4-'77: J. C. de Caes te Volendam; R. Edel te Monnickendam; J. van Haaften te Muiden; G. J. M. Limmen te Bennebroek; I. C. Th. Veltman te Aalsmeer; Th. van Vulpen te Castricum.

DISTRICT APELDOORN

tot wachtmeester:
Per 1-4-'77: J. W. Nengerman te Heerde; Fr. Hartsuiker te Lochem; A. W. M. Delsink te Aalten; S. J. Tamminga te Voorst; P. N. van der Vlugt te Dronten.

DISTRICT ASSEN

tot adjudant:
Per 1-1-'77: G. Lubberts te Beilen.

Shell helpt de autokosten drukken.

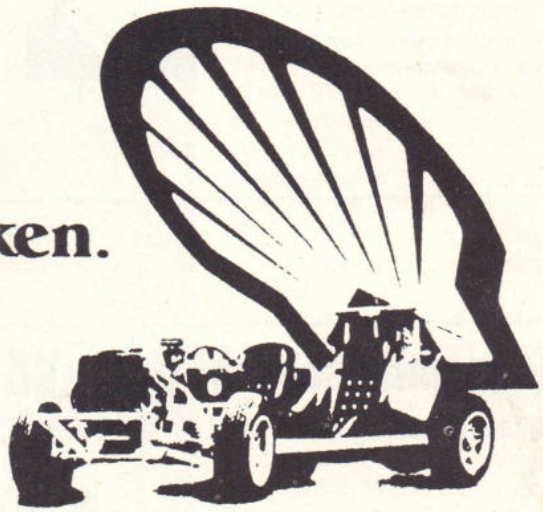

tot adm. ambt. C 2e kl.:
Per. 1-1-'77: L. Kampinga te Gieten.

DISTRICT BREDA

tot opperwachtmeester:
Per 1-4-'77: H. Streekstra te Breda (rech. groep).

tot wachtmeester 1e kl.:
Per 1-4-'77: G. E. A. A. Schouten te Breda (verk.gr.); G. M. F. van Pelt te Breda (verk,gr.) C. F. J. Th. Adamczak te Breda (verk.gr.).

DISTRICT DORDRECHT

tot adjudant:
Per 1-4-'77: P. A. C. van Hoof te Alblasserdam.

tot opperwachtmeester:
Per 1-4-'77: W. de Rooy te Zuid-Beijerland.

tot wachtmeester:
Per 1-4-'77: J. Baldee te Rozenburg; G. v.d. Berg te Brielle; A. D. Duhen te Brielle; C. van Gent te H. I. Ambacht; R. op 't Hof te Oud-Beijerland; P. Fr. Schotte te Hellevoetsluis; J. van Vliet te Middelharnis.

tot adm. ambt. C 2e kl.:
Per 1-5-'77: A. Lagerwerf te Dordrecht.

DISTRICT EINDHOVEN

tot wachtmeester:
Per 1-4-'77: A. M. M. v. Dorst te Bergeijk; J. den Hoed te Eersel; H. W. M. Spaan, verkeersgroep; L. E. M. A. Wassercordt te Bladel.

tot adspirant-wachtmeester:
Per 1-4-'77: J. W. A. Dapperen te Son en Breugel.

DISTRICT 's-GRAVENHAGE

tot adjudant:
Per 1-1-'77: J. F. Scheppingen te Boskoop; A. IJtsma te Nieuwkoop.

tot opperwachtmeester:
Per 1-4-'77: L. P. Hofman te Wateringen; J. v.d. Boon te Leiderdorp.
Per 1-5-'77: H. G. Tebbenhof te Sassenheim.

tot wachtmeester:
Per 1-4-'77: M. M. J. Bot te 's-Gravenhage; H. A. van Dijk te Ter Aar; P. H. de Fouw te Wateringen; A. Ram te Noordwijkerhout; L. Rijntalder te Sassenheim; D. J. Star te Noordwijkerhout; H. van den Noort te Reewijk.

DISTRICT 's-HERTOGENBOSCH

tot wachtmeester:
Per 1-4-'77: Chr. Baggerman te Rosmalen; A. A. de Bodt te Werkendam; Chr. G. C. Cupido te Heesch; J. v. Hofwegen verkeersgroep; W. M. v. Noorloos te Woudrichem; B. L. G. v. Rooij te Berghem.

DISTRICT MAASTRICHT

tot wachtmeester:
Per 1-4-'77: K. Dillema te Elsloo; W. J. H. M. Langenhuizen te Nieuwenhagen.

DISTRICT MIDDELBURG

tot wachtmeester:
Per 1-4-'77: P. J. de Baare te Zoutelande; B. van Til te Oostburg.

DISTRICT NIJMEGEN

tot wachtmeester:
Per 1-4-'77: J. B. Geerdink te Wehl; A. H. J. W. Siebers te Maurik; B. G. M. van Haaren te Druten; A. van Steenbergen te Herwijnen; P. H. Blokhuis te Haaften; M. W. Reitsma te Didam; J. M. J. Margés te Brakel; W. W. Bod te 's-Heerenberg; J. A. de Rade te Gendt; H. Karsten te Zelhem; J. Kolkman te Wehl; E. B. J. Blokhuizen te Zetten; Fr. M. J. van Rooy te Nijmegen; M. J. Busch te Groesbeek.

DISTRICT ROERMOND

tot wachtmeester:
Per 1-4-'77: L. de Jong te Reuver; M. J. Miczek te Gennep; W. G. J. Verhaag te Nederweert; M. G. Verhoeven te Linne.

DISTRICT UTRECHT

tot adjudant:
Per 1-5-'77: H. Benjamins te Bilthoven.

tot opperwachtmeester:
Per 1-4-'77: J. M. Tersteeg te Breukelen.

tot wachtmeester:
Per 1-4-'77: A. P. Woest te IJsselstein; A. J. M. Gerritsen te Rhenen; J. uit den Bosch te Vleuten; N. Eijkers te Doorn; D. Oskam te Driebergen.

DISTRICT ZWOLLE

tot opperwachtmeester:
Per 1-5-'77: H. J. Bosschers te Bathmen.

tot wachtmeester:
Per 1-4-'77: G. M. Barkel te Rijssen; A. Lengkeek te Dalfsen; A. van 't Oever te Schalkhaar; M. J. Stoffer te Goor; A. Warman te Zwolle (vkg).

tot schrijver-A:
Per 1-4-'77: B. Tangenberg te Dedemsvaart.

ALGEMENE INSPECTIE

tot adjudant:
Per 1-3-'77: G. L. Penning te Arnhem.

tot adm. ambt. C 2e kl.:
Per 1-2-'77: P. Hardfasemilo te Voorburg; R. D. Eilbracht te Voorburg.

tot adm. ambt. C 1e kl.:
Per 1-4-'77: G. J. Groeneveld te Voorburg.

tot schrijver-A:
Per 1-4-'77: F. R. M. Hanou te Voorburg.

ALGEMENE VERKEERSDIENST

tot wachtmeester:
Per 1-4-'77: N. E. v. Dolder te Driebergen; G. H. v.d. Vegt te Driebergen.

C.O.M.E.

tot adjudant:
Per 1-5-'77: J. Heinen te Neerijnen.

VERKEERSSCHOOL

tot opperwachtmeester:
Per 1-5-'77: G. Schutte te Bilthoven; G. J. M. Graaf te Bilthoven.

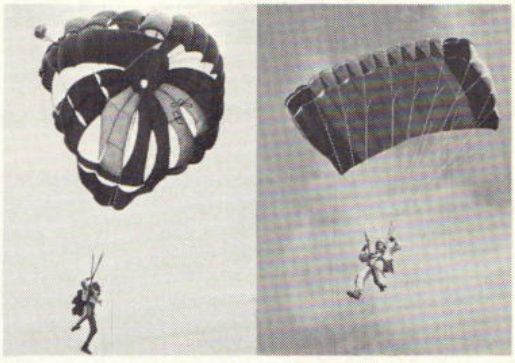

Parachutespringen, een luchtkasteel?

Parachutespringen, een fascinerende sport en een opwindende vrijetijdsbesteding

Qua prijs beslist géén luchtkasteel.

Alle inlichtingen bij:
PARACENTRUM TEXEL
Vliegveld Texel
telefoon: 02225-464 of 436

of ANWB afd.
Clubaktiviteiten
tel.070-26 44 26
tst.2441

PARACENTRUM TEXEL

RIJKSPOLITIE TE WATER

tot wachtmeester:

Per 1-4-'77: G. E. H. v. 't Hof te Nijmegen; J. J. Hoiting te Nijmegen; L. Schouwstra te Maastricht; A. W. Schwencke te Dordrecht.

verplaatsingen

DISTRICT ALKMAAR

Per 31-1-'77: J. C. Verkerk, wmr. 1e kl. van Hoogkarspel naar Den Bosch.
Per 1-4-'77: R. M. Laan, wmr. 1e kl. van Bergen (N.H.) naar Zijpe.
Per 12-4-'77: A. Kinderman, owmr. van Alkmaar naar Harlingen; H. R. R. Kuiper, owmr. van Alkmaar naar Harlingen.
Per 1-5-'77: J. F. H. Brandes, owmr. van Medemblik naar De Meern.
Per 2-5-'77: J. Plaatsman, wmr. van Bovenkarspel naar Driebergen (AVD/SAS).

DISTRICT BREDA

Per 1-3-'77: W. J. Bronkhorst, wmr. van Breda (vkg.) naar Apeldoorn (vkg); J. A. D. Ligtenberg, wmr. 1e kl. van Breda (rech.gr.) naar Gilze.
Per 1-4-'77: J. C. Bom, wmr. van Ulvenhout naar Hansweer (RPtW, Dordrecht).
Per 12-4-'77: P. A. J. Straub, wmr. 1e kl. van Berkel-Enschot naar Harlingen (opl. sch.).

DISTRICT DORDRECHT

Per 1-4-'77: W. de Rooy, wmr. 1e kl. van Dordrecht naar Zuid-Beijerland.

DISTRICT EINDHOVEN

Per 25-3-'77: J. Wierda, wmr. van Den Bosch (tech. rech.) naar Halsteren, Breda.
Per 1-4-'77: J. M. A. M. v. Bokhoven, wmr. 1e kl. van Bergeijk naar Eindhoen (rech.gr.); L. H. M. Wigman, wmr. 1e kl. van St. Oedenrode naar Eindhoven (rech. gr.); J. W. A. Dapperen, adsp. van opl. sch. naar Son en Breugel; A. M. M. v. Doest, adsp. van opl.sch. naar Bergeijk; J. den Hoed, adsp. van opl.sch. naar Eersel; H. W. M. Spaan, adsp. van opl. sch. naar verkeersgr.; L. E. M. A. Wassercordt, adsp. van opl.sch. naar Bladel.

DISTRICT 's-GRAVENHAGE

Per 1-4-'77: L. P. Hofman, wmr. 1e kl. van 's-Gravenzande naar Wateringen; J. v.d. Boon, wmr. 1e kl. van Oegstgeest naar Leiderdorp.

DISTRICT 's-HERTOGENBOSCH

Per 1-3-'77: Th. W. de Lijster, wmr. 1e kl. naar Dordrecht (rech.gr.); R. Sloof, wmr. 1e kl. van Drunen naar Dordrecht (rech.gr.); J. G. C. Maes, wmr. 1e kl. van Drunen naar Bilthoven (verkeerssch.).
Per 18-3-'77: J. H. J. Hassing, wmr. 1e kl. van Boxtel (veldpol.) naar Waalre, Eindhoven.
Per 1-4-'77: Chr. Baggerman, adsp. van opl.sch. naar Rosmalen; A. A. de Bodt, adsp. van opl.sch. naar Werkendam; Chr. G. C. Cupido, adsp. van opl.sch. naar Heesch; J. v. Hofwegen, adsp. van opl. sch. naar verkeersgroep; W. M. Noorloos, adsp. van opl.sch. naar Woudrichem; B. L. G. v. Rooy, adsp. van opl.sch. naar Berghem; G. A. P. v.d. Heijden, wmr. van Berghem Dussen naar Heeswijk-Dinther.

DISTRICT LEEUWARDEN

Per 12-4-'77: S. J. v.d. Walle, owmr. van IJlst naar Harlingen (opl.sch.); H. W. de Jonge, wmr. 1e kl. van Leeuwarden (vkg) naar Harlingen (opl.sch.); H. Hooghiemstra, owmr. van Franeker naar Harlingen (opl.sch.).

DISTRICT MAASTRICHT

Per 1-4-'77: K. Dillema, adsp. van opl. sch. naar Elsloo; W. J. H. M. Langenhuizen, adsp. van opl.sch. naar Nieuwenhagen.

DISTRICT ROERMOND

Per 19-3-'77: A. Oosten, wmr. van Bergen (L.) naar Balk.
Per 1-4-'77: M. J. Miezek, adsp. van opl. sch. naar Gennep; W. G. J. Verhaag, adsp. van opl.sch. naar Nederweert; W. G. Verhoeven, adsp. van opl.sch. naar Linne; L. de Jong, adsp. van opl.sch. naar Reuver.

DISTRICT UTRECHT

Per 1-4-'77: Th. J. Brouwer, owmr. van De Bilt naar Joure; B. L. v.d. Horst, owmr. van Bilthoven naar Bergen (N.H.); J. Quaak, owmr. van Jutphaas naar Landsmeer; A. Molenaar, wmr. van Mijdrecht naar Kamerik; J. M. Tersteeg, wmr. 1e kl. van Maarssen naar Breukelen.
Per 16-4-'77: C. T. v.d. Sluis, wmr. 1e kl. van Eemnes naar De Bilt.
Per 1-5-'77: J. H. C. Geelen, adm. ambt. C 2e kl. van De Bilt naar Herkenbosch.
Per 2-5-'77: Ch. S. M. v.d. Bij, owmr. van Doorn naar Assen (vkg); J. L. W. Vendrig, wmr. van Driebergen naar Bilthoven (vkg); P. J. G. de Jong, wmr. van Bilthoven naar Driebergen.
Per 14-5-'77: R. v.d. Linden, wmr. 1e kl. van De Meern naar De Bilt.

DISTRICT ZWOLLE

Per 1-3-'77: J. W. Brandriet, wmr. 1e kl. van Dalfsen naar Zwolle (rech.gr.).
Per 16-4-'77: W. D. Dierkx, wmr. 1e kl. van IJsselmuiden naar Dalfsen.
Per 1-5-'77: H. J. Bosschers, wmr. 1e kl. van Schalkhaar naar Bathmen; G. Kroeze, schrijver van Zwolle (vkg) naar Zwolle (staf).

ALGEMENE VERKEERSDIENST

Per 19-3-'77: E. Oldegarm, wmr. 1e kl. van Driebergen naar Assen.
Per 1-5-'77: H. D. de Boer, wmr. 1e kl. van Driebergen naar Schiphol; H. Benjamins, owmr. van Driebergen naar Bilthoven.

RIJKSPOLITIE TE WATER

Per 1-4-'77: Q. E. H. van het Hof, adsp. van opl.sch. naar Nijmegen; J. J. Hoiting, adsp. van opl.sch. naar Nijmegen; L. Schouwstra, adsp. van opl.sch. naar Maastricht; A. W. Schwencke, adsp. van opl.sch. naar Dordrecht.

de dienst verlaten

DISTRICT ALKMAAR

Per 1-5-'77: Joh. B. Leiten, wmr. 1e kl. te Bergen (N.H.).

DISTRICT APELDOORN

Per 1-5-'77: A. van Weenen, wmr. te Eerbeek.

DISTRICT UTRECHT

Per 1-5-'77: L. Treuren, owmr. te Nigtevecht; D. J. Arends, wmr. 1e kl. te Mijdrecht.

DISTRICT ZWOLLE

Per 1-5-'77: W. B. ter Steege, owmr. te Bathmen; B. Huygen, wmr. 1e kl. te Almelo; H. Rosema, owmr. te Zwolle; H. Witvoet, wmr. 1e kl. te Zwolle.
Per 1-8-'77: B. H. M. Karel, adm. ambt. C 1e kl. te Zwolle.

ALGEMENE VERKEERSDIENST

Per 1-4-'77: Mej. L. J. M. Elbers, serv. te Driebergen.

in memoriam

Adjudant
J. van Bruggen
Woudrichem
☆ 10-8-'19
† 2-5-'77

Wmr.
K. Protzmann
Den Ham
☆ 6-8-'57
† 29-4-'77

Reserve Rijkspolitie

aangenomen

Per 1-4-'77: A. G. Th. Franken, distr. Groningen.
Per 15-5-'77: P. G. Schouten, distr. Amsterdam; J. M. G. Dijk, A. P. Kortekaas, G. de Bie allen distr. 's-Gravenhage; L. A. Melissant, A. A. Scheers, C. R. de Ruiter, J. de Gast, J. J. Douwes, C. Jansens allen distr. Dordrecht; J. Klever, distr. 's-Hertogenbosch; F. A. I. Schellekens, J. M. Weterings allen distr. Breda; A. v. Happen, distr. Eindhoven; H. J. G. Snijkers, distr. Roermond; M. H. v. Hommerig, A. M. Vleugels allen distr. Maastricht; Th. H. Wensink, distr. Apeldoorn; G. H. H. Roelofs, distr. Zwolle.
Per 1-6-'77: F. Chr. Dekker, distr. Alkmaar; G. A. M. v.d. Geer, distr. Utrecht; H. v.d. Spoel, J. C. v. Brouwershaven allen distr. Dordrecht; J. J. Carol, distr. Middelburg; P. J. Boogaers, F. M. C. v. Haaren allen distr. 's-Hertogenbosch; Th. L. G. Vroemen, Th. V. M. Lugtigheid allen distr. Maastricht; H. Sturing, distr. Assen.

bevordering

Per 1-5-'77: D. G. v.d. Witte, res. wmr. 1e kl. bevorderd tot res. owmr.

Oplossing april-puzzel

De oplossing van de beeldwoordpuzzel in het april-nummer luidde: 13 x de letter K.

Winnaar werd mevrouw N. Dekker-Brakband, Not. van Aalstweg 25 te Waardenburg.

OOK DE „RP 63"
dankt zijn verbluffende
vaareigenschappen aan de
SCHOTTEL-roerpropeller
de ideale voortstuwing en besturing voor
PATROUILLE-, DIRECTIE- EN WERKBOTEN
Uitvoerige inlichtingen worden verstrekt door
SCHOTTEL-Nederland b.v.
SATURNUSSTRAAT 89 - POSTBUS 809 - DEN HAAG
Telefoon 070 - 81 47 31

puzzel RP MAGAZINE

RPm's beeldwoordpuzzel

Juni: R in de maand

De vroege vakantiegangers zijn alweer terug van weggeweest; bij de meesten staan de vrije weken echter nog voor de deur. Hoogste tijd dus voor een vakantie-beeldpuzzel.
U kent het zo langzamerhand wel: van-links-naar-rechts en van-boven-naar-beneden woorden invullen, die in de puzzel zijn omschreven, hetzij met woorden, hetzij met een nummer dat verwijst naar een woord dat in de tekening is afgebeeld.
Wie de puzzel klaar heeft, kan meedingen naar de boekenbon van f 25,— door te tellen hoe vaak de letter R in de oplossing voorkomt, dit getal op een briefkaart te vermelden en op te sturen (vóór 12 juli) aan Puzzelredakteur RP-Magazine, Brahmsstraat 9 te Eerbeek.

Waar is de bougie?

Voor de jongeren die de kruiswoordpuzzel nog te moeilijk vinden, is er weer het zoekplaatje. De chauffeur van de antieke auto is een bougie kwijt. Kun je hem vinden? (Als je niet weet, hoe een bougie er uitziet, kan je vader die vast wel voor je tekenen). Onder de goede inzendingen verloten we een boekenbon van f 10,—.

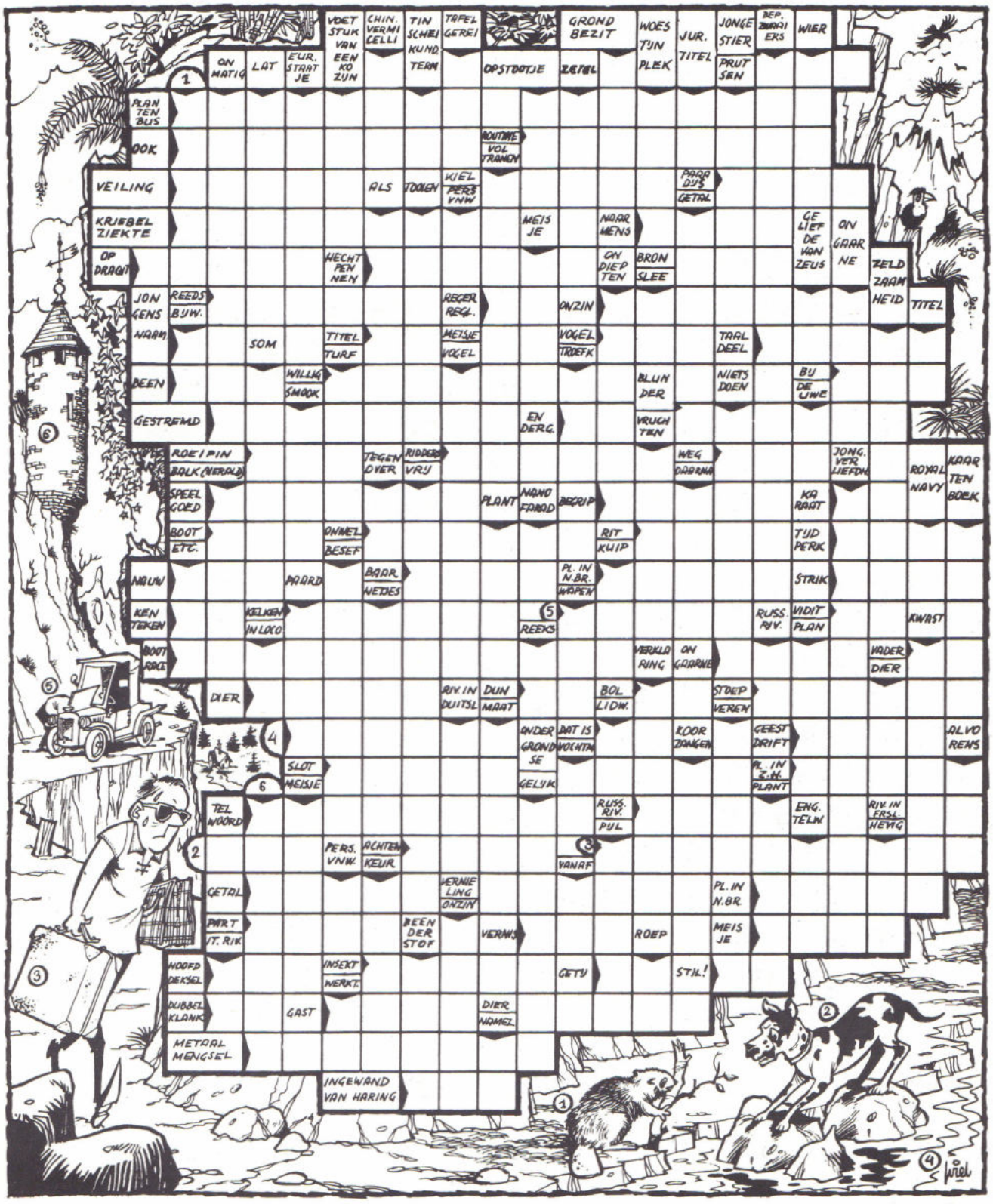
VOET STUK VAN EEN KO ZIJN
CHIN. VERMI CELLI
TIN SCHEI KUND.
TAFEL GEREI
GROND BEZIT
WOES TIJN PLEK
JUR. TITEL
JONGE STIER
BEP. ZWAAI ERS
WIER
ON MATIG
LAT
EUR. STAAT JE
OPSTOOTJE
ZETEL
PRUT SEN
PLAN TEN BUS
OOK
ROUTINE VOL TRANEN
VEILING
ALS
JOGEN
KIEL PERS VNW
PAAR DUS
GETAL
KRIEBEL ZIEKTE
MEIS JE
NAAR MENS
GE LIEF DE VAN ZEUS
ON GAAR NE
OP DRAGT
HECHT PEN NEN
ON DIEP TEN
BRON SLEE
ZELD ZAAM HEID
JON GENS
REEDS BUW.
REGER REGL.
ONZIN
TITEL
NAAM
SOM
TITEL TURF
METSIE VOGEL
VOGEL TROEFK
TAAL DEEL
BEEN
WILLIG SMOOK
BLUN DER
NIETS DOEN
BU DE UNE
GESTREMD
EN DERG.
VRUCHTEN
ROEI PIN BALK (MERAL)
TEGEN OVER
RIDDER VRY
WEG DAARNA
JONG. VER LIEFDE
ROYAL NAVY
KAAR TEN BOEK
SPEEL GOED
PLANT
NANO FDROD
BEGRIP
KA RAAT
BOOT ETC.
ONWEL BESEF
RIT KUIP
TIJD PERK
NAUW
PAARD
BAAR NETJES
PL. IN N.BR. WAPEN
STRIK
KEN TEKEN
KELKEN IN LOCO
REEKS
RUSS. RIV.
VIDIT PLAN
KWAST
BOOT RACE
VERKLA RING
ON GAARNE
VADER DIER
DIER
RIV. IN DUITSL
DUIN MAAT
BOL LIDW.
STDEP VEREN
ONDER GRONDSE
DAT IS WOENTJE
KOOR ZANGEN
GEEST DRIFT
ALVO RENS
SLOT MEISJE
GELYK
PL. IN Z.H. PLANT
TEL WOORD
RUSS. RIV.
PUL
ENG. TELW.
RIV. IN ERSL. HEVIG
PERS. VNW.
ACHTEN KEUR
VANAF
GETAL
VERNIE LING ONZIN
PL. IN N.BR.
PART VT. RIK
BEEN DER STOF
VERNIS
ROEP
MEIS JE
WOORD DEKSEL
INSEKT WERKT.
GETS
STIL!
DUBBEL KLANK
GAST
DIER NAMEL
METAAL MENGSEL
INGEWAND VAN HARING

RP MAGAZINE

MAANDBLAD VAN HET KORPS RIJKSPOLITIE

18e jaargang
no. 11 / 12
juli - augustus 1977

inhoud

OMSLAGARTIKEL

Wat presteren rijkspolitiemensen in de wedstrijdsport? 5

HISTORIE

Een leven in beeld: rijksveldwachter Dirk Rietdijk (1888-1962) 33

INFO INTERN

Nieuws uit de districten . . . 25

VASTE RUBRIEKEN

Nieuwe groepscommandanten . 21
Nieuwe wachtmeesters 24
Personalia 47
RPm-vakantiepuzzels 41
Adressen van redactie en administratie 4

in dit nummer

Wat presteren RP'ers in de wedstrijdsport?

Sport — een van de meest beoefende hobby's van de rijkspolitieambtenaar. Sommigen leveren daar zelfs prestaties in die een plaats op het erepodium verdienen. Hetzij als aktieve topsporter, hetzij als aktief trainer, coach, bestuurder of waarnemer. In dit dubbele zomernummer worden twaalf van die sportieve kollega's — mèt hun favoriete vrijetijdsbesteding — in het zonnetje gezet. Een sportief en kleurrijk twaalftal: van kaatskoning tot kegelkampioen; van persfotograaf tot parachutist . . . . . pag. 5

(Foto: H. L. van Harrevelt/BPV, m.m.v. Sporthuis Gerdo Hazelhekke, Ede en de RP-groep Rhenen).

Leven in beeld van 'n rijksveldwachter

Hoe leefden en werkten onze vooroorlogse kollega's van de rijksveldwacht? Zoals Dirk Rietdijk (foto), die 38 dienstjaren volbracht op het Groningse platteland. Zomaar een rijksveldwachter, die z'n eigen leven leidde, elke dag op pad ging, waarschuwde, regelde, beslissingen nam en alles thuis afhandelde. Uit de vele foto's en dokumenten, door de punktuele rijksveldwachter zorgvuldig bewaard, konden wij een boeiend beeldverhaal samenstellen waarin het leven van zomaar een vooroorlogse rijksveldwachter wordt geschilderd. Een 'beeld-roman' die jong en oud zal aanspreken . . . . . pag. 33

(Foto: Persburo AD)

RP MAGAZINE

Maandblad van het
Korps Rijkspolitie

REDACTIERAAD:

E. A. Boesaard, Apeldoorn
(primaire opleiding)

M. A. P. Dierckx, Nijmegen
(Ned. Politie Academie)

C. Doornhein, Dordrecht (RP te water)

F. J. C. M. van Etten, Maastricht
(staf district)

P. K. de Geus, Apeldoorn
(kaderopleiding)

J. A. Schuurmans, Maastricht
(recherche)

W. G. Schermer, Amsterdam
(dienst Luchtvaart)

Th. Spelt, 's-Gravenhage
(staf district)

L. A. J. Noordergraaf, Bodegraven
(landgroepen)

H. L. van Harrevelt, Utrecht
(fotograaf B.P.V.)

REDACTIE-SECRETARIAAT:

A. Huizing
Persburo AD, Postbus 399, Ede
tel. 08380 - 1 91 54

EINDREDACTIE:

Koen Aartsma
Persburo AD, Postbus 399, Ede
tel. 08380 - 1 91 54

LAY OUT

LIMA-studio, Heerenveen

ADVERTENTIES:

J. G. Duyker,
Postbus 40 - Noordwolde (Fr.)
tel. 05612 - 5 41

UITGAVE

SOB

Schaafsma & Brouwer
uitgevers - drukkers
Postbus 10, Dokkum
tel. 05190 - 23 21
Postgiro 83 31 11

★

Abonnementsprijs f 24,50 (incl. BTW)
per jaar bij vooruitbetaling.
Losse nummers f 2,50.

Verzamelband voor RPm-jaargang

Voor belangstellende abonnees heeft de uitgever van het RP-magazine binnenkort banden beschikbaar, waarin een gehele jaargang kan worden opgeborgen (losbladig systeem met pennetjes, zie foto).

De oude, omslachtige methode om jaargangen van het RP-magazine te laten inbinden, verdwijnt in één slag door het binnenkort gereedkomen van de nieuwe (blauwe) plasticband met rugetiket waarin elk nummer direct na lezing op simpele wijze kan worden ingebonden: leg het blad precies in het midden geopend in de plasticband, neem twee roestvrije metalen pennetjes uit het bijbehorende zakje, schuif de ene (lange) kant in de rug van de band, de korte kant over het midden van het blad en de zaak is gezond. Geen losse bladen meer in de kast totdat het jaar om is (met alle risico's dat dan de serie niet meer compleet is), maar alle bladen direct voor het grijpen. Geen geloop meer naar de binder en **geen bindkosten.**

✠

De banden kunnen worden besteld door overmaking van f 9,25 per stuk (f 6,50 en porto) op postrekeningno. 833111 t.n.v. Schaafsma & Brouwer Dokkum, onder vermelding van: ..... ex. band(en) RP-magazine en de gewenste jaargang(en).

agmi B.V.
Steenweg 13 - TEGELEN
Tel. 077 - 32546 (6 lijnen)

voor
- **VERKEERSBORDEN**
- **DRANGHEKKEN**
  Uw RP-type 9- en 19-spijlig 20 kg
- **ONGEVALSNOODBAKENS**
- **VERKEERSKEGELS** 5 maten
- **VEILIGHEIDSVESTEN**
- **HANDSCHIJNWERPERS** Dynalite
- **PARKEERPALEN**, neerklapbaar
- **RETROFLEKT. FOLIE, TEXTIEL, STICKERS, LETTERS, CIJFERS**
- **STOPSEIN - HANDBORDEN**
- **VERKEERSSPIEGELS**
- **ZWAAI- en KNIPPERLICHTEN**
- **MEETWIELEN en FAKKELS**
- **VERKEERSLICHTEN**
  ook met radiografische besturing
- **ALLE WEGBEBAKENINGSARTIKELEN**

DOORNBOS TRANSPORT n.v.

voor
bijzondere transporten
per dieplader
door
geheel Europa

ROTTERDAM
Breevaartstraat 3-5
Telefoon 15 50 66

Wat presteren rijkspolitiemensen in de wedstrijdsport?

Een beetje sport past ons allemaal. De een volstaat met het verplichte sportuurtje, de ander besteed er een groot deel van z'n vrije tijd mee. Sommige RP-kollega's hebben met hun sportieve hobby opmerkelijke prestaties weten te boeken, ook buiten de politiesport. Hetzij als aktief topsporter, hetzij als coach, trainer, bestuurder of waarnemer in grote sportorganisaties.
Een aantal van deze cracks in de wedstrijdsport plaatsen wij in dit nummer op het ere-schavotje. Op de volgende pagina's ziet u hen in hun favoriete sport:

- kampioen autocoureur
- bondsbestuurder wedvluchten
- KNVB-voetbaltrainer
- kaatskoning
- internationaal bokser
- licentierijders KNWU/NWB
- nationaal kegelkampioen
- jeugdscheidsrechter/rapporteur
- internationaal sportpersfotograaf
- kampioen rallyrijder
- parachutespringer-instructeur
- scheidsrechter hoofdklasse

Produktie en interviews: P. H. M. Claessen (5x), C. A. v.d. Horst (2x), G. A. Boot, J. N. v. Kooten, A. P. v.d. Linde, J. J. v. Luinen, H. A. de Ruiter en J. Scheper.

Foto's: John v. Noortwijk (2x), Piet den Blanken, Erik Dikker, C. Doornhein, Wim v. Rossem, D. v.d. Veen, e.a.

Redaktie: A. Huizing.

Wielrenners Peeters en Van der Vleuten: ze hebben wat afgezien!

Op 18 mei j.l. vond er op het parcours van Kolmond een wielerwedstrijd voor politiemensen uit de provincie Limburg plaats. De organisatie van dit sportieve gebeuren kwam grotendeels voor rekening van twee insiders in de wielerwereld: de opperwachtmeesters A. L. J. van der Vleuten (39) uit Voerendaal en H. M. C. Peeters (36) van de groep Stein. Beiden zijn bekend in het métier: Van der Vleuten (broer van de profrenner Jos van der Vleuten) heeft een licentie bij de NWB en Peeters rijdt op een licentie van de KNWU.

Van der Vleuten ("de Vleut" voor kenners) deed reeds als 14-jarige zeer tegen de zin van zijn ouders, mee aan de "Koningsrondes". Hij zag kans om op zijn 16e een tweedehands racefiets van een ex-beroepsrenner te kopen, reed zijn eerste wedstrijd in Bocholtz (in geleende sportkleding) en kwam als 13e aan. Drie jaar lang reed hij als nieuweling diverse malen "van voren", zonder ook maar een maal te vallen.
Daarna reed hij als amateur vrijwel alle klassiekers. Hij "zag daarbij behoorlijk af" voor een kaas van een kilo. Bij de amateurs fietste hij zich vele malen in de prijzen (o.a. samen met Jo de Roo, Jo de Haan, Ab Geldermans en in België met Rik van Looy). De doorbraak die deze (latere) profs meemaakten was voor Van der Vleuten niet weggelegd. Hij had het te druk met zijn studie en moest daarna in militaire dienst. Die bracht hij als Marinier door in het toenmalige Nieuw Guinea. Daar viel weinig te fietsen, met het gevolg, dat hij na terugkeer in Nederland zijn vorm voor het wielrennen volkomen kwijt was.

Hij deed zijn wielerspullen over aan broer Jos, die inmiddels was begonnen in de wielrensport. Bovendien coachte de politieman zijn broer. Dat werd hem door de politieleiding niet

"De Vleut" op jacht

in dank afgenomen. Zijn toenmalige chef adviseerde hem in de atletiek te gaan, daar wielrennen „niet bij de politie paste".
Toen de sportarts van de KNWU hem in 1972 te zwaar vond en adviseerde om de fiets toch maar weer voor de dag te halen, klom Van der Vleuten opnieuw in het zadel.
Na een moeilijke aanloopperiode ("ik ging door de hel") zag hij resultaat. De kilo's gingen er af en hij sliep weer goed. Hij kreeg opnieuw een licentie, ging weer deelnemen aan de wedstrijdsport en behaalde successen in binnen- en buitenland. Tegenwoordig rijdt hij veel baanwedstrijden. Als licentiehouder van de NWB rijdt hij nu wedstrijden, waar vele oudere (vooral ex-beroepsrenners) aan deelnemen.

Geen kampioenschap door de gijzeling

Collega Peeters begon pas drie jaar geleden in de wielersport. Daarvoor deed hij aan wandelen en snelwandelen. De langste afstand die hij liep was 110 kilometer. Hij moest daarmee stoppen omdat daar teveel tijd in ging zitten.
Om toch in conditie te blijven ging hij trimmen per racefiets. Hij schafte zich een goedkoop (f 400,—) karretje aan en begaf zich tussen de wielen. Al gauw bleek dat hij een goede beenconditie had: hij bleef zijn collega-trimmers ruim voor. Hij vroeg een licentie aan bij de KNWU en werd ingeschreven in de categorie "liefhebber", later als veteraan (35 jaar en ouder).
Toen hij het eerste jaar aan de wedstrijdsport deelnam, bleek dat toch wel iets anders dan trimmen; hij werd meer dan eens gedubbeld. Dit prikkelde hem dusdanig dat hij zich een ijzeren discipline oplegde: hij rookte niet meer, gebruikte geen alcohol, nam veel rust en trainde regelmatig. Aan het eind van het seizoen leverde dat al resultaten op: hij 'koerste verschillende malen van voren'. Er moest ook een nieuwe fiets komen. Een investering van f 3000,— is dan geen uitzondering. In het seizoen '75-'76 behaalde hij op de baan een zestal overwinningen. Op de weg fietste hij zich wel vaak bij de eerste tien, maar kon geen wedstrijd op zijn naam brengen.
Dit seizoen heeft hij een betere medische- en technische begeleiding (dr. Husken uit Maastricht en de ex-prof Jantje Willems). Hij bezoekt regelmatig de masseur.
Tot nu toe behaalde Peeters al diverse ereplaatsen. Hij bereidde zich geheel voor op het Nederlands kampioenschap dat op 11 juni in Merkelbeek werd gehouden en fietste daarvoor ruim 400 kilometer per week. Begeleiders en strijdmakkers dachten hem een ereplaats toe bij dit kampioenschap, omdat zijn conditie optimaal was. Het parcours was hem op het lijf geschreven. Maar op die datum werd er niet door Peeters gefietst. Als lid van het ME-peloton Maastricht riep zijn plicht hem naar Bovensmilde en daarmee ging de kans op een kampioenschap in rook op. Nu concentreert hij zich op twee grote

Peeters op kop. Direkt achter hem: Wmr. Schürkens uit Echt die op 23 juni jl. om het leven kwam bij een noodlottig ongeval in het verkeer

wedstrijden: "Het Wonder van Obbicht" en "De Nacht van Linne".
Hij neemt ook deel aan wedstrijden in België. De Belgische renners rijden echter meestal in combines, zodat het moeilijk is daar in de prijzen te rijden. Toch wisten de Ollanders bij onze zuiderburen al menig frankske weg te slepen.

Alles zelf betalen

Wielrennen is geen goedkope hobby. Sponsering is bij de KNWU niet toegestaan, zodat Peeters alle kosten zelf moet opbrengen. En NWB-er Van der Vleuten wil zo'n sponsering niet, omdat hij vrij wil staan tegenover anderen.
Beiden ervaren dat de dienst vaak moeilijk is te combineren met de sport: men moet heel wat wedstrijden laten vallen. Als de wielrensport zou zijn opgenomen in de sporten van de N.P.S.B., zouden er mogelijk faciliteiten voor de sport gegeven kunnen worden.
Beide cracks staan volkomen achter hun sport. Zij zijn het er over eens dat het een zware en dure liefhebberij is, maar zij raden een ieder van ganser harte aan: "Pak de fiets en trim je fit". (Cl.)

John van Noortwijk: Camera in aanslag

(Foto: C. Doornhein)

Sportpersfotograaf John van Noortwijk: bikkelhard of hondsbrutaal

"De sport-persfotografie is een heel aparte vorm van fotografie. De fotograaf moet soms hondsbrutaal of bikkelhard zijn om juist die plaat te maken, die hij per sé wil hebben. Een vereiste is dat je snel met je camera om kunt gaan. Je moet het uiterste uit je materiaal kunnen halen, ook in de donkere kamer. Je moet immers een betere plaat maken dan een ander."

Aan het woord is John van Noortwijk (35). Hij werkt bij de staf van het district Maastricht en is bezeten van fotografie. Als sport-pers-fotograaf werkt hij voor het Algemeen Dagblad, Het Parool, de Limburger. Bovendien fotografeert hij voor diverse foto-tijdschriften zoals Bunte Illustrierte.
Als John twaalf jaar is krijgt hij zijn eerste fototoestel: een Agfa Clack ("Je weet wel, gewoon afdrukken, altijd prijs"). Van opa krijgt hij een jaar later een platencamera die wordt omgebouwd tot een provisorisch vergrotingsapparaat. ("De resultaten waren niet al te scherp, maar je kon zien wie er op stond . . .").
Tijdens de primaire opleiding krijgt hij van zijn verloofde (nu zijn vrouw) een kleinbeeldcamera.
Zijn eerste groepscommandant, oud-adjudant Kollee, staat hem toe dat hij op de zolder van het groepsbureau een klein donker kamertje inricht. Met een geleende vergrotingskoker wordt verder geëxperimenteerd en de resultaten worden steeds beter. Zo langzamerhand groeit de hobby naar een peil, waarop de fotograaf zijn voldoening voelt groeien.
Als hij daarna kennis maakt met een bekend Limburgse beroepsfotograaf, die een originele kijk op de fotografie heeft, worden de kontakten naar buiten gelegd.
Thans is John regelmatig met zijn camera's te vinden bij grote sportevenementen. Voetbalcupwedstrijden, wielerwedstrijden (Amstel Goldrace of Olympia's Tour), het jaarlijkse ruiterfestijn te Aken vullen Van Noortwijks vrije tijd.
Hij ontdekte ook andere facetten van het politiewerk: "Persfotografen worden door politiemensen wel eens voor vervelende lui versleten. Dat is misschien ook wel eens zo. Als persfotograaf word je ook wel eens geconfronteerd met het optreden van een collega, dat niet correct is. Zoiets stemt tot nadenken en dat kan positief zijn."

(Cl.)

Rp.org_RPM77_07_08_juli_aug_nr.11_12_compri

NeVoBo-scheidsrechter Simon de Witt: politiemensen zijn moeilijk

"Er zijn mensen die niet kunnen verkroppen dat ze verliezen; dat ze hun plaats aan een ander moeten afstaan of een ander naast zich moeten dulden. Ik heb jarenlang in de hoogste regionen volleybalwedstrijden geleid. Door de grote afstanden ben ik daar mee gestopt. Ik fluit nu nog wel binnen het district Zwolle. Het is me opgevallen dat vele spelers van politieteams zo moeilijk beslissingen van de scheidsrechter kunnen accepteren. Onheuse verwijten zijn me niet gespaard gebleven."

Simon de Witt, opperwachtmeester bij het RP-district Zwolle, is nauw bij de volleybalsport betrokken. In zijn woonplaats Almelo bracht hij met anderen de georganiseerde volleybalsport van de grond, waarna een aansluiting bij de NeVoBo volgde. Hij werd secretaris van het district Twente en lid van de bondsraad van de NeVoBo. Ook de opleiding van de scheidsrechters ging hem ter harte. Hij gaf vele cursussen gratis ("Tegenwoordig wordt dit met vorstelijke salarissen gehonoreerd").
Daarnaast maakt De Witt deel uit van het bestuur van de sportstichting Almelo en heeft hij ook nog zitting in de culturele raad van de gemeente. Hij heeft er geen spijt van, dat hij aan dit alles is begonnen: „Als je door je werk in staat bent deze aktiviteiten te ontplooien, is dat allemaal meegenomen. Daarom had ik het voor geen goud willen missen. Het kost veel van je vrije tijd, maar je krijgt er veel voor terug."
Hij heeft inmiddels wel ontdekt dat het niet allemaal pais en vrêe is in de sportwereld. Maar de nuchtere oosterling ziet er niet tegen op, een kritische noot te laten horen. Hij ziet er evenmin tegen op kritiek te ontvangen: „Integendeel, het is een stimulans om die te weerleggen."

(vdL.)

De Witt hoog en droog op z'n scheidsrechterszetel

Bondsvoorzitter Kollee: meer tijd voor de "jonge vale"

Sinds groepscommandant Kollee (60) uit Valkenburg per 1 maart met f.l.o. ging, heeft hij nog meer tijd voor zijn gevleugelde vrienden: de duiven. Dagelijks kan men hem vinden in het duivenhok of in rokerige vergaderruimten waar gepraat wordt over . . . duiven.

De oud-adjudant is niet alleen een aktieve beoefenaar van de duivensport (al meer dan 40 jaar), maar tevens voorzitter van de Centrale Limburgse Bond van Postduivenhouders en heeft namens deze bond zitting in de Nederlandse Postduivenorganisatie. Als er dan nog tijd over is bemoeit hij zich met de organisatie van wedstrijdvluchten.
Zijn prijzen koestert hij in de zitkamer van z'n woning waar in een kast alle gewonnen bekers en medailles een plaats hebben gekregen. Zijn duiven vlogen vaak in de prijzen, vooral in de periode van 1945 tot 1948, met als hoogtepunt het afdelingskampioenschap van West-Brabant en Zeeland in 1952. Vanaf 1968 namen de resultaten niet meer zo'n hoge vlucht. Verkeerde kruisingen tussen verschillende rassen leverden niet het resultaat op dat Kollee zich had voorgesteld. De prijzenkast werd wel voller, maar kampioenschappen zaten er niet in.
Het kweken van superieure rassen is geen sinecure. Na jarenlange experimenten met nieuwe kruisingen valt nu een duidelijke kwaliteitsverbetering te bespeuren.

De duivensport is een miljoenenbedrijf.
Vanuit het Limburgse verstuurt men jaarlijks ongeveer een miljoen duiven per containerwagen naar diverse losplaatsen in België en Frankrijk. Aan geld en goederen gaat er ook zo'n slordige één miljoen gulden om.
Ondanks zijn f.l.o. heeft Kollee nog een erg drukke job vindt hij. Door zijn hobby komt hij veel onder de mensen en dat ervaart de oud-politieman als erg prettig. In het duivenhok voelt hij zich echter helemaal als een vogel in de lucht: „Het is een rustpunt tussen echte vrienden in het jachtige bestaan van alle dag".
Als het gesprek met de sportman ten einde loopt, gaat de telefoon. Een van de containerwagens met duizenden duiven, die wegens slechte weersomstandigheden in Frankrijk niet konden worden gelost, is op de basis teruggekeerd. Kollee's taak riep. In

Kollee met "Jonge Vale" vlak voor de vlucht van St. Vincent (Frankrijk) naar Valkenburg, 1000 km enkele reis (Foto: John van Noortwijk)

Geleen moet hij toezicht houden op het lossen van de duiven die nu niet zelf hun baas opzoeken, maar gebracht moeten worden.
Kollee: "O wee, als er eentje niet terugkeert op zijn nest, dan heeft Kollee het bij de collega's-duivenmelkers grondig verbruid".

(Cl.)

Bokser Henk Tummers: geven en nemen

"Boksen is een harde sport. Je moet veel kunnen incasseren en je moet over een ijzersterke conditie beschikken. Om een goede bokser te worden, zul je een paar jaren achtereen veel en hard moeten trainen en een goede techniek opbouwen. Je moet je veel ontzeggen."

Dat zegt Henk Tummers (19), adspirant op de opleidingsschool in Horn. De jonge Limburger ging al op 13-jarige leeftijd met zijn broer naar een bokstraining in Munstergeleen. Ze begonnen met het beoefenen van de technieken en het op peil brengen van de conditie. Hij zegt: "Na een half jaar kon ik touwspringen en bleek dat ik al een beetje van de technieken had geleerd."
Na een paar jaar werd Tummers lid van een Duitse boksclub "BSV Heinsberg", omdat naar zijn mening in Duitsland de bokssport beter is georganiseerd dan in Nederland. Bovendien werd hij in de gelegenheid gesteld meer wedstrijden te boksen.
Sindsdien bokste Tummers tien wedstrijden. Hij won daarvan zeven, twee eindigden onbeslist en in de laatste wedstrijd werd hij door scheidsrechter Ben Bril gediskwalificeerd, een beslissing waarover hij nog steeds niet erg te spreken is.
Uit de uitslagen blijkt, dat Tummers een "technische" bokser is. Een overwinning door k.o. komt er niet in voor. Hij is het eens met de bepaling die voor amateurboksers geldt, dat men een maand lang geen wedstrijden mag boksen als men knock out is gegaan.
Over prof-boksen zegt hij: "Profboksen is nog heel wat zwaarder dan amateurboksen. Als je beroepsbokser wilt worden, zul je nog meer moeten gaan trainen. Roken en drinken is uit den boze. Een Duitse profbokser zei eens dat hij er beter nooit aan had kunnen beginnen. Je kunt er geen fatsoenlijk bestaan mee opbouwen. Bovendien is het erg moeilijk een goede begeleiding te vinden."
Henk Tummer ziet zo'n profbestaan dan ook niet zitten. Hij blijft echter als amateur aktief in "the noble art of self defense". (v.K.)

Tummers (links) in de ring tegen een Duitser van Viktoria - Dortmund

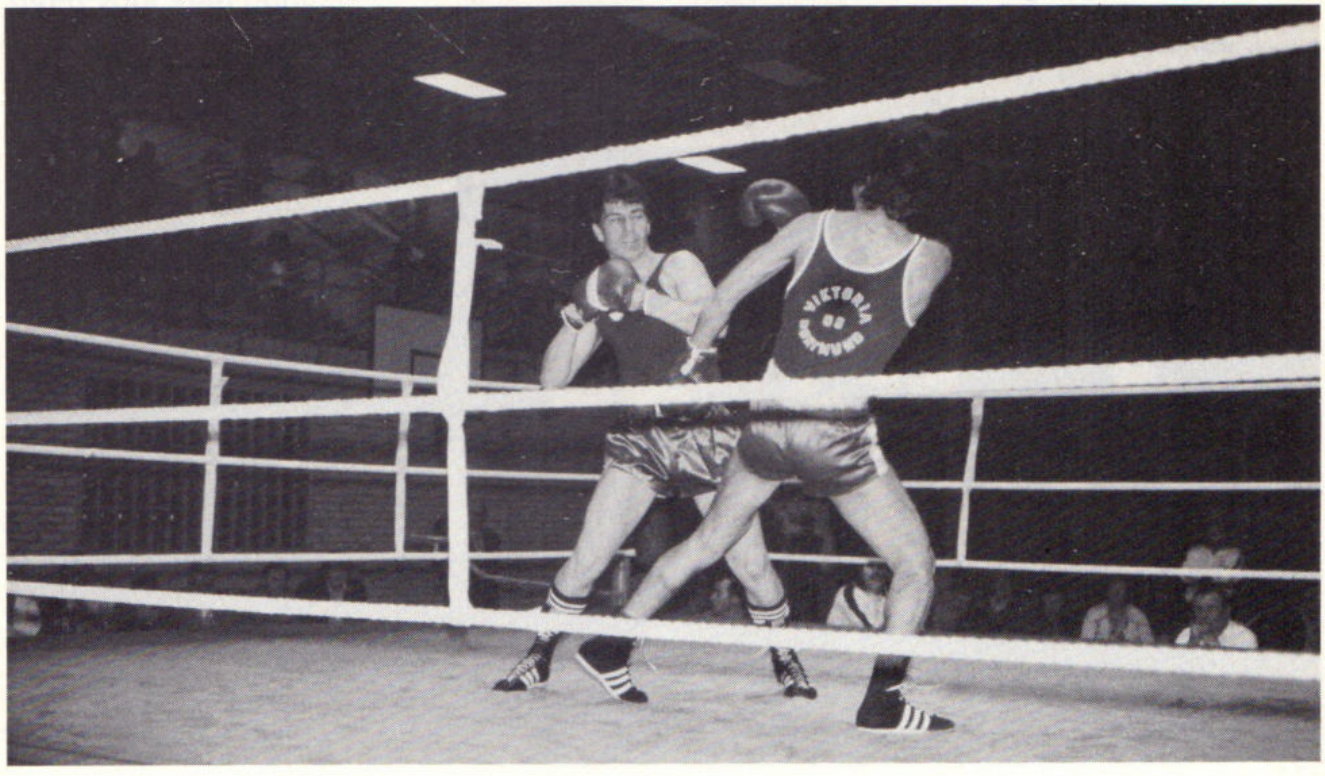

Rp.org_RPM77_07_08_juli_aug_nr.11_12_compri

Voetbaltrainer Jaap Viergever: Het moet een happening zijn

"Mijn visie is: maak iedere training en iedere sportles boeiend. Op de training gaat het vaak keihard toe, de voetballers en de collega's worden afgeknepen, maar dat alles in een ontspannen sfeer. Daar probeer ik iets van mijn eigen enthousiasme bij over te brengen."

Jaap Viergever (30), sportinstructeur in het RP-district Dordrecht, is tevens trainer van de voetbalclub "Veen" (3e klas KNVB) en van het nationale politie-elftal. Een veelzijdige sportman. Die cross-kampioen van Nederland (NPSB) en meerdere malen korps-kampioen op de 400 en 800 meter was, eerste prijzen op de middenafstand won en vaak meedeed aan meerkampen.

Zijn grootste liefhebberij is echter de voetbalsport. Hij speelde in Brabant in twee amateurverenigingen en scoorde er lustig op los: meer dan eens was hij topscorer van Zuid-Nederland. Met het Nederlandse politie-elftal speelde hij een tournooi in Frankrijk en maakte deel uit van "Luctor", dat in 1975 politie-kampioen van Nederland werd.

Hij is het type sportman die het veld ingaat om te winnen. Deze instelling verlangt hij ook van zijn medespelers. Hij bezit het vermogen tot incasseren, maar kan hard zijn voor anderen. Diverse (semi) profclubs hadden belangstelling voor Viergever. Hij zegt: "Ik kreeg aanbiedingen van NAC, NEC en Helmond Sport. In de transferperiode vielen er raadselachtige briefjes door mijn brievenbus met een telefoonnummer er op. Ik heb bij sommige amateurclubs meer kunnen verdienen dan bij verenigingen in het betaalde voetbal. Een avontuur in het betaalde voetbal trok mij in het geheel niet. Ik heb een goede maatschappelijke positie die ik niet kwijt wilde. Bovendien wilde ik 's zondags vrij zijn."

Jaap Viergever is inmiddels gestopt met voetballen in wedstrijdverband, tengevolge van een ernstige knieblessure. Hij was toen al bezig met de studie voor de trainersdiploma's. Dit voorjaar behaalde hij het B-diploma oefenmeester, dat recht geeft tot optreden als hulptrainer in het betaalde voetbal. Maar ook als trainer voelt hij niets voor het professionalisme.

De V.V. "Veen" krijgt drie maal per week zijn aandacht voor het trainings-

Trainer Viergever bij het eerste elftal van de v.v. "Veen"

Rp.org_RPM77_07_08_juli_aug_nr.11_12_compri

programma en 's zaterdags gaat hij met de club mee om een wedstrijd te begeleiden. Als trainer is hij even fel als voetballer; dat bracht onlangs een scheidsrechter er toe hem van het veld te sturen.
Viergever, die als bondsgedelegeerde tevens belast is met het organiseren en begeleiden van het nationale politie-elftal, is onlangs gestopt met z'n verdere studie als oefenmeester. "Het A-diploma hoeft van mij niet zo nodig", zegt hij. Maar z'n omgeving is daar nog niet zo zeker van . . .

(Foto: John van Noortwijk)

Belangstelling van het RPm (info Claessen) voor de kegelprijzen.

Kegel-echtpaar Verheijden: goed voor veel hout

Postcommandant J. P. J. Verheijden (58) uit Grevenbicht heeft heel wat prijzen bij elkaar gekegeld. In de jaren '74, '75 en '76 werd hij in de categorie "veteranen" nationaal kampioen van de Nederlandse Kegel Federatie met respectievelijk 710, 688 en 734 "hout" op Duitse schaarbanen.
De ereplaats in zijn woning wordt echter ingenomen door mevrouw Verheijden, die haar man op een paar "houtsplinters" in de sport volgt. Ook zij neemt aktief deel aan de kegelsport, werd eenmaal koningin van de vereniging (behaalde het meeste aantal punten met een vastgesteld aantal ballen) en behaalde diverse persoonlijke successen in het horeca- en sportkegelen. In een wedstrijd tussen een mannen-kegelclub en een vrouwenclub won Verheijden de eerste en de derde prijs; zij de tweede prijs.

Verheijden: goed voor 8 hout

De eerste kennismaking met het kegelen voor Verheijden vond plaats tijdens een liefdadigheidswedstrijd tussen de voetbalvereniging, waar hij lid van was en een andere vereniging. Tot zijn eigen verbazing werd hij tweede.
In 1952 werd hij om "politiële redenen" in de kegelsport "geïnfiltreerd". Hij kreeg toen eigenlijk de smaak van het sportkegelen te pakken en ging in '67 aan wedstrijden meedoen. In '69 werd hij "koning" van de vereniging. In de jaren daarna won hij, als lid van "Neerlandia", verschillende kampioenschappen en eervolle plaatsen op nationale kampioenschappen. "Het kegelen is met de dienst goed te combineren. De collega's zijn altijd wel bereid om een weekenddienst te ruilen als dat zo uit komt", zegt Verheijden.
Voor clubgenoten is hij gewoon "meneer Verheijden" en niet "d'n opper". De kegelsport is voor hem een positieve en sportieve vrijetijds-besteding, waarin hij zich geheel kan uitleven en de spanningen van het dagelijkse werk kan afreageren. (Cl.)

Rallyrijder P. A. A. de Lange: 250 keer schadevrij

Als men in het gebouw van de Algemene Inspectie even om het hoekje van kamer 10 (centrale administratie) kijkt valt de aandacht meteen op een groot aantal rally-schilden die bijna de gehele muur bedekken. Ze behoren alle aan P. A. A. de Lange. Hij doet aan autosport: het organiseren van en deelnemen aan autorally's.

In de achterliggende twaalf jaren heeft De Lange zich een naam verworven in de kring van rally-rijders. Behalve aktieve beoefenaar van deze sport is hij secretaris van de afdeling Den Haag e.o. van de R.A.C.-West, met ongeveer 300 leden.
De Lange begon als kaartlezer, maar na drie jaar nam hij zelf het stuur van de auto in handen. Hij bezit de door de K.N.A.C. afgegeven nationale startlicentie III, wat duidt op een hoge graad van geoefendheid en ervaring. Hij nam deel aan ongeveer 250 rally's en behoorde vele malen tot de prijswinnaars. Vier maal behaalde hij het clubkampioenschap.
Om goed te kunnen rally-rijden is het van belang dat men over een goede auto met een snelle acceleratie beschikt. De bestuurder moet zich bovendien gesteund voelen door een bedreven kaartlezer. Bij de uitvoering van de ritten worden verschillende systemen gebruikt. Voor de routebeschrijving en het kaartlezen bijvoorbeeld: het bol-pijl-systeem, de blinde lijn, grensbenadering etc. Een goede rally-rijder moet die systemen en (wat nog belangrijker is) de jurisprudentie erop kunnen dromen.
De rally-sport is niet goedkoop. De Lange voelt er echter niets voor gesponsterd te worden. Zijn liefhebberij komt dus volledig voor eigen rekening. Voor het geld dat hij in de afgelopen jaren aan zijn sport heeft besteed, zou hij vandaag een leuke middelgrote auto kunnen kopen.
Behalve aan het rally-rijden neemt De Lange ook deel aan toertochten,

Het equipe De Lange - Kieboom tijdens een rit in 1973. Achter het stuur en op foto-inzet: P. A. A. de Lange.

die elk jaar door de K.N.A.C. worden georganiseerd. Van de ervaringen die hij daarbij op deed, heeft ook het personeel van de algemene inspectie kunnen profiteren. In het voorjaar van 1976 en 1977 organiseerde hij voor hen een toeristische sportieve autotocht met als inzet de "Generaal Rehorstbeker".

(v.L.)

Kaatskoning K. Los: Telegraaflezers op sokken

De 28-jarige opperwachtmeester K. Los uit het Friese Berlikum is een échte kaatser. Hij speelt de sport van kindsaf: "Het werd je met de paplepel ingegoten". Hij maakte in 1973 en '75 deel uit van het kampioens-partuur bij de nationale politie-kampioenschappen kaatsen. En hij rekent er op, dit jaar met het partuur waarin hij speelt erg hoog te eindigen.

Sinds 1947, dus zo'n dertig jaar, bestaat het politiekaatsen. Ieder seizoen (van medio mei tot september) worden er zeven wedstrijden gespeeld: in Leeuwarden, Franeker, Heerenveen, Sneek, Den Haag, Amsterdam en Drachten. Hiervan wordt één wedstrijd van afdelingsparturen gespeeld om het kampioenschap van Nederland.

Voor de overige ontmoetingen geeft men zich individueel op. Door middel van het lot worden de parturen geformeerd. De laatste ontmoetingen zijn complete familiedagen: de Friezen uit "it Heitelân" en de Friezen "om ûtens" (buiten de provinciegrenzen) treffen elkaar dan in en om het speelveld.

De laatste wedstrijd van het seizoen

Kaatser Los net na de opslag tijdens een straatwedstrijd

is die te Franeker, bekend onder de naam "Politie P.C." (P.C. betekent Permanente Commissie). De "Politie P.C." is een vergelijking met de bekende grote P.C. die ieder jaar in Franeker wordt gekaatst door de beste kaatsers van de Koninklijke Nederlandse Kaatsbond.
Voor deelname aan de "Politie P.C." bestaat grote belangstelling: 30 parturen (90 man) is geen uitzondering. Men begint al om 9.00 uur 's ochtends, terwijl de laatste bal vaak wordt geslagen in de avondschemering. De beste man van het winnende partuur wordt aan het eind van de dag uitgeroepen tot "koning". Deze eretitel gaat gepaard met een eigen prijs en een wisselbeker die verdedigd moet worden.
Kaatsen is een buitensport voor de zomermaanden. In de winter besteedt men aandacht aan trainingsschema's en begeleiding van de jeugd. De gemeentepolitie Drachten introduceerde twee jaar geleden in haar gemeente het z.g. zaalkaatsen. Opper Los ging het met kollega's van de Rijkspolitie eveneens beoefenen. Buiten de politie heeft het zaalkaatsen nu ook ingang gevonden bij andere verenigingen.
Kaatsen is geen dure sport. De kleding bestaat uit sportbroekje en sportshirt en een handschoen ("voor 40 gulden een hele goeie"). Schoeisel kan men thuislaten. Om een goede grip op de grasmat te krijgen, speelt men het liefst op een paar oude sokken. De score houdt men bij middels een staaf met dwarsstangen welk toestel "de telegraaf" heet.

Bestuurder Vleeshouwers: "Jeugd van de straat houden"

Waarom besteedt iemand vrijwel al z'n vrije tijd aan functies in de sport? Vraag het aan J. H. Vleeshouwers (56) uit Limbricht, plaatsvervangend groepscommandant te Beek (L.). Hij zal u waarschijnlijk vertellen dat hij zich altijd aangetrokken heeft gevoeld tot de aktieve sportbeoefening.

Achteraan, 2e van links: Bestuurslid Vleeshouwers van de handbalvereniging "Limbricht"

Met collega's van zijn leeftijd (rond de dertig) won hij in 1948 en daarna driemaal de 4½ km lange "Steinderbosloop", waarvan de eindzege werd bevochten door vaak veel jongere collega's van o.a. de Marechaussee en de Staatsmijnenpolitie. Hij bleef hardlopen totdat hij van zichzelf merkte, "niet zoveel kilometers meer te kunnen maken". Toen stapte hij over op volleybal.
Later kwam hij bij de handbalsport terecht. Bij de vereniging "Limbricht" wist hij zich al gauw in deze sport in te leven. Toen bleek dat zijn conditie voor handbal tekortschoot, werd hij opgenomen in het bestuur van de vereniging. Daarna maakte hij deel uit van het bestuur van de bekende handbalvereniging "Fortuna" te Geleen. Bij "Fortuna" (met 21 wedstrijdteams) werd hij verenigings- en wedstrijdsecretaris.
Door gebrek aan mankracht, vooral bij de coaches, werd hij leider van het eerste herenteam, dat op landelijk niveau speelde. Zijn belangstelling ging echter meer uit naar de jeugd en toen het eerste team een nieuwe leider kreeg, werd hij jeugdscheidsrechter. Thans spelen jongeren tot 18 jaar wedstrijden onder zijn leiding. Bovendien is hij rapporteur voor de afdeling Limburg voor seniorenscheidsrechters, wat inhoudt dat Vleeshouwers scheidsrechters moet beoordelen op hun optreden tijdens de wedstrijd.
Over het scheidsrechteren zegt hij: "De arbiter is meestal de kwaaie pier. Zijn gedrag wordt nogal eens beïnvloed door het gedrag van de spelers. Dat begint al bij de adspiranten (spelers van 11 jaar). Bij handbal worden spelers soms voor een bepaalde tijd uit het veld gezonden, een maatregel die bijzonder effectief werkt. Ik begrijp daarom niet waarom deze maatregel ook niet bij voetbalwedstrijden wordt toegepast. ("Boter bij de vis"). Als rapporteur vind ik het belangrijk te ervaren wat de scheidsrechter tijdens een wedstrijd meemaakt, om een betere indruk te krijgen van zijn reacties".
Behalve als bestuurslid en scheidsrechter zien we Vleeshouwers ook nog als aktief handballer: in het veteranen-team van het RP-district Maastricht. Verder is hij coach van het

Rp.org_RPM77_07_08_juli_aug_nr.11_12_compri

handbalteam van het district.
Een andere reden waarom hij zich in diverse functies in de sport beweegt ziet hij in het omgaan met de jeugd: "De jeugd wordt door de sport van de straat gehouden". De jeugd heeft recht op leiding en begeleiding, vooral in deze tijd. Mijn ervaring komt zeer goed van pas in de hedendaagse maatschappij. Bovendien heb ik er voordeel van in mijn werk, waar de leeftijd van de medewerkers ook steeds lager wordt."

Nummer 20 met Maaskant op kop

Autocoureur Maaskant: Een fascinerende sport

"Snel rijden vraagt stuurmanskunst en beheersing", zegt Paul Maaskant (24). Hij werkt bij de Algemene Verkeersdienst als surveillant bij de S.A.S.-groep. Op 10 april j.l. werd hij op Zandvoort Nederlands kampioen in de Golf GTI-klasse.

De belangstelling voor de autorensport begon bij Paul Maaskant al op 12-jarige leeftijd. Hij woonde vrijwel alle autoraces op Zandvoort bij. Het gevolg hiervan was dat hij een aktief

(Foto's: Wim van Rossem)

Van je hobby je werk maken: Tussen 02 en 20

mini-racer werd, die in wedstrijden aardige successen boekte.
Als 17-jarige stapte hij over naar de karting-sport en stuurde zijn skelter naar verschillende overwinningen. Bij deze sport worden vaak snelheden van over de 100 kilometer per uur behaald. Een valhelm, leren kleding en stevige schoenen moeten de coureur tegen de risico's beschermen.
De in de kartsport opgedane ervaring kwam Maaskant goed van pas toen hij de autorensport ging beoefenen. Daar bleek dat hij een voorsprong had op aankomende racers die niet in karts hadden gereden. In 1975 reed hij z'n eerste seizoen op Zandvoort met een z.g. "groep I auto". Deze wagens zijn vrijwel standaard uitgevoerd. Er zijn slechts veranderingen aan venturi van de carburateur, banden en vering toegestaan.
Dit jaar rijdt hij een Volkswagen Golf GTI, van welk type auto er 35 geheel identiek zijn geprepareerd. Zij nemen deel aan een merkenrace op Zandvoort, met ex-coureur Gijs van Lennep als competitie-manager.
Tijdens de Paasraces op Zandvoort behaalde Maaskant de eerste overwinning in zijn klasse. Doordat alle wagens hetzelfde zijn uitgevoerd, komt het tijdens het rijden aan op slimheid en stuurmanskunst van de coureur. "Als je zo'n race gewonnen hebt, wordt het de volgende keer dubbel oppassen", zegt Maaskant, "je wordt door iedereen in de gaten gehouden. Dat bleek ook tijdens de laatste race die ik op Zandvoort reed. Lange tijd reed ik op kop; in de laatste ronde werd ik op onregelmatige wijze van de baan geramd, waardoor ik met veel schade op de zesde plaats eindigde. Sportiviteit is net als in andere sporten een eerste vereiste. Het is kennelijk voor sommigen moeilijk om dit op te brengen, in het bijzonder als de uit te reiken prijzen mooi zijn."
Zowel karting als autorensport zijn erg duur en zonder sponsering bijna niet te beoefenen. Maar het vinden van een sponsor is moeilijk. Men moet daarvoor zelf stappen ondernemen.
Maaskant is nog lang niet van plan om met autoracen te stoppen: "Je raakt zo in de ban van deze sport dat men meestal erg lang doorgaat, zeker als de resultaten goed zijn."
In deze sport heeft hij grote voordelen gehad van z'n rij-opleiding bij de AVD. En omgekeerd heeft de rensport ook zijn voordeel al bewezen bij het dagelijks werk in de surveillance. Bij achtervolgingen bleken stuurmanskunst en voertuigbeheersing voorname punten te zijn, net als bij het autoracen.
De Porsche-bestuurder is geen snelheids-maniak: "Als ik op dienst ga wil ik niet als autoracer herkend worden, maar gewoon als een goede rijder."

(deR.)

Parachutist Kees Hogeveen: Spanning als ontspanning

Sedert zijn 17e jaar beoefent wachtmeester Kees Hogeveen (25) van de groep Werkendam het parachutespringen als een sport die hem uitermate boeit.
Hogeveen maakt deel uit van het instructieteam van de vereniging "Flying Dutchman" in Rotterdam, gevestigd op het vliegveld Zestienhoven.

De leerling-parachutisten die zich aanmelden zijn niet alleen jongeren (de minimum leeftijd is 16 jaar); ook bij de wat ouderen, zo tussen de 40 en 50 jaar, is er aardig wat belangstelling.
Iedere gegadigde dient zich medisch te laten onderzoeken voordat men aan de sport mag beginnen. Hart en longen krijgen een bijzondere aandacht.
Gedurende drie zaterdagen worden de eerste beginselen van de sport onderwezen, zoals valbreken, de landingsrol, het vouwen van de parachute, het handelen in noodgevallen, het verlaten van het vliegtuig enz. De kosten van zo'n eerste opleiding bedragen ongeveer f 450,—.
Als lid-contribuant van de club ontvangt men gratis het benodigde materiaal. De club verkrijgt onder andere inkomsten uit het geven van demonstraties, opleidingen en de ledencontributie.

Kees Hogeveen in de prijzen
(Foto: Erik Dikker)

Kees Hogeveen heeft al aan heel wat demonstraties meegewerkt, o.a. het precisie-springen, waarbij men op een aangegeven punt moet landen. Dit punt is over het algemeen niet bijster groot van oppervlakte. Door gebruik te maken van zogenaamde stuurklosjes, waarmee de gaten in de parachute meer of minder gesloten kunnen worden, kan men in een bepaalde richting sturen en zo het doel bereiken.
Met het toenemen van de ervaring en het technisch kunnen is het zelfs mogelijk om springend vanaf een hoogte van zo'n 1000 meter op een bierviltje te landen.

In de acht jaar dat Hogeveen het parachutespringen beoefent, heeft hij ook in de wedstrijdsport al heel wat successen geboekt. Zo werd hij in 1975 clubkampioen van de Flying Dutchman en in datzelfde jaar 12e bij de nationale kampioenschappen. Om internationale ervaring op te doen, trainde hij in Frankrijk en Oostenrijk. In Oostenrijk maakte hij zo'n 200 sprongen, zelfs een zonder zuurstofmasker — vanaf een hoogte van 4500 meter.
Met enthousiasme vertelt hij over de vrije val en het figuurspringen, waarbij men al vallende met de medespringers van tevoren vastgestelde figuren uitvoert en met armen en benen in een bepaalde richting wordt gestuurd.
Wij vroegen hem of er bij het parachutespringen geen angst bestaat om zich van grote hoogte naar beneden te storten.
"Och", zegt hij, "er bestaat bij iedere sprong een zekere spanning, maar die wordt steeds als prettig ervaren. Wie na een aantal sprongen nog steeds echt angst heeft, kan er maar beter mee ophouden. Dan geeft de sport geen voldoening meer, dan wordt het een kwelling."
"Parachutespringen", zegt wachtmeester Hogeveen, "geeft spanning, plezier, lichaamsbeheersing en het kweekt teamgeest. Het is een individuele sport, die je los maakt van alle aardse beslommeringen. Kortom, ondanks de spanning een geweldige ontspanning."

Precisielanden: Vanaf grote hoogte landen op een vlot in de stad Groningen (Foto: D. v.d. Veen)

Nieuwe wachtmeesters van de opleidingsschool te Apeldoorn

KLAS O, OPLEIDING 1976-III

Voorste rij v.l.n.r.: Adj. E. Leurink, wmrs. W. F. M. Pillen, A. M. C. M. Ramakers *), F. R. de Groot, T. A. C. Melissen, R. F. Muller *), R. J. A. Damhuis, J. M. van Roest.

Middelste rij v.l.n.r.: Wmrs. H. Stomphorst, A. H. B. Hoytink, Y. van Zuylen *), J. van Bree *), M. J. van der Klift *), H. C. de Jonge.

Achterste rij v.l.n.r.: Wmrs. W. Koster, M. E. van Mulken *), owmr. D. Obbes, sportdoc., wmr. P. J. C. Roelandt *), owmr. P. F. M. Bernauer, wmrs. C. Krosenbrink *), R. Overdiep *).

*) Doen examen in september a.s.

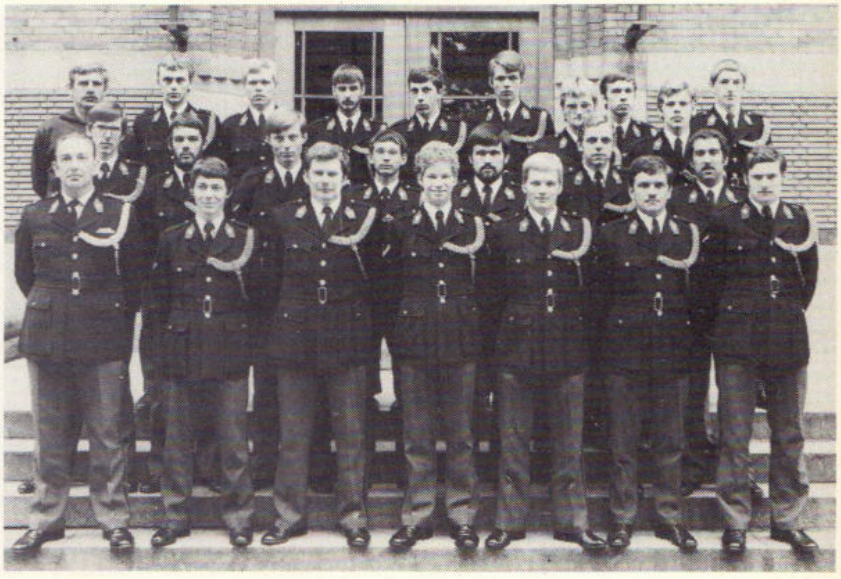

KLAS U, OPLEIDING 1976-III

Voorste rij v.l.n.r.: Adj. G. S. Schoots, wmrs. G. S. Wassenaar, P. W. M. Bouwman, M. A. Binsma, M. Bezembinder, J. C. M. van Limbeek, E. F. J. Elbers.

Middelste rij v.l.n.r.: Wmrs. H. G. F. Oude Engberink, H. van Balen-Blanken, P. J. Vooges, F. F. T. Stuyver, L. A. J. Barten, J. N. de Jong, owmr. G. G. M. Bergsma.

Achterste rij v.l.n.r.: J. Bijl, sportdoc., wmrs. F. J. Ruiter, T. B. Smedes, G. J. Vink, W. J. Kieft, D. Westerbrink, A. J. G. van Mer, P. A. J. Daniëls, J. de Witte, J. S. Holterman. (Door ziekte afwezig: E. Kroon).

KLAS V, OPLEIDING 1976-III

Voorste rij v.l.n.r.: Adj. P. L. Aerts, wmrs. J. Visser, R. de Graaf, M. C. Dellink, H. Thomassen, J. H. Hondorp, A. H. Q. van Loon.

Tweede rij v.l.n.r.: Wmrs. H. Bruinemeijer, E. J. C. van der Klift, Th. J. M. Boerhof, J. G. J. Berendsen, R. A. M. Bloem, H. W. A. Kiers, owmr. B. F. Klein Swormink.

Derde rij v.l.n.r.: Wmrs. B. H. P. Heinsbroek, E. Muijs, J. F. M. Sophie, A. Wamsteeker, J. F. B. Freriks, G. van Veldhuizen.

Achterste rij v.l.n.r.: J. Bijl, sportdoc., wmrs. H. C. Weverling, R. M. de Sain, A. IJzerman, J. Veneman, A. G. M. Brandts.

KLAS W, OPLEIDING 1976-III

Voorste rij v.l.n.r.: Wmrs. J. Diepeveen, V. J. Rippens, P. C. J. van der Weijeden, H. Chr. Schipper, D. J. van Rosmalen, A. T. Verdick, owmr. H. Keizer.

Middelste rij v.l.n.r.: Owmr. H. J. G. Veenstra, wmrs. W. Wolfert, A. W. van Doorn, C. D. Jongejan, G. R. Ciere, A. G. Voeten, D. M. van Treijen, J. G. A. Kersten.

Achterste rij v.l.n.r.: Wmrs. J. H. M. Maas, H. Harmers, J. Bijl, sportdoc., wmrs. R. C. A. Warringa, W. Th. J. M. Stevens, L. Witjes, J. Krijtenberg.

KLAS X, OPLEIDING 1976-III

Voorste rij v.l.n.r.: Owmr. H. P. de Vries, wmrs. J. W. van Wieringen, J. F. J. Vermorken, J. Schra, J. A. Karper, T. Weerkamp.

Tweede rij v.l.n.r.: Wmrs. P. W. Doosje, M. G. M. Tijdink, J. Buurman, D. Bötzel, J. S. Boeyenga, A. J. van Wijnbergen, adj. R. Jansma.

Derde rij v.l.n.r.: Wmrs. G. J. H. de Groen, J. W. Laven, R. J. B. M. Rooks, K. Hoekstra, J. H. Volkerink, J. Soer.

Achterste rij v.l.n.r.: Wmrs. H. van der Kolk, B. J. van Ekris, H. G. Kettelerij, S. Zondervan, J. W. Ooms, H. B. J. Schulte.

Nieuwe wachtmeesters van de opleidingsschool te Harlingen

KLAS N, OPLEIDING 1976-III

Voorste rij v.l.n.r.: Wmrs. Dijkstra, Brugge, Boersma, Dallinga.

Middelste rij v.l.n.r.: Wmrs. Van Bree, Van Ballegooien, Bakker, Van Bemmelen, Collegem, Driessen, Doosje, Atsma, adj. Clement.

Achterste rij v.l.n.r.: Owmr. de Haan, wmrs. Aalberts, Ten Boer, Berbee, Bouwhuis, Grimm, Breed.

KLAS O, OPLEIDING 1976-III

Voorste rij v.l.n.r.: Wmrs. N. J. van Geldrop, G. L. Eefting, B. G. G. Hempen, H. A. Gerrits, W. Hoekstra.

Middelste rij v.l.n.r.: Owmr. G. de Vos, wmrs. A. Greveling, H. E. M. van Heereveld, C. van Ee, E. M. A. J. van Erven, C. van der Elst, G. Endeman, K. A. Hordijk, J. van der Heide, J. H. Heikes, adj. J. W. Gehasse.

Achterste rij v.l.n.r.: Wmrs. H. J. Fabriek, M. Hartenberg, G. J. T. Eilander, M. A. A. de Jongh, G. T. A. Gaastra, M. G. E. M. Hoogervorst, W. Dijkstra, F. Dekker.

KLAS P, OPLEIDING 1976-III

Voorste rij v.l.n.r.: Wmrs. H. Jipping, M. van der Kamp, A. J. J. Oude Wesselink, P. P. Kimsma.

Middelste rij v.l.n.r.: Owmr. H. H. J. Nijland, wmrs. B. A. M. Kuip, C. Kaasjager, E. J. D. Nikkessen, A. van der Honing, A. M. Nijman, J. S. J. Oonk, H. H. Krooshof, adj. W. Adema.

Achterste rij v.l.n.r.: Wmrs. S. Jongsma, P. Jaarsma, F. A. Hofstee, F. B. M. Rauwers, P. F. Hofstra, R. Inia, J. B. L. A. Jansen.

(Wmr. A. M. Kemkers door ziekte afwezig).

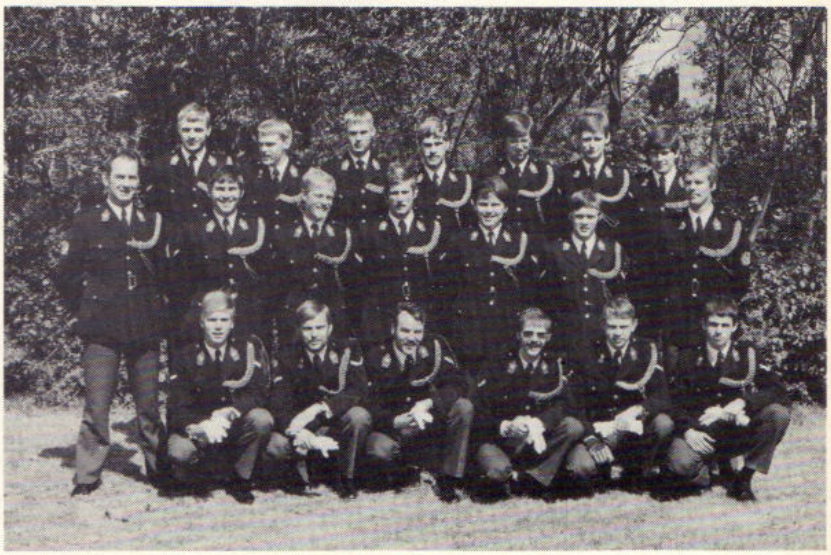

KLAS Q, OPLEIDING 1976-III

Voorste rij v.l.n.r.: Wmrs. H. Meier, W. Kleine Deters, M. W. Mulder, J. J. Ruivenkamp, H. Postma, J. P. C. Slaman *)

Middelste rij v.l.n.r.: Owmr. P. L. van Kekem, wmrs. J. Luttik, E. Sixma, H. Kobes, R. Klaasen *), B. Pekel, owmr. C. A. H. Schenk.

Achterste rij v.l.n.r.: Wmrs. A. Kort, J. Kranenburg, J. F. Kraakman, H. A. J. de Langen, P. M. Schoen, P. J. C. van Rijn, A. Regtop.

*) doen in december a.s. examen.

KLAS R, OPLEIDING 1976-III

Voorste rij v.l.n.r.: Wmrs. H. T. Sterken, E. v.d. Veldt, P. A. Zeilstra, R. Valkenier.

Middelste rij v.l.n.r.: Wmrs. G. Tusveld, J. W. M. Simonis, E. J. Stender, P. C. M. Redegeld, E. I. v.d. Ploeg, J. P. Schijns, F. G. Prins, A. W. J. M. Voppen, owmr. S. G. Piersma.

Achterste rij v.l.n.r.: Owmr. J. Beijert, wmrs. J. S. Postma, G. Vorenkamp, R. M. de Vries, P. v.d. Woude, E. R. de Weerd, P. J. A. Zantman.

nieuwe groeps-RP commandanten

Met ingang van 1 juni 1977 aangewezen als commandant van de verkeersgroep Assen de adjudant H. Fopma. Hij werd geboren op 31 december 1918 te Sint Jacoba Parochie en was sedert 1 november 1975 plaatsvervangend commandant van de verkeersgroep Assen.

Met ingang van 1 juni 1977 aangewezen als commandant van de groep Bennebroek de adjudant P. W. N. van Deursen. Hij werd geboren op 12 oktober 1926 te Rotterdam en was sedert 1 november 1975 commandant van het groepsstandplaatsrayon Rosmalen.

Met ingang van 1 juni 1977 aangewezen als commandant van de groep Drunen de adjudant J. H. C. Brouwerens. Hij werd geboren op 15 november 1922 te Amsterdam en was sedert 1 augustus 1969 plaatsvervangend groepscommandant Vlijmen.

Met ingang van 1 juni 1977 aangewezen als commandant van de groep Gaasterland de adjudant J. van der Heide. Hij werd geboren op 22 juli 1923 te Tjalleberd en was sedert 1 augustus 1975 plaatsvervangend commandant van de groep Weerselo.

Met ingang van 1 juni 1977 aangewezen als commandant van de verkeersgroep Groningen de adjudant T. Dijkema. Hij werd geboren op 19 juli 1918 te Garrelsweer en was sedert 1 januari 1974 plaatsvervangend commandant van de verkeersgroep Groningen.

Met ingang van 1 juni 1977 aangewezen als commandant van de verkeersgroep 's-Hertogenbosch de adjudant C. Punselie. Hij werd geboren op 26 januari 1920 te Hilversum en was sedert 1 november 1976 plaatsvervangend commandant van de verkeersgroep 's-Hertogenbosch.

info RP intern

A. G. K. Schouten
40 jaar „bij de baas" 25

Nieuwe groepsbureaus
te Oostburg en Uithuizermeden . 26

Happy Happening te Heesch . . 27

Nat pak voor reereddende
verkeerssurveillant 27

AVD gaat vleesvieren 28

Kees beleeft dolle avonturen . . 29

Langs de weg gezien 30

RP-sport 31

Uit de Zeeuwse politiepraktijk . . 32

Aan deze INFO-INTERN
werkten mee:

G. A. Boot, G. J. Helmendach,
C. A. v.d. Horst, A. de Jong,
H. J. Kuiper, W. A. G. Meulenberg,
P. F. Putter, B. Roomer, J. Scheper,
Th. Spelt.

Eindredactie:

A. Huizing.

A. G. K. Schouten 40 jaar "bij de baas"

APELDOORN. — Op 3 juni was het hoofd van de administratie van de opleidingsschool te Apeldoorn, de 60-jarige heer A. G. K. Schouten, 40 jaar in overheidsdienst.
Het jubileum van de heer Schouten, die nagenoeg in het gehele korps en ver daarbuiten bekend is, is niet ongemerkt voorbijgegaan. In "Chez Bas", een gezellig onderkomen van de opleidingsschool, hield de jubilaris een receptie die door velen werd bijgewoond. (AdJ)

Cadeaus voor de jubilaris

Foto: A. L. van Oyen

D. G. v.d. Witte: eerste echte reserve-opper

AMSTERDAM. — Met ingang van 1 mei 1977 is de heer D. G. van de Witte, ingedeeld bij de staf van het district Amsterdam, bevorderd tot reserve-opperwachtmeester der Rijkspolitie, wegens zijn vele activiteiten voor de reserve-Rijkspolitie.

De heer Van de Witte, een gewaardeerd informant van het RP-magazine, is de enige actief dienende reservist met die rang.

(A.H.)

Res. owmr. Van de Witte temidden van zijn collega's

Nieuw groepsbureau te Oostburg

MIDDELBURG. — Sinds 26 april kan de groep Oostburg op Zeeuws-Vlaanderen over een nieuw groepsbureau beschikken. Met een sleutel die door een helikopter van de dienst Luchtvaart was aangevlogen heeft de burgemeester van Oostburg, de heer A. Schipper, "onder toezicht" van de districtscommandant Middelburg en de groepscommandant het nieuwe onderkomen officieel in gebruik gesteld. (GJH)

Foto: distr. rech. Middelburg

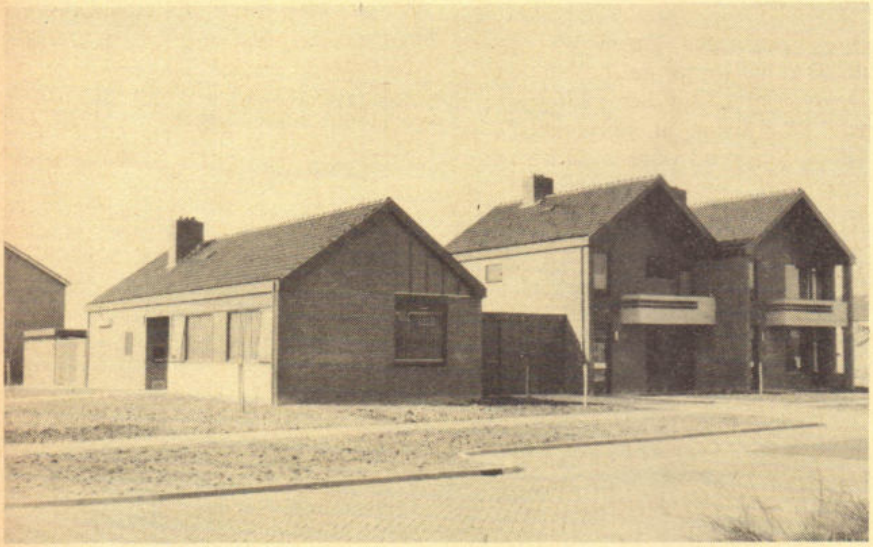

Nieuw postbureau te Uithuizermeeden

GRONINGEN. — "U spreekt met de telefoonantwoordgever van de Rijkspolitie te Uithuizermeeden. Dit bureau is thans gesloten."
Bureau ... ???? Hier werd bedoeld een tot bureau vermomde slaapkamer in de woning van de postcommandant Van der Molen. Gelukkig is dit nu verleden tijd.
Op 26 april werd een nieuw postbureau officieel in gebruik gesteld. Onder het motto "Goed gedemonstreerd is half verkocht" werden de deuren van het nieuwe onderkomen wijd open gezet om het publiek te ontvangen. (HJK)

Foto: techn. rech. Groningen

Gediplomeerde politie-rijinstructeurs

BILTHOVEN. — De direkteur van de verkeersschool "De Varenkamp", de heer C. W. Bloemers, heeft de eerste getuigschriften "Politie-rijinstructeur", uitgereikt. Ingevolge het besluit "Reglement Examens Politie-rijinstructeur", zijn de direkteuren van de verkeersscholen van Rijks- en Gemeentepolitie belast met het afnemen van de examens van politiemensen, die als rijinstructeur zullen gaan optreden. (PFP)

Wmr. 1e kl. Van Ravenhorst ontvangt als eerste het officiële getuigschrift.

(Foto: Verkeersschool RP)

Happy Happening in Heesch

DEN BOSCH. — Op 21 april liepen vele vertegenwoordigers van het korps Rijkspolitie in het Brabantse Heesch te hoop om een blijde gebeurtenis te vieren. Op die dag namelijk werd de drieling van de familie Van der Donk-Graauw, waarover wij u in het februari-nummer berichtten, "verdeeld" onder de drie Rijkspolitie-onderdelen die op een of andere wijze regelmatig met de groep Heesch te maken hebben. De vader, N. J. G. van der Donk, maakt als wachtmeester 1e kl. deel uit van deze groep.
De Dienst Luchtvaart, de AVD en het district 's Hertogenbosch verklaarden zich gaarne bereid om het peetschap van een van de kinderen op zich te nemen.
In het gemeenschapshuis "De Pas" werd een gezelschap, waaronder de Algemeen Inspecteur, de burgemeesters van Heesch, Nistelrode en Geffen, de districtscommandant 's Hertogenbosch, vertegenwoordigers van de betrokken diensten en de arts die bij de geboorten behulpzaam was geweest, ontvangen.
Bovendien maakten de Rijkspolitiekapel en leden van de bereden groep Boxtel, in gala, hun opwachting. Op een nabijgelegen gazon was inmiddels een helikopter geland.
Daarna klonk bij het ouderlijk huis van de drieling al gauw het 'Lang zullen ze leven" waarna de drie peet-"diensten" voor hun peetkind een spaarbankboekje en een oorkonde aanboden.
De vertegenwoordigers van Luva, AVD en district Den Bosch kregen daarna de gelegenheid om hun kind te schouwen. (GAB)

Bloemen van de drieling Paulus, Maarten en Annabelle van Thiel die op dezelfde datum, vier jaar geleden, eveneens in Heesch ter wereld kwamen.

Foto's: Klok/ANP

Claudia (Luva), Jeroen (AVD) en Mark (Den Bosch) met geheel rechts de heer en mevrouw Van der Donk.

Nat pak voor reereddende verkeerssurveillant

ROERMOND. — Ten koste van een nat pak kon collega Daalder (verkeersgroep Roermond) twee reeën uit het kanaal Wessem-Nederweert redden.
De te water geraakte dieren konden niet tegen de oever van het kanaal op komen. Daalder zag kans om zwemmend beide dieren te bereiken en aan land te brengen. Voor een ervan bleek de hulp te laat te komen. De andere kon na door een jachtopziener te zijn behandeld, weer in vrijheid worden gesteld. (WAGM)

AVD gaat "vleesvieren" met gastarbeiders en zigeuners

DRIEBERGEN. — Tijdens het op 9 mei te Ede gehouden jaarcongres van de Nederlandse en Belgische Keurslagers, is de Pechprijs 1977 toegekend aan de Algemene Verkeersdienst te Driebergen, die in februari getroffen werd door een catastrofale brand. Een prijsuitreiking die een klapstuk werd, toen de AVD-kommandant bekend maakte, dat zijn dienst deze Pechprijs (bestaande uit een barbecuefeest voor 300 personen) wil gaan vieren met 250 buitenlandse werknemers uit Griekenland, Italië, Marokko, Spanje en Turkije, plus de sinds kort in ons land verblijvende zigeunerfamilie van de Romanovs.

Voor deze verrassing zorgde kolonel A. C. Vogel, toen hij met een deputatie (bestaande uit de commandanten GMS, GSC, GTC, HBMB en hun medewerkers, SAS-personeel) met loeiende Porsches en ronkende BMW-motoren in het congrescentrum De Reehorst in Ede verscheen om de Pechprijs in ontvangst te nemen. De directeur van de Keurslagersorganisatie zei in zijn toespraak, dat de onderscheiding was toegekend op grond van de grote verdiensten van de AVD voor de verkeersveiligheid. Maar ook omdat deze dienst in haar werk ernstig is benadeeld door de grote brand die in de nacht van 24 februari jl. een miljoenenschade had aangericht.
Kolonel Vogel zei dat het in de geest van zijn verkeersdienst ligt, om dit feest samen met anderen te gaan vieren. Vijftig AVD-ers zullen gaan 'vleesvieren' met 250 buitenlanders die van huisuit gewend zijn vlees te roosteren op open vuur.
Een voorproefje van die happening kwam al meteen, want van alle genoemde nationaliteiten kwamen vertegenwoordigers in klederdracht het toneel op, begeleid door het zigeunerorkest van Tata Mirando, dat de stampvolle zaal overgoot met een vurige pusztasaus van hora- en czardasmuziek.
De heer Vogel kwam niet met lege handen; de slagersorganisatie bood hij een grote foto van de brand en een ludiek kunstwerkje van verbrande motor-onderdelen (in eigen beheer vervaardigd) aan. De buitenlanders liet hij in de prijs delen door hen een aantal enorme spiesen met vlees te overhandigen.
De consulent van de Stichting Bureau Buitenlandse Werknemers, de heer D. Secchi, toonde zich verguld met de uitnodiging: "Wij zullen de toegestoken hand van de sterke arm graag aanvaarden". Hij sprak de wens uit dat het gezamenlijke 'vleesvieren' tot een waar verbroederingsfeest zal uitgroeien. De AVD-commandant bood hij een fluitende praatpaal aan, in de vorm van een mondharpje.
Aanvankelijk zou het barbecuefeest al in juni worden gehouden, maar i.v.m. de gijzelingen achtte men het raadzamer dit uit te stellen. Het zal nu in voorjaar '78 worden gehouden in De Flevohof te Dronten, in elk geval op een zaterdag, zodat zoveel mogelijk Nederlanders van deze unieke happening getuige kunnen zijn.

(AH)

AVD-commandant A. C. Vogel biedt zijn gastheren een grote foto aan, die als 'een geschenk uit de hemel' neerdaalde.

(Foto's AVD/De Wit)

Graag poseerden de buitenlanders met de AVD-ers op het toneel.

Rp.org_RPM77_07_08_juli_aug_nr.11_12_compri 208

Kees beleeft dolle avonturen

WEESP. — Kees Faas is 12 jaar en woont nog in Weesp. Over een poosje verhuist hij met zijn ouders naar Zutphen. De collega's van de groep Weesp zullen hem missen; hij is bij hen kind aan huis.
De Rijkspolitie is zijn grootste hobby. "Ik heb al veel gemeentepolitiekorpsen om inlichtingen gevraagd. Zij zijn erg aardig en hebben ontzettend veel informatie gegeven. Maar ze hebben het in die grote plaatsen erg druk en kunnen zich verder niet met mij bemoeien. Dus laat ik ze verder maar met rust en hou me bij m'n eigen hobby: "de Rijkspolitie".
In een door hem zelf getikt opstel verhaalt hij de dolle avonturen die hij met de Rijkspolitie in Weesp heeft beleefd:

"...Het beste herinner ik me nog die eerste keer, dat was toen ik voor het eerst mee mocht op patrouille. Ik geloof dat dat in 1974 was. Ik ging toen tussen twee wachtmeesters trots de politiewagen in. Ik mocht de porto ... eh (nou ja hoe heet dat ding ook weer) vast houden en kreeg ook een echte politiepet op. En daar gingen we.

Toen kregen we een melding binnen: "Inbraak"! Dus wij naar de plaats die was opgegeven. We zagen niets, want de dader was gevlucht in een auto. Toen reed opeens het bewuste wagentje ergens achter vandaan. En ik schreeuwde loeihard "daar gaat hij!". Hij reed met zijn kevertje een opgespoten terrein op. Hij reed bijna een stelletje mensen om die daar aan het golfen waren. Dus op een gegeven ogenblik kon hij niet verder. Hij stopte en die gek zwaaide nog naar me ook. Hij sprong uit zijn auto en liep hard weg.
Brrr wat een enge vent was dat. Hij had een overall aan en een pet op zijn hoofd geloof ik en ik weet niet zeker maar ik geloof dat hij nog zo'n lapje voor zijn oog had ook.
We hebben de boef later gauw naar het bureau gebracht en in de cel gestopt. Ik mocht toen zelf de cel nog op slot draaien. Ik zou wel willen weten of die boef nou vrij is of niet, het zal mij benieuwen.
Ik ga later vast wel bij de politie. Ik moet alleen nodig groeien wordt hier altijd gezegd. Nou dat doe ik dan eerst maar."

Kees (een toekomstige collega, naar ik hoop)

Aannemersbedrijf

Fa. Gebr. VAN MOUWRIK & CO.

voor onderhoud
en reconstructie van
Rijkswegen
en aanbrengen van
slijtlagen, bestratingen
en rioleringen

Steenweg 63
WAARDENBURG
Telefoon 04181 - 2 73

langs de weg gezien

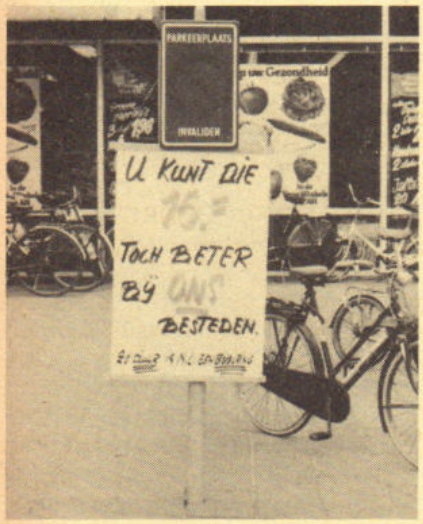

Aha, zo duur is die bekeuring

Waddinxveen heeft op verschillende parkeerterreinen in de gemeente voor invaliden parkeerplaatsen gereserveerd. Misbruik door automobilisten die goed ter been zijn wordt door de plaatselijke politie gehonoreerd met de gebruikelijke transactie. De bedrijfsleider van een supermarkt zag het geld van de bekeuring liever in zijn winkel besteed, getuige deze foto. (ThS)

Kerkelijke straf?

In het Westlandse De Lier kan men bij de toegang tot een van de plaatselijke bedrijven een bord aantreffen met het opschrift: "Verboden toegang voor onbevoegden. Artikel 31 W.v.S.".
De vraag is nu: probeert men daar een bepaalde godsdienstige richting te weren of wil men de verdachte terstond de in het Wetboek van Strafrecht genoemde rechten voor het leven ontzeggen?

Ingezonden door A. Th. Akse,
De Lier

Parathionmensen

Wachtmeester Loo maakte in een park in Tubbergen deze foto van een gekruisigde dode buizerd. Een onbekende natuurliefhebber maakte zijn ongenoegen over het gebruik van bestrijdingsmiddelen kenbaar met het volgende onderschrift bij het kadaver:

"Eens was ik een prachtige vogel.
Ik raakte gewend aan de stank van auto's en het netwerk van wegen,
maar toen de mens het land met PARATHION bespoot, kon zelfs ik daar niet tegen."

H.H. Vissers opgelet. Als u wilt gaan vissen in de Ringvaart tussen Wijdewormer en Zaandam, mag u beslist niet met uw auto te water gaan.

(Ingezonden door A. Zwanenburg, ◀ Wormer)

In Schingen, in de buurt van Franeker, tobt men met het openbaar vervoer. Een paar "dorpsfiguren" hebben daar wat op gevonden: een fauteuil op een wagen. Je zit als een vorst. ▶

Rp.org_RPM77_07_08_juli_aug_nr.11_12_compri

Sportagenda

Augustus

18/19 Oss: Nationale lawntennis-kampioenschappen.
27 Gorinchem: 3e PSVG-wandeltocht.
30 Zuidlaardermeer: Nationale hengelwedstrijden.
31 Amsterdam: Nationale 2 km zwemkampioenschappen en 1 km prestatietocht.

September

2 Eindhoven: Open atletiekkampioenschappen district Zuid N.P.S.B.
3 Oosterbeek: 31e Airborne-wandeltocht.
5 Sneek: 5e herfstrit. Tevens auto- en motorkampioenschappen district Noord N.P.S.B.
6 Delft: 23e Prinsenstad-voetbaltournooi.
6 Utrecht: Rijkspolitie korpskampioenschappen atletiek.
7 Leiden: Nationale kaatskampioenschappen.
8 Loosdrecht: Nationale zeilwedstrijden.
13 Gorssel: Rijkspolitie korpskampioenschappen schieten.
13 Gorinchem: Auto- en motorkampioenschappen district West N.P.S.B.
14 Franeker: Politie PC kaatswedstrijden.
21 Leiden: Nationale tafeltenniskampioenschappen.

Oost: kampioen tafeltennis 1977

BERKEL EN RODENRIJS. — Bij de korps-kampioenschappen tafeltennis zag het oostelijke team, bestaande uit de heren M. van Gemert, C. de Voogd, J. W. van Wees en reserve A. F. M. Aarts, kans om ongeslagen kampioen te worden.
In de goede accommodatie van de tafeltennisclub TOGB te Berkel en Rodenrijs, werden soms spannende wedstrijden gespeeld met als eindresultaat:
1. Oost, 10 pnt.; 2. West I (Luctor), 8 pnt.; 3. West 2, 6 pnt.; 4. Zuid, 4 pnt.; 5. Noord, 2 pnt.

WIJ ZIJN TOCH GOEDKOPER

GELDLENINGEN VOOR IEDEREEN EN VOOR IEDER DOEL

Wij verzorgen door geheel Nederland een snelle probleemloze en solide behandeling van uw aanvraag voor een persoonlijke lening, financiering, praktijkfinanciering enz. Onze ruime ervaring staat borg voor een deskundige en discrete behandeling.

- **Wettelijke tarieven**
- **Geen informatie bij werkgever of buren**
- **Geen kosten vooraf**
- **Kwijtschelding bij overlijden**
- **Op elk tijdstip vervroegd af te lossen**

U krijgt het volle door u gevraagde bedrag in handen. Reeds lopende verplichtingen geen bezwaar, indien regelmatige betaling hierop heeft plaatsgehad (sanering).

Bel of schrijf naar:

BUKO FINANCIERINGEN

POSTBUS 495 - ZWOLLE - DURANTESTRAAT 8
TELEFOON (05200) 19893 of 18244
Kantooruren 9.00 - 21.00 uur

netto in handen	24 mnd.	36 mnd.	48 mnd.	60 mnd.
ƒ 2.500	124	89	—	—
ƒ 3.500	171	122	—	—
ƒ 4.500	217	154	123	104
ƒ 5.500	263	187	148	125
ƒ 6.500	310	219	174	146
ƒ 8.500	402	283	224	189
ƒ 10.500	495	348	275	231
ƒ 11.000	518	364	287	241
ƒ 14.500	680	477	376	315
ƒ 16.000	750	526	415	348
ƒ 18.000	843	592	466	391
ƒ 21.000	984	691	544	456
ƒ 24.000	1125	790	622	522

Ook tussenliggende bedragen

EIGEN-HUIS-BEZITTERS OPGELET!

ƒ 10.000 over 120 mnd. = ƒ 146,—
ƒ 25.000 over 180 mnd. = ƒ 316,—
ƒ 35.000 over 180 mnd. = ƒ 442,—
ƒ 60.000 over 180 mnd. = ƒ 759,—

Informeert u ook eens vrijblijvend naar de mogelijkheid tot het **vóór**-financieren van de rijkssubsidie.

Een leven in beeld:

rijksveldwachter Dirk Rietdijk

Dit is het beeldverhaal van Dirk Rietdijk. Zomaar een rijksveldwachter, die 38 dienstjaren volbracht in het oostgroningse platteland in de eerste helft van deze eeuw. Een wat teruggetrokken sober levende, uiterst punktuele ambtenaar, die tot z'n laatste dienstdag elk verbaal met de pen schreef. Die z'n eigen politieleven leidde: elke dag op pad ging, waarschuwde, regelde, zelf beslissingen nam en alles thuis afhandelde.
Die in z'n kleine dorp gezien was, maar er geen echte vrienden had. Die iedereen kende, maar eigenlijk alleen met kollega's omgang had.

Wachtmeester bij de Marechaussee

3 oktober 1912. Na twee jaar als 'loteling' de militaire dienstplicht te hebben vervuld, neemt de 24-jarige hoepelmaker Dirk L. Rietdijk uit Spijkenisse (Z.H.) dienst bij het wapen van de Koninklijke Marechaussee in Groningen, standplaats Nieuwolda.
Zoals gebruikelijk in die dagen stapt de nieuwe marechaussee, na het uniform in ontvangst te hebben genomen, meteen naar een fotograaf. Fier poseert hij met jekker, kolbak, laarzen en sabel.
De jekker zou in 1923 worden vervangen, maar moest — naar vaderlandse zuinigheid — worden afgedragen tot-ie versleten was, en daar stond in die tijd toen zo'n jaar of vijftien voor.
Rietdijk zou in zijn bijna 40 politiejaren vele modes zien komen en gaan. Maar wat er ook verandert in de politiële presentatie, zijn martiale snor en zijn sigaar — meestal half opgekauwd — blijven al die jaren de duidelijkste kenmerken van zijn signalement.

Mobilisatiejaren aan de Duitse grens

Marechaussee Dirk Rietdijk grijpt elke gelegenheid aan om zich in vol ornaat te laten fotograferen. Als de eerste vijf maanden erop zitten, laat hij zich opnieuw portretteren, nu door Snelfotografie 'Gruno' in Groningen, op de hoek van de Heerestraat en het Ged. Zuiderdiep.
De chevrons zijn nu breder — als gevolg van een wijziging van de kledingvoorschriften. Het romeinse cijfer IV op de pet geeft aan dat Rietdijk deel uitmaakt van de 4e divisie, in het noorden.
In hetzelfde jaar 1913 wordt de sabel ingenomen en vervangen door een klewang, omdat de lange sabels te lastig waren gebleken voor de bereden marechaussee.
Enkele kilometers oostwaarts heeft men ernstiger problemen, als in 1914 de 1e wereldoorlog ontbrandt. Nederland ontspringt de dans. Maar voor marechaussee Rietdijk (die in Groningerland 'Raitdiek' heet) zijn het daar in het grensgebied betrekkelijk spannende mobilisatiejaren.

Verloofd: Dirk en Sanne

Rietdijk doet trouw en nauwgezet z'n werk in oostelijk Groningen. Maar ook politiemensen hebben kontrole nodig. Daartoe dient het zgn. 'dienstblad', dat op vaste punten moet worden afgetekend door superieuren of betrouwbare burgers. Tot die laatste categorie worden heel wat smeden gerekend, die immers in geval van nood — als de divisiehoefsmid niet beschikbaar is — ook goed zijn voor een nieuw hoefijzer. Bovendien heeft zo'n smid ook vaak telefoon en van deze nog altijd schaarse voorziening wil de dienst graag profiteren.
Regelmatig moet Rietdijk z'n boekje laten aftekenen bij de dorpssmid Venema in Woldendorp. Marechaussee Rietdijk heeft geen moeite met deze antieke 'prikklok', want hij is verliefd op de dochter des huizes, Sanne. En als hij de smid om haar hand vraagt, geeft Venema spontaan z'n zegen. Een wapenfeit dat vereeuwigd moet worden en meteen neemt Dirk Rietdijk z'n verloofde mee naar Groningen om gezamenlijk te poseren voor de platencamera van fotograaf Sanders in de Nieuwe Ebbingestraat. Met een buitenmodel sabel, die voor deze gelegenheid waarschijnlijk was geleend of gehuurd.
Ook de brigadecommandant heeft geen bezwaren tegen Rietdijks keus. En dat is belangrijk, want uiteindelijk zal hij voor het huwelijk toestemming moeten hebben van zijn commandant. Meisjes met een minder goede reputatie worden subiet geweigerd. Tegen Sanne zijn geen bezwaren. Maar als de — inmiddels 30 jaar oude — marechaussee Rietdijk onverwacht zijn huwelijk aankondigt omdat er een baby op komst blijkt te zijn, krijgt hij een koude douche. Een zgn. gedwongen huwelijk wordt bij de Marechaussee niet geaccepteerd. Rietdijk krijgt z'n ontslag. Het einde van de eerste wereldoorlog is tevens het einde van zijn eerste politieperiode.
Dirk en Sanne trouwen. De bruidegom begint als nachtwacht op een aardappelmeelfabriek.

Van nachtwacht tot veldwacht

Maar het bloed kruipt waar het niet gaan kan. Het bevalt nachtwacht Rietdijk helemaal niet, dat hij z'n jonge vrouw elke avond vaarwel moet kussen. Hij wil weer terug naar de politie. Dat lukt vier maanden later: op 2 februari 1919 wordt hij aangesteld als gemeenteveldwachter in het zuidhollandse Bodegraven.
Hoogzwangere Sanne volgt hem en brengt in het kaasdorp een dochter ter wereld: Jannetje.
Maar de Groningse klei blijft trekken; vooral Sanne heeft heimwee. Rietdijk solliciteert naar een vacature bij de rijksveldwacht, 9e district, brigade Appingedam. Na vijf maanden in gemeentedienst te zijn geweest wordt hij aangesteld als rijksveldwachter in het dorpje Drieborg.
De nieuwe mijlpaal moet natuurlijk weer op foto worden vastgelegd, in het nieuwe uniform dat tot 1930 door de Rijksveldwacht blijft voorgeschreven.
Rietdijk zal deze funktie ruim 22 jaar bekleden, waarvan 16 jaren op dezelfde standplaats: Drieborg, een lintdorp met misschien honderd huizen. De enige sensatie die veldwachter Rietdijk daar zal beleven, is als hij — in de 20-er jaren met zijn brigade wordt opgeroepen om in aktie te komen bij stakingen in de (sterk communistisch getinte) gemeenten Beerta en Finsterwolde.

Voor het eerst in burger pak

Het leven van de veldwachter in Drieborg is bijzonder rustig en gemoedelijk. Maar hij is wel 24 uur per etmaal beschikbaar. Hij 'woont' in zijn uniform (ook elke zondag), dat hij koestert als een kind. Daar komt niemand aan; ook alle koperwerk wordt door de gezagsdrager eigenhandig gepoetst. Zomertenue is een onbekend begrip. Zelfs op de heetste

Zestien jaren in Drieborg

dagen blijft de tuniekjas aan, de opstaande kraag gesloten en de pet op het hoofd. Stel je voor . . .
Slechts eenmaal per jaar gaat het uniform in de mottenballen: In augustus, als de Rietdijks een week gaan logeren bij pa's familie in 'Holland'. En eenmaal — in 1925, vlak voor Sint Nicolaas — als Rietdijk op de kiek gaat bij weer een andere Groningse fotograaf: Steenmeyer, op de hoek van de Zwanestraat en de Oude Kijk-in 't-Jatstraat. Samen met z'n 37-jarige vrouw en de 6-jarige Jannetje, voor wie de stoere veldwachter door het vuur gaat. Zijn vertrouwen in het meisje is zo groot, dat hij z'n karabijn een vaste plaats geeft op haar kamer, waar het schietwapen — mét patronen — jaar in jaar uit aan een knop van haar ledikant hangt. Een eenmalig gesproken 'Niet aankomen, hoor!' blijkt voldoende. Af en toe gaat de karabijn mee naar de schietbaan, waar hij zich bij een wedstrijd eens in de prijzen schiet en een kaasschaaf verovert. Op mensen heeft hij nooit geschoten. Dat vindt hij te gevaarijk en bovendien weet hij zich goed te redden met een waarschuwend woord of — als het niet anders kan — een tik met de gummistok.

Zestien idyllische jaren in Drieborg. De seizoenen wisselen elkaar af, maar de dagen verglijden er zonder veel emoties. In 1934 behaalt Rietdijk zijn e.h.b.o.-diploma van het Roode Kruis, dat in '36 en in '38 nogmaals voor twee jaar wordt verlengd.
Maar nodig heeft hij die vaardigheid in al die jaren niet. Er gebeurt geen misdrijf, zelfs geen verkeersongeval. Het weerhoudt de veldwachter niet om elke ochtend op pad te gaan, meestal per dienstfiets, met de sabel aan de stang. De enigen die nog wel eens wat leven in de brouwerij brengen, zijn verdwaalde smokkelaars die sterke drank, koffie of tabak zonder accijnzen over de grens proberen te krijgen.
Als er in de lange zomers familieleden in Drieborg komen logeren, moet er natuurlijk een groepsfoto gemaakt worden, achter in de tuin van de dienstwoning. Deze kiek dateert waarschijnlijk van 1932, met links pa en moe Rietdijk en rechts op de voorgrond Jannetje.
Rietdijks rang (brigadier-titulair) — vergelijkbaar met die van de huidige wachtmeester I — is herkenbaar aan het dopje op de opstaande kraag. De schouderbedekking (een blauwe pat) is versierd met een kroontje en het romeinse cijfer IX: het nummer van het district. De pet is getooid met het rijkswapen. Het schouderkoord heet in die dagen niet vangsnoer of nestel, maar 'vlechtsnoer'.

Rijksveldwachter bij de gemeente

Maar er pakken donkere wolken samen boven West-Europa. In het naburige Duitsland is Adolf Hitler aan de macht gekomen (1933). Steeds meer Duitse joden ontvluchten het nazi-regime. Velen zoeken hun heil in Nederland, waar ze door de overheid met gemengde gevoelens worden opgevangen. Velen worden tijdelijk ondergebracht in het Drentse kamp Westerbork, waar de politie een oogje in het zeil houdt. Ook rijksveldwachter Rietdijk moet daar af en toe dienst doen. Hij weet dan nog niet, dat dit kamp enkele jaren later een berucht concentratiekamp van de nazi's zal worden. Rietdijk bemoeit zich trouwens niet met politiek; hij doet zijn dienst.
Op deze foto staat hij (rechts), samen met een kollega en de brigadier B. ter Horst met de GSA uit die dagen: de dienstfiets. Het uniform dat de drie afgebeelde rijksveldwachters dragen, staat voor het tijdvak 1930 - 1940; de cape behoort bij de uitrusting.
In 1939 wordt rijksveldwachter Rietdijk — zeer tegen zijn zin — geplaatst bij de gemeentepolitie van Delfzijl. Een dergelijke plaatsing is in die tijd niet vreemd. De rijksveldwachters worden binnen en rondom de gemeente belast met de 'rijkspolitiezorg': controle op de naleving van wetten en reglementen. De gemeenteveldwachters hebben als hoofdtaak de 'gemeentepolitiezorg': keuren en verordeningen. Inmiddels zijn aan de landsgrenzen de spanningen toegenomen. Het Nederlandse leger is gemobiliseerd. Een wereldoorlog wordt gevreesd.

Om twaalf uur Duitsche tijd

Op 10 mei 1940 is het zover: Duitse troepen vallen ons land binnen. Drie dagen later gaat rijksveldwachter Rietdijk weer op de kiek (vooraan rechts), — maar nu niet op eigen verzoek. Punktueel als altijd rapporteert hij op de achterkant van de foto:

"Kommandant met het personeel v/d Duitsche bezettingstroepen, de gemeentepolitie en den rijksveldwachter op Pinkstermaandag 13 Mei 1940 voormiddags 10.20 uur, twaalf uur Duitsche tijd, voor het Raadhuis te Delfzijl. De Rijksveldwachter, brig. tit. (w.g.) D. Rietdijk."

De op de foto afgebeelde Duitsers met de metalen schildjes op hun borst zijn leden van de Feldgendarmerie (ook wel 'Kettehunde' genoemd). Zij behoren tot de Duitse burgerpolitie, die bij de inval met de militairen is meegekomen. Geleidelijk wordt de Nederlandse politie ingepakt. Nog diezelfde zomer gelast Rietdijks districtscommandant R. F. Hoestra telegrafisch aan de brigade Appingedam bij het aantreffen van gedropte Engelsen 'deze te arresteren en terstond de Commandant SS Groningen te waarschuwen'.

Op 18 augustus 1940 telegrafeert dezelfde overste, dat dergelijke medewerking aan de Duitse Weermacht 'geen daadwerkelijke krijgsverrichting' is, 'doch in het belang van het doel der bezettingsmacht en daarom ook uit een Volkenrechtelijk oogpunt geoorloofd . . .'

Aan het eind van het eerste oorlogsjaar verhuist de fam. Rietdijk — zeer tegen haar zin — naar een dienstwoning in het dichter bij Delfzijl gelegen Weiwerd.

Op 18 januari 1941 wordt de rijksveldwachter naar Den Haag ontboden voor een 'persoonlijke kennismaking' bij Binnenlandse Zaken, in verband met 'Uwen eventuelen overgang in de functie van gemeente-veldwachter'. De kennismaking valt kennelijk niet zo goed uit. Nog datzelfde jaar — per 1 december '41 — wordt hij 'wegens reorganisatie en overbodigheid' ontslagen. De mogelijkheid van een terugkeer naar de Marechaussee (die hem in 1919 liet vallen) heeft hij — blijkens de ontslagbrief — van de hand gewezen. De 53-jarige Rietdijk (wiens laatste jaarwedde f 1980 bedroeg, plus f 121 toelage) staat op straat.

Rp.org_RPM77_07_08_juli_aug_nr.11_12_compri

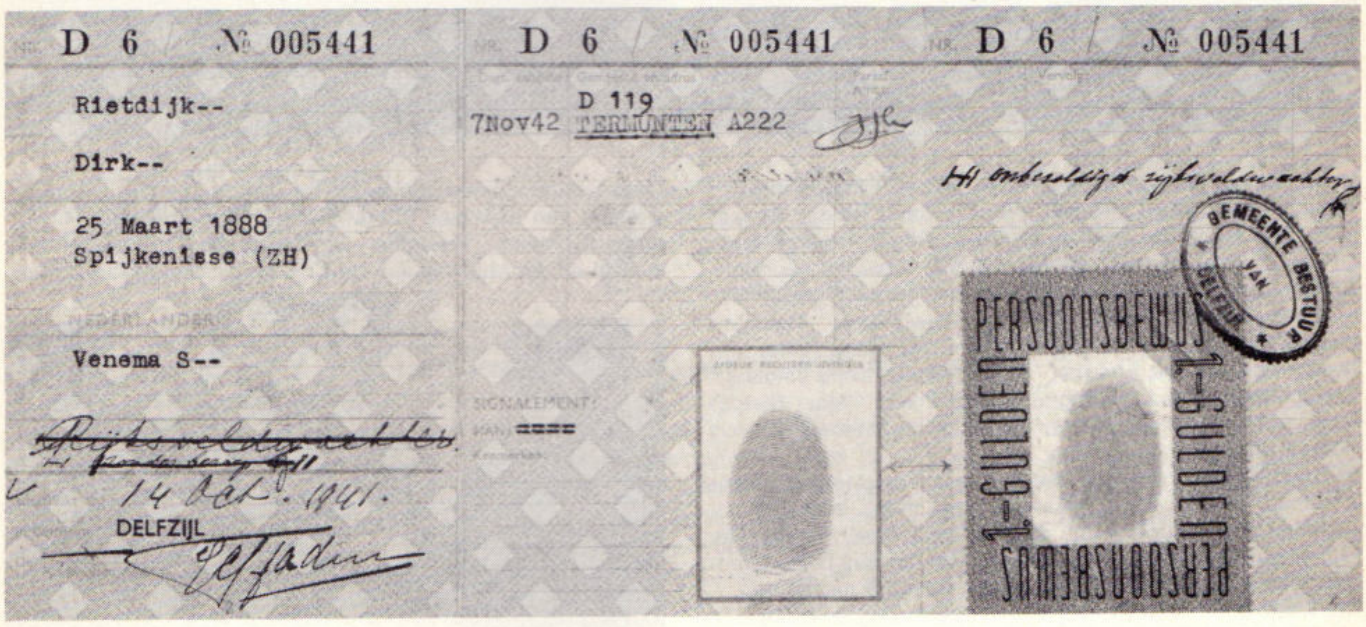

'Onder medeneming van een schop'

Op Rietdijks persoonsbewijs wordt het beroep Rijksveldwachter doorgekrast. Het gezin van de ontslagen ambtenaar moet de dienstwoning in Weiwerd verlaten en verhuist naar Termunterzijl, een paar kilometer verder. Rietdijk verdient nu z'n kost als administrateur bij de verzending van de garnalenvangst. Ook nu houdt hij zich buiten de politiek. Hij neemt niet aktief deel aan verzetswerk, maar wordt in z'n omgeving wel tot de 'goede vaderlanders' gerekend. Na Dolle Dinsdag (sept. 1944) wordt hij gedwongen — onder bedreiging met de doodstraf — graafwerk te verrichten voor de Duitse 'Organisatie Todt' — 'onder medeneming van een schop'. Hij gaat een week spitten, maar vindt het dan welletjes en blijft thuis. Hij wordt met rust gelaten. Zeven maanden later rollen Canadese tanks Groningerland binnen. Enkele weken na de bevrijding — op 2 mei 1945 — treedt Rietdijk in dienst bij de B.S. (Binnenlandse Strijdkrachten) te Termunten. Nog diezelfde maand wordt hij aangesteld als hulpagent bij de gempo in Delfzijl, op het salaris van wachtmeester. Hij ontvangt de max. jaarwedde van f 3068,58.

Twee jaar later, op 1 september 1948, gaat Dirk Rietdijk als agent van gemeentepolitie met f.l.o., na 37 jaren, 6 maanden en 12 dagen trouwe dienst. Met een pensioen van f 2016,— per jaar. Zijn boek, waarin hij eigenhandig met een kroontjespen alle processen-verbaal inschreef, neemt hij mee naar huis.

Nog eenmaal gaat de heer Rietdijk naar een fotograaf in Appingedam, samen met zijn vrouw, evenals hij dan 64 jaar oud. Naar Drieborg, waar zij hun mooiste jaren beleefden, zijn ze nooit meer terug geweest. Echte vrienden hadden ze er ook niet. "Ik heb de oudjes nog één keer gezien bij oud-gemeenteveldwachter Prins in Nieuw Beerta", herinnert zich de Drieborgse vrachtrijder Albers (75) wiens zuster nog het meeste kontakt had met 'vrouw Raitdiek', die volgens het echtpaar Albers altijd 'goed present' was. "Maar Rietdijk ging voornamelijk om met kollega's en commiezen uit andere plaatsen."
In Drieborg herinneren de ouderen hun vroegere veldwachter nog maar al te goed. „'t Was een beste man", zegt PTT-besteller Harm Jurgens (57) die hem als jongen meemaakte, "hij was niet voor de poes, maar ik kan me niet herinneren dat ik hem ooit met de gummistok in de hand gezien heb. We hadden wel ontzag voor hem. Hij was niet zo groot, maar wel sterk. Ik herinner me wel dat Rietdijk altijd een sigaar in de mond had, waar hij op kauwde."

Wat bleef: de snor en de sigaar

En dit is dan de laatste kiek die er van oud-politieman Rietdijk en zijn vrouw is gemaakt. Door een straatfotograaf, op Hemelvaartsdag 15 mei 1958. Het echtpaar is dan 70 jaar oud, nog vitaal, na een halve eeuw politiedienst op bijna steeds hetzelfde oostgroningse stukje territoir.
De wat stroeve, ietwat melancholiek ogende Sanne Rietdijk-Venema lijkt nauwelijks veranderd. Dirk Rietdijk zelf is ook dezelfde punktuele ambtenaar gebleven, zij het dat de eertijds zo martiale houding en strenge blik wat zijn verzacht. Het uniform is verdwenen, maar de snor en de sigaar van het allereerste begin zijn al die tijd gebleven.
Vier jaren later overlijden ze, enkele weken na elkaar.

Deze beelddocumentatie kwam tot stand dank zij de medewerking van mevrouw J. Fiat-Rietdijk (Appingedam), H. Hofman (Borculo), inwoners van Drieborg, gemeentepolitie Delfzijl en het Museum van de Kon. Marechaussee in Buren.

Mei-puzzel

Winnaar van de kraakpuzzel in het nummer van mei j.l. werd:
Mevr. Bolten-Ruijter, Westeinde 81 te Roelofarendsveen.

Midden in de vakantietijd - hopenlijk met mooie dagen - hebben we wat extra ruimte gegund aan onze puzzelredakteur en puzzeltekenaar Gerard Wiegel (nee, geen familie). Extra puzzels met extra prijzen. RP-magazine wenst u er veel plezier mee - en veel succes!

POL

VERKEERSBORDEN
WEGBEBAKENING

INDUSTRIEWEG 26 - RENKUM
Telefoon 08373 - 90 03*

wij leveren o.a.:
- Dactyloscopische instrumenten
- Dranghekken - uw RP type 9- en 19 spijlig - 20 kg
- meetwielen
- politie-stopclaks
- ongevalstandaards met supplementen
- verkeersvesten voor Rijkspolitie
- verkeersvesten voor Gemeentepolitie
- klaar-over kleding
- regenkleding en handschoenen
- verkeerskegels - 35, 50 en 75 cm
- elektronenflitsers
- zwaailampen en explosievrije handlampen
- Zweedse politie handschijnwerpers
- parkeerpalen, neerklapbaar en uitneembaar
- Dynalite handschijnwerpers
- batons, fakkels
- Twinsonic licht- en geluidsinstallaties
- het inrichten en beplakken van politie-auto's, enz. enz.

Lekker lui puzzelen

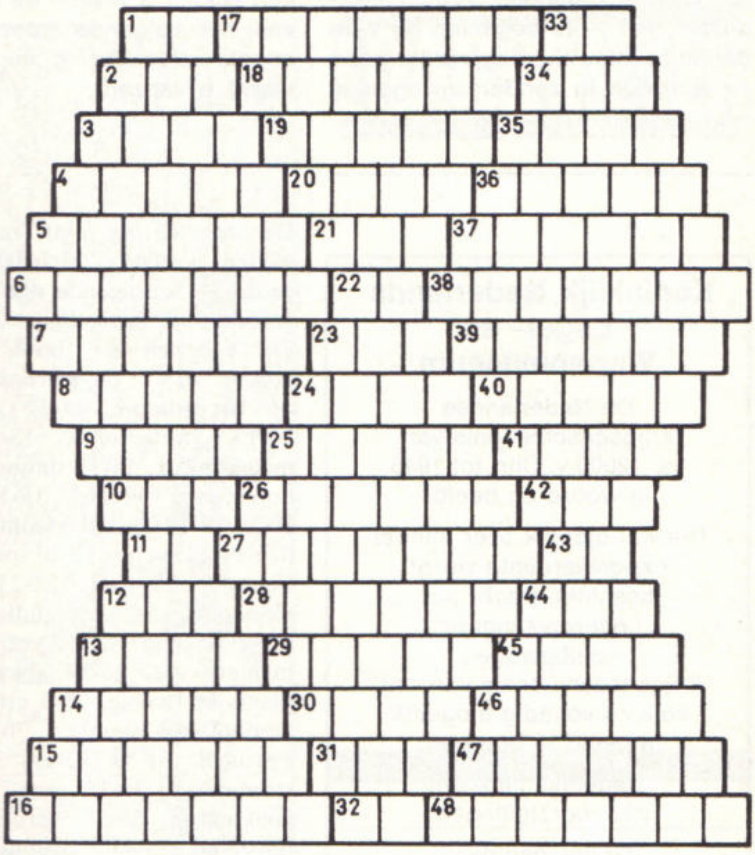

Puzzel I: Ouderwetse kolom

We beginnen met een traditionele kolompuzzel, bestaande uit drie kolommen die tegen elkaar aan zijn geplaatst. U moet echter kolom voor kolom afwerken, gewoon van 1 naar 16, dan van 17 tot 32 en van 33 tot 48. Elk woord dient zoveel mogelijk de letters te bevatten van het daaraan voorafgaande woord, bijvoorbeeld: na, kan, tank, enzovoorts.

De betekenis van de in te vullen woorden luidt:

1. loofboom, 2. tennisterm, 3. droogvloer, 4. schoenmakersgereedschap, 5. bloemstengels, 6. gedurig, 7. Indogermaanse volkerengroep, 8. sein, 9. Engels graafschap, 10. deel van de hals, 11. voegwoordje, 12. de mensen, 13. voorteken, 14. beteugelen, 15. schadelijke insekten, 16. betreffende;

17. Europees land, 18. talmen, 19. plaats in Noord-Holland, 20. rivier in Rusland, 21. troefnegen, 22. oude maat, 23. Europeaan, 24. verharde huid, 25. verzilverd koper, 26. groot bedehuis, 27. afdruk, 28. nauwe opening, 29. pen gebruikt bij bokkingrokerij, 30. doopvader, 31. hoofddeksel, 32. voorzetsel;

33. zangnoot, 34. gymnastiektoestel, 35. bedehuis, 36. schrijver, 37. insekt, 38. valse vouw, 39. smakelijk, 40. vent, 41. lichaamsdeel, 42. rivier, 43. maanstand, 44. paardje, 45. eetlust, 46. huisdier, 47. vereniging van industriëlen tegen onderlinge concurrentie, 48. handelswaar.

Wie alles op de juiste manier heeft opgelost, vindt de naam van een toch wel nuttige instelling, door de letters in enkele hokjes als volgt te plaatsen: 25-13-4-17-6-17-11.

Wie deze naam op een briefkaart vermeldt en die vóór 20 augustus a.s. inzendt naar Brahmsstraat 9, Eerbeek, dingt mee naar een boeken- of platenbon van f 25,—.

Rp.org_RPM77_07_08_juli_aug_nr.11_12_compri 220

II: Kampeerpuzzels

A. Om te beginnen een slingerpuzzel. Vul — te beginnen bij 1 en dan in rechtse richting verder gaan — woorden in zonder zijwegen in te slaan, zodat u tenslotte weer bij 1 terug komt. De laatste letter van een woord is tevens de beginletter van het volgende woord, op een enkele uitzondering na, maar dat merkt u vanzelf.

De omschrijving luidt: van 1 naar 2 wollen weefsel, 2-3 ademhalingsorgaan, 3-4 springende draf, 4-5 meelgerecht, 5-6 inwendige, 6-7 maatstaf, 7-8 voorstel, 8-9 brief, 9-10 geel koper, 10-11 omgekeerd lichtbeeld op het filmpje, 11-12 chocolaatje, 12-13 vastberaden, 13-14 slaafse medestander, 14-15 dunne tak, 15-16 doorzichtig weefsel, 16-17 geknotte stam, 17-18 dienstbodenmutsje, 18-19 lichte zijden stof, 19-20 specerij, 20-21 boom, 21-22 wang, 22-23 bars, 23-5 vleessoort, 5-24 berguitloper, 24-25 grote ingang, 25-17 eetlust, 17-26 menigte vee, 26-27 alvorens, 27-28 plaats in Drente, 28-3 griezelig, 3-29 aardbol, 29-30 muze, 30-32 stad in Portugal, 31-33 kever, 33-34 ruwe steenmassa, 34-35 rook, 35-36 verzoekschrift, 36-37 hard vet, 37-39 ontstemd, 38-41 bloedbuis, 40-42 op zekere plaats, 42-43 ouderwets hoofddeksel, 43-1 sierfles.

Onder de goede oplossingen verloten wij een boeken- of platenbon van f 25,—. Inzenden vóór 20 aug. aan: Brahmsstraat 9, Eerbeek.

Van de puzzels B, C, D en E behoeven geen oplossingen te worden ingestuurd.

B. Zoekplaatje: waar zijn we hier?

Op de boom rechts (waar die twee jongens in klimmen) staat een rebus. Deze begint bij de pet en eindigt bij de beer. Onze jeugdige lezertjes zullen best uit kunnen vinden (door deze rebus op te lossen), waar dit kampeerplekje is.

C. Paardesprongpuzzel.

Op de boom links (onder het vogelhuisje) hangt een bord waarop iets te lezen staat. Door middel van de paardesprong (wel bekend door het schaakspel) kan men te weten komen hoe de zin luidt.
U moet in het vakje links bovenaan beginnen.

D. In het water gevallen.

Twaalf letters zijn in het water gevallen. Pietje zit er met zijn schepnetje naar te vissen. Als hij alle letters op het droge heeft, kan hij er een woord van maken. Welk woord?

E. Zoek de koekepan.

Moeder (in de caravan) is haar koekepan kwijt. Waar zou dat ding gebleven zijn? Wie helpt haar zoeken?

Koninklijk Nederlands Leger- en Wapenmuseum

De Nederlandse krijgsgeschiedenis van ca. 12000 v. Chr. tot 1945 in woord en beeld.

Hoewel tijdelijk over minder expositieruimte wordt beschikt, tracht het Legermuseum de veelbewogen krijgsgeschiedenis van ons volk zo volledig mogelijk in beeld te brengen.

Dagelijks film- en dia-voorstellingen.

Openingstijden:
maandag t.m. vrijdag van 09.00 tot 12.30 en van 13.15 tot 17.00 uur
zondag van 13.00 - 17.00 uur.

PESTHUISLAAN 7, LEIDEN
Telefoon 071-13 42 41

ALGEMENE AANNEMINGSMAATSCHAPPIJ D. BLANKEVOORT & ZN B.V. BLOEMENDAAL

adres : postbus 19
telegr.: diblavo
tel. : 023 - 25 91 31
telex : 41276 blavo nl.

baggerwerken
pipelines
infrastructuurwerken
verhuur baggermaterlaal

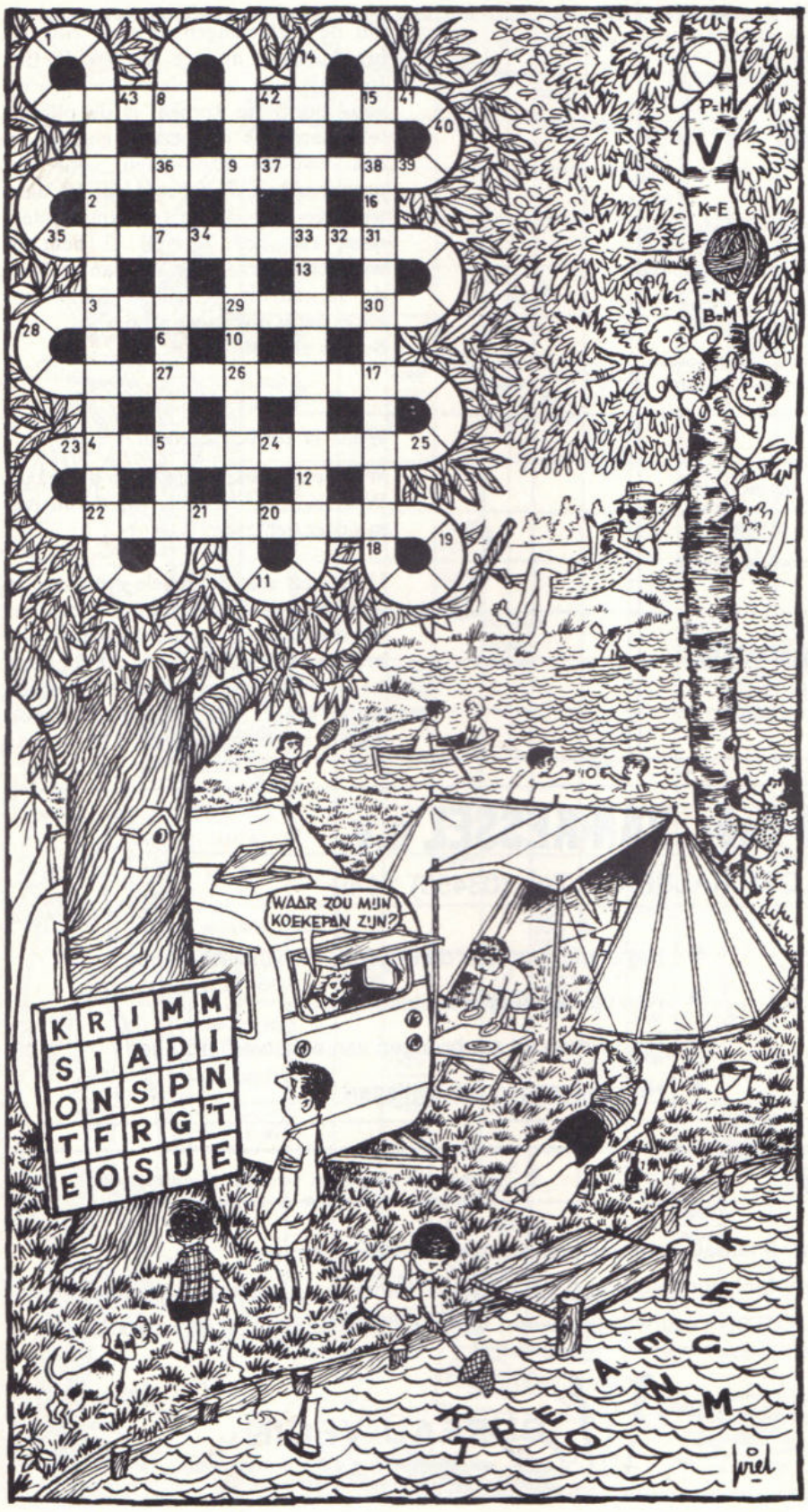

LOADOMETER

Wieldrukmeter voor voertuigen.
Weegt snel en betrouwbaar.
2 typen: weegbereik tot 10 ton per wiel, weegbereik tot 30 ton per wiel

Voor uitvoerige inlichtingen:
b.v. Technische Handelmaatschappij
Akkerman & Co. Mercuriusweg 20
Den Haag Telefoon 070-85 43 00
Postbus 19030

- wegenbouw
- industriebouw
- betonbouw
- betonmortel
- sportaccommodaties

bruil-arnhem

Driepoortenweg 22
Tel. (085) 62 91 00*

RENTELOOS LENEN

kunnen wij niet, wel met het goedkoop wettelijk tarief met een eigen termijnkeuze. In en tijdens looptijd aflossing mogelijk maar ook weer opname dus altijd geld achter de hand. Inlossing elders lopende lening mogelijk. Vergelijk de kosten van uw oude auto met de rentekosten voor een nieuwe auto. Natuurlijk kunt u deze gelden ook voor andere doeleinden besteden.

Voorbeeld, alle bedragen mogelijk.

Privé lening			2e Hyp. boot, caravan etc.		
f 3500,–	36 mnd.	f 126,–	f 15000,–	96 mnd.	f 282,–
f 6000,–	48 mnd.	f 168,–	f 30000,–	120 mnd.	f 500,–
f 8500,–	54 mnd.	f 215,–	f 60000,–	180 mnd.	f 858,–
f 12500,–	60 mnd.	f 288,–	f 75000,–	180 mnd.	f 1073,–
f 17000,–	60 mnd.	f 389,–	geen behandelingskosten		

WIST U AL dat een betere rijders Verzekering ook is voor uw auto niet ouder dan 3 jaar, bestuurder minimaal 24 jaar, met nog betere polis incl. gr. grt.

Catalogusprijs auto

f 8.000,–	W.A.	f 146,—	f 12.000,–	W.A.	f 167,—
	All risk	f 349,—		All risk	f 430,—
f 10.000,–	W.A.	f 161,—	f 15.000,–	W.A.	f 177,—
	All risk	f 390,—		All risk	f 494,—

Informeer als vele honderden voor u, vertrouwd en discreet, bel nu:

JANSENS
KREDIET BEMIDDELINGSKANTOOR

Telefoon 03410 - 1 44 23, 1 67 10
Van Goorswegje 3, Hierden, Ermelo, telefoon 03417 - 61 50

III: Kabinetsformatiepuzzel

Nu de verkiezingen al weer lang en breed achter de rug zijn en de (in) formatie van een nieuw kabinet op gang begint te komen, is de puzzeltekenaar eens op bezoek gegaan bij een van de kandidaten voor het premierschap. Het beeld dat hij aantrof, ziet u op deze tekening. Inderdaad een hele puzzel! U bent er waarschijnlijk eerder uit dan meneer de formateur en waarschijnlijk bezorgt het u ook meer plezier.
Succes ermee!

Waar is de portefeuille?

Weer een zoekplaatje voor de jeugd. Waar is de portefeuille van de nieuwe minister gebleven?

U behoeft niet de gehele oplossing in te zenden. Tel het aantal letters G in uw beelddiagram, vermeld dat op een briefkaart, zend die vóór 20 augustus a.s. in naar Brahmsstraat 9, Eerbeek en u dingt mee naar onze derde platen- of boekenbon van f 25,—.

Aannemingsbedrijf Gebr. VAN KESSEL n.v.

Rijksstraatweg 58 - GELDERMALSEN - Tel. (03455) 1449

- Het onderhoud van de Rijks- en Provinciale wegen
- Aanleg van Wegenbeplantingen
- Het leveren en aanbrengen van asfaltverhardingen
- Het aanbrengen van slijtlagen

CAP-CHUR APPARATUUR

Voor het vangen en verdoven van wilde, wild geworden of moeilijk te benaderen dieren.

SHORT RANGE PROJECTOR (Pistool) Voor schietafstanden van 10 tot 12 meter.
LONG RANGE PROJECTOR (Koolzuurgasgeweer) Voor schietafstanden van maximaal 35 meter.
EXTRA LONG RANGE PROJECTOR (Vuurwapengeweer) Voor schietafstanden van 10 tot 100 meter

Een duidelijke Nederlandse brochure over de toepassing van deze apparatuur is thans beschikbaar op aanvraag.

BUREAU VECIN
Laan van Meerdervoort 227 - 's-Gravenhage - Tel. 070-394481

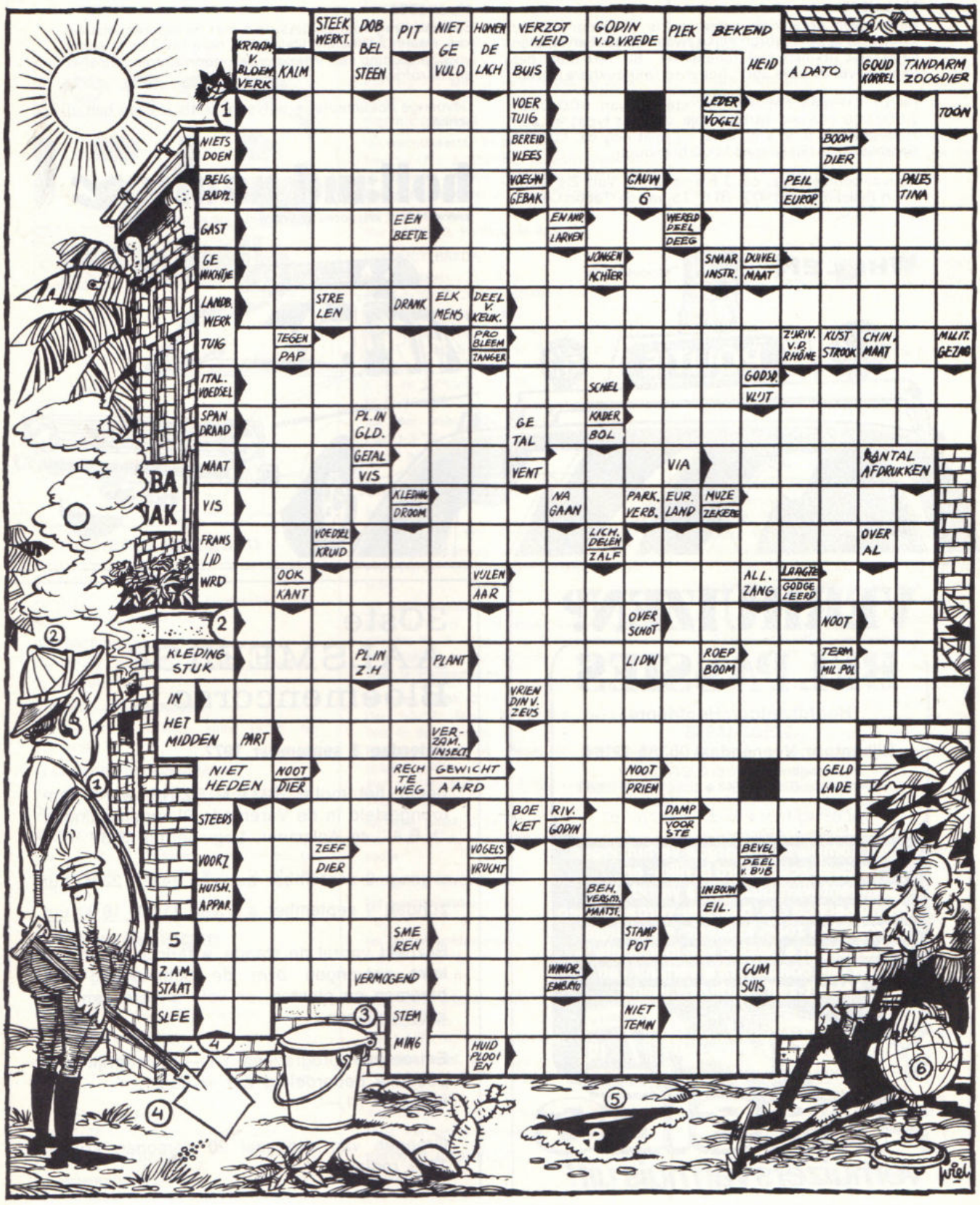
KRAAM V. BLOEM VERK
KALM
STEEK WERKT.
DOB BEL STEEN
PIT
NIET GE VULD
HONEN DE LACH
VERZOT HEID
GODIN V.D. VREDE
PLEK
BEKEND
HEID
A DATO
GOUD KORREL
TANDARM ZOOGDIER
BUIS
VOER TUIG
LEDER VOGEL
TOON
NIETS DOEN
BEREID VLEES
BOOM DIER
BELG. BADPL.
VOEGN GEBAK
GAUW 6
PEIL EUROP.
PALES TINA
GAST
EEN BEETJE
EN AMP LARVEN
WEREL DEEL DEEG
GE MAKTJE
JONGEN ACHTER
SNAAR INSTR.
DUIVEL MAAT
LANDB. WERK
STRE LEN
DRANK
ELK MENS
DEEL V. KEUK.
TUIG
TEGEN PAP
PRO BLEEM ZANGER
ZURIV. V.D. RHÔNE
KUST STROOK
CHIN. MAAT
MILIT. GEZAG
ITAL. VOEDSEL
SCHEL
GODSD VLUIT
SPAN DRAAD
PL. IN GLD.
KADER BOL
GE TAL
MAAT
GETAL VIS
VENT
VIA
RANTAL AFDRUKKEN
VIS
KLEDING DROOM
NA GAAN
PARK. VERB.
EUR. LAND
MUZE ZEKERE
FRANS LID WRD
VOEDEL KRUID
LICH. DELEN ZALF
OVER AL
OOK KANT
VULEN AAR
ALL. ZANG
LAAGTE GODGE LEERD
OVER SCHOT
NOOT
KLEDING STUK
PL. IN Z.H
PLANT
LIDW
ROEP BOOM
TERM MIL. POL
IN HET MIDDEN
VRIEN DIN V. ZEUS
PART
VER-ZAM. INSECT
NIET HEDEN
NOOT DIER
RECH TE WEG
GEWICHT AARD
NOOT PRIEM
GELD LADE
STEERS
BOE KET
RIV. GODIN
DAMP VOOR STE
VOORZ
ZEEF DIER
VOGELS VRUCHT
BEVEL DEEL V. BUB
HUISH. APPAR.
BEH. VERSM. MAATST.
INBOUW EIL.
5
SME REN
STAMP POT
Z.AM. STAAT
VERMOGEND
WINDR. EMBARGO
GUM SUIS
SLEE
STEM MING
NIET TEMIN
HUID PLOOI EN
BA
AK

in dienst getreden

DISTRICT ALKMAAR

Per 1-5-'77: Mej. S. J. H. Zuiderwijk, adm. ambt. C 3e kl. te Alkmaar.

DISTRICT BREDA

Per 1-6-'77: C. W. M. Willemse, schrijver te St. Willebrord.

DISTRICT LEEUWARDEN

Per 1-6-'77: P. Loenen, wmr. 1e kl. te Ternaard.

ALGEMENE VERKEERSDIENST

Per 28-3-'77: P. v.d. Zijde, ra. I o.a.o. te Driebergen.

DIENST LUVA

Per 1-5-'77: J. Dunweg, wmr. 1e kl. te Schiphol; F. M. Vink, wmr. 1e kl. te Schiphol.

bevorderingen

DISTRICT ALKMAAR

tot opperwachtmeester:
Per 1-6-'77: P. Veenstra te Alkmaar.

DISTRICT AMSTERDAM

tot opperwachtmeester:
Per 1-6-'77: A. J. J. de Bruin te Amsterdam.

tot wachtmeester 1e kl.:
Per 1-6-'77: P. S. Elbers te Castricum.

DISTRICT APELDOORN

tot opperwachtmeester:
Per 1-5-'77: B. Koning te Biddinghuizen.

tot wachtmeester 1e kl.:
Per 1-7-'77: G. J. Weijenberg te Voorst; R. A. van Laar te Ruurlo; H. N. Mölenberg te Hulshorst; E. B. Fr. Bramen te Leeuwen.

tot schrijver-A:
Per 1-3-'77: A. R. G. Pieters te Putten.

tot adm. ambt. C 2e kl.:
Per 1-3-'77: Mej. E. v.d. Hoek te Apeldoorn.

DISTRICT ASSEN

tot wachtmeester 1e kl.:
Per 1-7-'77: J. Datema te Schoonebeek; J. Scholte Albers te Schoonoord; G. Brinkman te Dalen; J. J. v.d. Ven te Norg.

tot parketw.-A:
Per 1-3-'77: D. Poelstra te Assen.

DISTRICT BREDA

tot adjudant:
Per 1-1-'77: C. J. Machielse te Breda.

tot wachtmeester 1e kl.:
Per 1-7-'77: Th. M. A. Gerrits te Breda; M. F. E. H. Rullens te Steenbergen; C. H. Bol te Oudenbosch; B. J. G. A. van Gils te Dongen; W. M. G. M. Janssen te Oisterwijk:

tot adm. ambt. C 2e kl.:
Per 1-3-'77: W. L. Groeneveld te Breda (rech. gr.).

DISTRICT DORDRECHT

tot adjudant:
Per 1-1-'77: G. van der Neut te Dordrecht.

tot opperwachtmeester:
Per 1-6-'77: P. Brouwer te Mijnsheerenland.

tot wachtmeester 1e kl.:
Per 1-7-'77: H. J. M. Haarsma te Papendrecht; W. F. Nijman te Giessenburg; L. H. Wijshake te Puttershoek; J. van Poortvliet te Papendrecht.

tot adm. ambt. C 1e kl.:
Per 1-2-'77: Mevr. M. J. v.d. Beck-v.d. Wel te Barendrecht.
Per 1-1-'77: P. A. Beset te Dordrecht (parket politie).
Per 1-5-'77: Mevr. A. Scharloo-Jansen te Poortugaal.

tot adm. ambt. C 3e kl.:
Per 1-5-'77: A. van Oudheusden te Dordrecht.

DISTRICT EINDHOVEN

tot wachtmeester 1e kl.:
Per 1-4-'77: F. J. Roos te Best.

tot opperwachtmeester:
Per 1-4-'77: W. P. A. Megers te Eindhoven (rech. gr.).

DISTRICT 's-GRAVENHAGE

tot adjudant:
Per 1-1-'77: A. Kat te Noordwijkerhout.

tot adm. ambt. C 1e kl.:
Per 1-5-'77: J. A. de Ruiter te De Lier.

tot schrijver-A:
Per 1-6-'77: P. C. van Velzen te De Lier; M. J. Verlaan te Nieuwkoop.

DISTRICT GRONINGEN

tot adjudant:
Per 1-7-'77: F. Ebbens te Groningen.

tot wachtmeester 1e kl.:
Per 1-7-'77: J. Trip te Middelstum; R. A. Reitzema te Appingedam.

tot adm. ambt. C 1e kl.:
Per 1-2-'77: Th. Woudwijk te Groningen (parketw.-A).

tot adm. ambt. C 2e kl.:
Per 1-4-'77: Mej. C. A. de Beer te Groningen (rech. gr.).

DISTRICT 's-HERTOGENBOSCH

tot adjudant:
Per 1-4-'77: L. J. A. Qreuzen, Alg. Insp.
Per 1-5-'77: K. J. A. v. Bindsbergen te Quijck; J. v.d. Nat te Raamsdonk.

tot opperwachtmeester:
Per 1-5-'77: H. N. Hunze te 's-Hertogenbosch (meldk.).

tot wachtmeester 1e kl.:
Per 1-4-'77: A. H. Meijers te Schijndel; C. H. A. v. Thiel, verk. gr.; J. J. v. Hunnik te Vlijmen; Th. W. de Lijster te Drunen.

tot adm. ambt. C 3e kl.:
Per 1-5-'77: A. M. P. de Jong te st.distr.

DISTRICT LEEUWARDEN

tot adjudant:
Per 1-5-'77: H. Frikken te Mantgum.
Per 1-6-'77: v.d. Heide te Balk.

tot wachtmeester:
Per 1-4-'77: M. C. Kleijn te Bolsward; G. F. Louter te Stiens; C. A. M. Nelis te Sexbierum; J. E. v.d. Peet te St. Annaparochie; F. W. Postma te Franeker; H. Renema te Joure; A. I. J. Schavemaker te Workum; A. Sonneveld te Koudum; J. H. Stoffer te Dokkum; S. J. Stomp te Menaldum; D. Vermeulen te Balk; L. de Vries te Grouw; E. G. v. IJken te Zwaagwesteinde; H. G. Beuker te Rauwerd; B. J. Blok te Wommels; J. de Boer te Joure; F. J. Daelmans te Tzum; J. Debreczoni te Damwoude; U. J. Dijkstra te Leeuwarden; W. J. M. Harmsen te Metslawier; N. A. M. Heijmer te Surhuisterveen; J. W. Hulleman te Surhuisterveen; M. M. de Jong te Pingjum; A. F. Keesman te Berlikum; C. J. Klaver te Langweer; J. J. C. Kleist te Kollum.
Per 1-6-'77: R. Boon te Ferwerd.

DISTRICT MAASTRICHT

tot opperwachtmeester:
Per 1-4-'77: F. J. M. v. Beek te Maastricht (rech. gr.); R. H. G. Berns te Valkenburg.

tot wachtmeester 1e kl.:
Per 1-4-'77: J. H. S. Janssen te Schimmert; H. J. Kersten te Bocholtz; W. H. Nijsten te Stein.

tot schrijver-A:
Per 1-2-'77: J. H. M. Sanders te Amstenrade.

tot adm. ambt. C 2e kl.:
Per 1-4-'77: W. L. H. Albers te Maastricht (rech. gr.).

DISTRICT MIDDELBURG

tot opperwachtmeester:
Per 1-5-'77: A. Bos te Brouwershaven.

DISTRICT NIJMEGEN

tot opperwachtmeester:
Per 1-4-'77: F. C. van Beest te Bergharen.
Per 1-5-'77: Fr. Winters te Druten.

Museum der Koninklijke Marechaussee

Een bezoek aan dit Museum geeft u inzicht in de geschiedenis van het Wapen der Koninklijke Marechausee, het voormalig Korps Politietroepen, de voormalige Rijksveldwacht en de vooroorlogse Gemeentepolitie/ Gemeenteveldwacht

Openingstijden:

1 mei - 1 oktober
dinsdag t/m vrijdag
van 10 - 12 en 14 - 16 uur
zaterdag, zon en feestdagen
van 13.30 - 17 uur

Toegangsprijs:

volwassenen f 1,50
kinderen t/m 12 jaar f 0,75

Het Museum is ondergebracht in het voormalig Koninklijk Weeshuis te **Buren (Gld.)**, Weeshuiswal 9, tel. 03447-256

de Moel bv

wegenbouw maatschappij

alkmaar, postbus 150
bergerweg 150
(072) - 27027* telex 57356

tot wachtmeester 1e kl.:
Per 1-6-'77: J. A. Lans te Varsseveld.
Per 1-7-'77: P. van Putten te Dodewaard; E. B. Fr. Bramer te Leeuwen; E. J. A. Boer te Zelhem; A. H. Karsten te Lent.

tot wachtmeester:
Per 1-5-'77: A. C. Jeroense te Zuilichem; A. J. Borsch te Opheusden.

tot adm. ambt. C 2e kl.:
Per 1-3-'77: L. G. M. Visser te Wisch.

DISTRICT ROERMOND

tot adjudant:
Per 1-1-'77: H. Stooter te Roermond (meldkamer).
Per 1-4-'77: C. Schutte te Swalmen; P. C. Jansen te Roermond (techn. rech.).

tot opperwachtmeester:
Per 1-9-'76: A. v.d. Horst te Reuver.
Per 1-4-'77: P. J. M. Solden te Roermond (vkg); G. Th. Bartrag te Roggel.

tot wachtmeester 1e kl.:
Per 1-4-'77: J. P. M. Maas te Arcen; K. G. J. Einste te Mook; P. P. M. Richter te Roggel.

tot adm. ambt. C 2e kl.:
Per 1-1-'77: J. C. Jansen-Groesbeek te Gennep.
Per 1-3-'77: L. Hanssen te Roermond (gr. park. politie).

tot adm. ambt. C 1e kl.:
Per 1-3-'77: J. J. C. M. Dumoulin te Roermond (st. distr.).

tot parketw.-A:
Per 1-2-'77: Ch. G. M. Everaerts te Roermond (gr. park. pol.); J. Severens te Roermond (gr. park. pol.).

tot schrijver-A:
Per 1-4-'77: H. J. W. Schmits te Melick Herkenbosch.

DISTRICT ZWOLLE

tot adjudant:
Per 1-1-'77: M. S. v. Lenteren te Dalfsen; H. Kuiper te Zwolle.
Per 1-5-'77: R. Abbingh te Goor.

tot opperwachtmeester:
Per 1-4-'77: F. Wielink te Zwolle.

tot adm. ambt. C 2e kl.:
Per 1-12-'76: B. J. Lammers te Dedemsvaart.

ALGEMENE INSPECTIE

tot adm. ambt. C 1e kl.:
Per 1-3-'77: A. F. M. Aarts te Voorburg.
Per 1-4-'77: R. Lugtigheid te Voorburg.

ALGEMENE VERKEERSDIENST

tot adjudant:
Per 1-5-'77: G. de Gans te Driebergen; A. C. J. Kraakman te Driebergen; J. Haaring te Driebergen; W. J. Anker te Driebergen; J. Warrink te Driebergen; P. Meyers te Driebergen.

tot opperwachtmeester:
Per 1-5-'77: J. J. Otten te Driebergen; A. J. van Doorn te Driebergen; M. J. P. Ampts te Grathem; S. A. Flikweert te Driebergen; C. M. A. A. Kouwenhoven te Driebergen; W. B. J. Heemskerk te Driebergen; G. P. den Hartog te Driebergen; E. A. H. Kroon te Driebergen; B. H. Dijks te Driebergen; M. Maring te Driebergen; T. Dellebeke te Driebergen; J. H. Foppen te Driebergen; L. Sijtsma te Driebergen; L. Witteveen te Driebergen.

OPLEIDINGSSCHOOL

tot adjudant:
Per 1-5-'77: W. J. Bregman te Apeldoorn.

RIJKSPOLITIE TE WATER

tot adjudant:
Per 1-4-'77: P. v. Duijn te Zaandam.

tot opperwachtmeester:
Per 1-4-'77: J. Groen te Amsterdam (rech. groep).
Per 1-5-'77: J. Sikkema te IJmuiden.

tot wachtmeester 1e kl.:
Per 1-4-'77: H. Dekkers te Nijmegen; H. Treffers te Delfzijl; P. Schouten te Reimerswaal; M. J. Verstappen te Nijmegen; M. G. de Jong te Aalsmeer.

tot Rijksambt. III
Per 1-4-'77: A. J. v.d. Linden te Amsterdam.

tot schrijver-A:
Per 1-5-'77: R. A. v.d. Eem te Willemstad.
Per 1-9-'77: L. C. v. Beveren te Vlissingen.

tot adm. ambt. C 1e kl.:
Per 1-9-'76: C. B. Kampsteeg te Dordrecht (staf).

tot adm. ambt. C 2e kl.:
Per 1-3-'77: H. F. Bes te Amsterdam (st. distr.); J. H. v. Veenendaal-Meijlink te Amsterdam (rech. gr.); R. de Vos te Dordrecht (staf).
Per 1-4-'77: L. Poirot te Dordrecht; mej. S. Hogervorst te Leeuwarden (st. distr.).

tot adm. ambt. C 3e kl.:
Per 1-4-'77: A. J. Scholten, techn. matt. beheer.

VEILIGHEIDSDIENST KONINKLIJK HUIS

tot opperwachtmeester:
Per 1-3-'77: C. Drieënhuizen te Apeldoorn.
Per 1-6-'77: W. J. Stal te Soestdijk.

VERKEERSSCHOOL

tot opperwachtmeester:
Per 1-5-'77: A. J. H. Koevoets te Bilthoven.
Per 1-6-'77: P. Huizer te Bilthoven.

verplaatsingen

DISTRICT AMSTERDAM

Per 1-5-'77: C. J. M. Krijger, wmr. 1e kl. van Amsterdam naar Egmond aan Zee.

DISTRICT APELDOORN

Per 15-4-'77: W. van Veen, wmr. van Hattem naar Hulshorst.

DISTRICT BREDA

Per 1-5-'77: J. P. H. F. Creusen, parketwachter (adm. ambt. C 2e kl.) van Breda naar 's-Hertogenbosch.

DISTRICT DORDRECHT

Per 1-6-'77: P. Brouwer, wmr. 1e kl. van Rhoon naar Mijnsheerenland.

DISTRICT EINDHOVEN

Per 1-4-'77: M. W. Welter, owmr. van Westerhoven naar Eindhoven (st. distr.); P. J. v.d. Heuvel, owmr. van Eindhoven (meldk.) naar Maastricht (st. distr.).
Per 1-5-'77: H. J. Berkhout, owmr. van

Reusel (Eindhoven) naar Ulvenhout (Breda);.
Per 1-4-'77: L. H. M. Wigman, wmr. 1e kl. van Son en Breugel naar Eindhoven (rech. gr.); G. M. M. A. v. Bokhoven, wmr. 1e kl. van Bergeijk naar Eindhoven (rech. groep).
Per 2-5-'77: R. G. M. de Bie, wmr. 1e kl. van Gemert naar Eindhoven (vkg).
Per 1-5-'77: C. F. P. Vendrig, wmr. van Leende naar Budel.
Per 1-4-'77: G. W. A. Dapperen, adsp. van opl. sch. naar Son en Breugel; A. M. M. v. Dorst, adsp. van opl. sch. naar Bergeijk; J. den Hoed, adsp. van opl. sch. naar Eersel; H. W. M. Spaan, adsp. van opl. sch. naar Eindhoven (vkg); L. E. M. A. Wasseroordt, adsp. van opl. sch. naar Bladel.

DISTRICT 's-GRAVENHAGE

Per 1-5-'77: H. Albers, wmr. 1e kl. van Pijnacker naar Steenderen.

DISTRICT 's-HERTOGENBOSCH

Per 15-3-'77: J. Wierda, wmr. 1e kl. van 's-Hertogenbosch (techn. rech.) naar Halsteren.
Per 1-4-'77: L. J. A. Creuzen, owmr. van 's-Hertogenbosch naar alg. insp.; M. Klok, wmr. 1e kl. van Rosmalen naar Goes; A. A. P. v.d. Heijden, wmr. van Berghem naar Heeswijk-Dinter.
Per 6-4-'77: M. F. Schouzen, adj. van staf dist. naar Roermond (st. distr.).
Per 12-4-'77: J. Nijberg, wmr. 1e kl. van Rijswijk-Giessen-Andel naar opl. sch. Harlingen.
Per 16-4-'77: L. v. Impelen, wmr. 1e kl. van Heesch naar Boxtel (ber. gr.).
Per 1-5-'77: J. P. N. F. Creuzen, park.w. van Breda (park. gr.) naar 's-Hertogenbosch (park. gr.); J. v.d. Nat, owmr. van Werkendam naar Raamsdonk.
Per 2-5-'77: G. Hendriks, wmr. van Heeswijk naar Assen (vkg).

DISTRICT LEEUWARDEN

Per 3-5-'77: A. Bruinsma, wmr. van Minnertsga naar St. Annaparochie.

DISTRICT MAASTRICHT

Per 1-4-'77: R. H. G. Berns, wmr. 1e kl. van Maastricht naar Valkenburg; F. L. M. Sennaerts, owmr. van Maastricht (rech. gr.) naar Maastricht (st. distr.).
Per 1-5-'77: H. J. Seip, owmr. van Schaesberg naar Druten (Nijmegen); J. G. v. Dooren, adm. ambt. C 3e kl. van Valkenburg naar Maastricht (st. distr.); J. G. M. Hermans, adm. ambt. C 3e kl. van Beek naar Maastricht (st. distr.).

DISTRICT NIJMEGEN

Per 1-4-'77: F. C. van Beest, wmr. 1e kl. van Alverna naar Bergharen.

DISTRICT ROERMOND

Per 1-4-'77: G. Th. Bartrag, wmr. 1e kl. van Sevenum naar Roggel; J. T. G. Rondeel, wmr. 1e kl. van Heel naar Berg en Terblijt.
Per 16-4-'77: G. A. Stolwijk, wmr. van Helden-Panningen naar 's-Gravenhage (techn. rech.).
Per 1-5-'77: A. v.d. Horst, owmr. van Reuver naar Heel.

DISTRICT UTRECHT

Per 14-5-'77: P. de Groot, wmr. van Jutphaas naar Woudenberg.

DISTRICT ZWOLLE

Per 1-5-'77: R. Abbingh, owmr. van Rijssen naar Goor.
Per 1-6-'77: J. v.d. Heide, owmr. van Weerselo naar Balk.

ALGEMENE VERKEERSDIENST

Per 14-3-'77: F. Chr. Sijbenga, wmr. van Holwerd naar Driebergen.
Per 1-5-'77: A. Koning, owmr. van Driebergen naar Grathem.

RIJKSPOLITIE TE WATER

Per 1-4-'77: E. Pap, wmr. van distr. Nijmegen naar distr. Leeuwarden.; Th. Prins, wmr. 1e kl. van gr. Amsterdam naar rech. gr. Amsterdam; J. Bout, adj. van Wemeldinge naar Vlissingen; J. Slabbekoorn, adj. van Wemeldinge naar Vlissingen; P. v. Duijn, owmr. van IJmuiden naar Zaandam.
Per 16-4-'77: J. A. Leek, wmr. 1e kl. van gr. Arnhem-post Vreeswijk naar gr. Lelystad-post Enkhuizen.
Per 1-5-'77: P. C. C. Gevers, wmr. van Dordrecht naar Drimmelen.

Van Gend & Loos

organisatoren

van

elk vervoer

Voor wie je ook draait, wat je ook draait.

Met Mascotte 3×beter.

ROLT BETER • PLAKT BETER • BRANDT BETER

de dienst verlaten

DISTRICT APELDOORN

Per 16-6-'77: J. Beets, schrijver te Nunspeet.

DISTRICT BREDA

Per 1-9-'76: H. J. Veltmeyer, wmr. 1e kl. te Breda.

DISTRICT EINDHOVEN

Per 1-4-'77: G. J. H. Weideman, adj. te Asten; H. P. J. Zwanenberg, schrijver-A te Eindhoven; P. M. Aarts-v. Ommen, schrijver-A te Eindhoven; G. J. M. v.d. Palen, adm. ambt. C 2e kl. te Eindhoven.
Per 1-5-'77: A. C. v.d. Heuvel, adj. te Someren.

DISTRICT 's-HERTOGENBOSCH

Per 1-4-'77: J. A. Dullaart, owmr. te Sprang-Capelle; J. M. Ch. Schoones, schrijver-A te Sint Michielsgestel.
Per 1-5-'77: C. J. A. Verhoeven, wmr. 1e kl. te 's-Hertogenbosch (park. pol.); B. F. A. Schouten, wmr. 1e kl. te 's-Hertogenbosch (park. pol); J. G. v. Sluizen, wmr. 1e kl. te Boxtel (ber. gr.); A. J. M. v. Rooij, adm. ambt. C 1e kl. te 's-Hertogenbosch (meldk.); G. J. Sieben, adj. te 's-Hertogenbosch (vkg).

DISTRICT LEEUWARDEN

Per 1-5-'77: P. Bij de Weg, adm. ambt. C 2e kl. te Ferwerd.

DISTRICT MAASTRICHT

Per 1-4-'77: H. J. Korus, adj. te Maastricht (park. pol).
Per 1-5-'77: P. H. Boekestein, adj. te Wittem.

DISTRICT ROERMOND

Per 1-4-'77: A. Bakker, owmr. te Roggel; A. C. Jongeneelen, owmr. te Swalmen; C. P. P. G. v. Boven, owmr. te Roermond (rech. gr.); L. P. M. Kubben, wmr. 1e kl. te Roermond (rech. gr.).
Per 1-5-'77: C. Oosterling, adj. te Roermond (vkg).

DISTRICT UTRECHT

Per 1-6-'77: N. D. Stoop, owmr. te Oudewater.

DISTRICT ZWOLLE

Per 1-6-'77: B. J. Bannink, owmr. te Bathmen; J. Winters, wmr. te Vroomshoop; D. Hilarius, wmr. 1e kl. te Haaksbergen; H. M. Geerdink, wmr. 1e kl. te Rijssen; D. de Jong, wmr. 1e kl. te Zwolle; A. Siemer, wmr. 1e kl. te Goor.

ALGEMENE VERKEERSDIENST

Per 1-6-'77: H. A. Gieske, adj. te Driebergen.

RIJKSPOLITIE TE WATER

Per 1-4-'77: E. Bol, wmr. 1e kl. te Enkhuizen.
Per 1-5-'77: W. J. Koenes, adj. distr. Amsterdam; M. v.d. Boom, wmr. 1e kl. te Dordrecht.

in memoriam

Wmr.
J. W. Dey
Bergeijk
☆ 5-10-'51
† 26- 5-'77

Wmr. 1e kl.
A. A. Götz
Alkmaar
☆ 12-11-'18
† 15- 5-'77

Adm. ambt. 1e kl.
A. H. Tomasoa
Marum
☆ 10-8-'19
† 25-2-'77

OOK DE „RP 63"
dankt zijn verbluffende
vaareigenschappen aan de

SCHOTTEL-roerpropeller

de ideale voortstuwing en besturing voor
PATROUILLE-, DIRECTIE- EN WERKBOTEN

Uitvoerige inlichtingen worden verstrekt door

SCHOTTEL-Nederland b.v.

SATURNUSSTRAAT 89 - POSTBUS 809 - DEN HAAG
Telefoon 070 - 81 47 31

- KOPPELS
- BROEKRIEMEN
- PISTOOLTASSEN
- PISTOOLHOLSTERS
- SCHOUDERHOLSTERS
- PATROONHOUDERTASJES
- DAMES-POLITIETASSEN
- ZADELTASSEN BEREDEN POLITIE
- WAPENSTOKKEN
- MUZIEKUITMONSTERINGEN

Vraagt vrijblijvend offerte

LEDERVERWERKENDE INDUSTRIE
„DE BUFFEL" B.V.

Hoofdstraat 64 - Terheyden (N.B.) - Tel. 01693-1224

RP MAGAZINE

Wat schreef het RP-magazine erover?
Opgave van de inhoud van de 18e jaargang (1976 - 1977)

Nr. 1 (september 1976)
"RP jaarverslag 1975"

pag. 8 Algemene Inspectie: „'t Was me het jaartje wel".
Indrukken uit het juist verschenen jaarverslag 1975 van het Korps Rijkspolitie.
pag. 13 Column: Herhaling van de ambtseed noodzakelijk?
pag. 14 Minister Van Agt: „Hoe lang mag de arm van de overheid zijn?"
In hoeverre mag de overheid ingrijpen in de vrijheid van de burger?
Toespraak van de Minister van Justitie op de kaderschool.
pag. 27 Mr. K. L. Poll, columnist NRC.: „Niemand mag zich verschuilen achter een beroepsuniform . . . maar afschaffing heeft ook bezwaren."
pag. 30 Algemene Inspectie: „Dienstsport gaat voor wedstrijdsport".
Interview met L. A. Provily, hoofd bureau lichamelijke oefening en sport.

Nr. 2 (oktober 1976)
"Politie in de politiek"

pag. 5 POLITIE(K) 1: „Je moet politiemensen niet belasten met burgertaken. . ."
Interview met drs. H. J. B. Aarts, 2e Kamerlid van het CDA
pag. 13 RP-Sport: Korps-atletiekwedstrijden in Zoetermeer.
pag. 25 Merckwaerdige RP-gebouwen 1: "De Varenkamp", onderkomen van de Verkeersschool van de Rijkspolitie te Bilthoven.

Nr. 3 (november 1976)
"RP-helikopters in aktie"

pag. 6 POLITIE(K) 2: „Adspiranten worden onvoldoende voorbereid op wat hun in de praktijk te wachten staat . . ."
Interview met mr. P. R. Stoffelen, 2e Kamerlid van de PvdA.
pag. 12 Afscheid W. Frackers van het RP-magazine: Bas den Oudsten en Koen Aartsma over "journalitieman" W. F. K. J. F. Frackers.
pag. 15 Ingebruikstelling politiehelikopters: „Sinterklaasverrassing voor de Dienst Luchtvaart".
pag. 16 W. M. Rehorst: „Herhaling ambtseed is noodzakelijk". Reactie op column in het september-nummer tijdens beëdiging Rijkspolitie-officieren.
pag. 25. Uniform: Nieuw ceremonieel tenu voor beredenen.
pag. 29 Sinterklaas: Hij had het vaak aan de stok met de politie.

Nr. 4 (december 1976)
"Wat beweegt onze burgemeesters?"

pag. 10 POLITIE(K) 3: „Katholieken en ongelovigen kunnen wel inpakken . . ."
Interview met ds. H. G. Abma, 2e Kamerlid van de SGP.
pag. 16 Algemeen Inspecteur neemt afscheid: „Zulke vrienden laat ik links liggen. . ."
Generaal W. M. Rehorst in openhartig afscheidsinterview.
pag. 20 Enquête onder burgemeesters: „Moeten onze burgemeesters levenslang zitten?"
Hoe staat het met de lichaamskonditie van het hoofd van de politie?
pag. 25 Merckwaerdige RP-gebouwen 2: Districtsbureau Breda.
pag. 27 Jeugdzaken: „Hoe funktioneert de mannelijke assistent jeugdzaken?"
pag. 29 Boekbespreking: „Van nachtwacht tot computermacht".

Nr. 5 (januari 1977)
"Wie is P. J. Plattel"

pag. 5 De nieuwe A.I.: „Je moet je gezin niet opofferen aan je werk . . ."
Interview met generaal P. J. Plattel.
pag. 8 POLITIE(K) 4: „Wij zijn de kop, maar wat weten we van de kip?"
Interview met mr. dr. Sjef Imkamp, 2e Kamerlid van D' 66.
pag. 12 W. M. Rehorst in afscheidsrede: „Landdienst werd in mijn ambtsperiode niet achtergesteld bij de centrale diensten."
pag. 23 Postbus 399: „Niet elke politieman is onze collega . . ."
Reactie op "politie(k) 1" — interview met CDA-kamerlid Aarts (RPm okt. '76).
pag. 24 Dienst Luchtvaart: Heli's RPV (Wim) en RPW (Henk) officieel in gebruik gesteld.
pag. 26 Washington Police: „De politie in Washington heeft meer dan 1000 vrouwen.

Nr. 6 (februari 1977)
"Schieten onder stress"

pag. 5 Schieten: „Veilig, snel en doelmatig schieten". Interviews met W. A. de Kraker (A.I.) en F. J. Hageman (COME) over de nieuwe schietinstructie.
pag. 12 POLITIE(K) 5: „Ik zou best een uitstekende bureau-agent zijn geweest."
Interview met dr. H. J. G. Waltmans, 2e Kamerlid van de PPR.
pag. 28 „Bestaat er een aversie bij de politie tegen vrouwelijke collega's?"
C. van Nieuwenhoven van de opleidingsschool te Harlingen heeft zijn twijfels.
pag. 31 Merckwaerdige RP-gebouwen 3: De opleidingsschool te Horn.

Nr. 7 (maart 1977)
"Op bezoek bij de C.P.N."

pag. 4 Algemene Inspectie: „Districten komen financieel nu beter aan hun trekken".
Interview met N. Heijmans, hoofd Financiële Zaken A.I.
pag. 8 POLITIE(K) 6: „Waarom zou een communist geen goede korpschef van politie kunnen zijn . . ." Interview met W. F. H. van het Schip, 2e Kamerlid van de CPN.
pag. 24 AVD: Grote brand in Driebergen.

Nr. 8 (april 1977)
"Opiumhandel is oorlog"

pag. 6 Heroïne is oorlog. Catherine Lamour over „Opiumzwendel".
pag. 11 POLITIE(K) 7: „Als een burgemeester mag "hokken" mag een wachtmeester dat ook . . ." Interview met mr. H. E. Koning, 2e Kamerlid van de VVD.
pag. 16 RP-magazine: W. F. K. J. F. Frackers nam afscheid van de redaktie.
pag. 25 Postbus 399: „Katholieken en ongelovigen kunnen wel inpakken . . ." Reacties op interview met kamerlid ds. Abma (RPm. dec. '76).
pag. 27 Merckwaerdige RP-gebouwen 4: Groepsbureau Slochteren.

Nr. 9 (mei 1977)
"Opleiding en vorming"

pag. 4 Adjudant Willem Bijl: „COME'er in dubbelrol". Een adjudant met een bijzondere liefhebberij.
pag. 7 POLITIE(K) 8 (slot): „De laatste loodjes". Opmerkingen over de politie gemaakt in de 2e Kamer door een zestal Kamerleden, die in het RPm niet aan het woord kwamen.
pag. 11 Opleiding en vorming: „Iedere Rijkspolitieman moet zich kunnen ontwikkelen". Interview met mevr. M. P. Baars, hoofd bureau opleiding en vorming.
pag. 23 Koninklijke Onderscheidingen voor 71 personeelsleden van het korps Rijkspolitie.

Nr. 10 (juni 1977)
"Assen/Bovensmilde/De Punt"

pag. 3 Impressies van de gijzelingen te Vries en Bovensmilde.
pag. 21 Merckwaerdige RP-gebouwen 5: Postbureau Eijgelshoven.

Nr. 11/12 (juli/augustus 1977)
"De politieman in de sport"

pag. 5 Politiemensen vertellen over hun aandeel in de sport: als bestuurder, waarnemer, trainer, coach en als deelnemer.
pag. 33 Brig. titulair D. L. Rietdijk: Het levensverhaal van een Rijksveldwachter in het gehucht Drieborg in Oost-Groningen.

RP MAGAZINE

OPLEIDING RP TE WATER

MAANDBLAD
VAN HET
KORPS
RIJKSPOLITIE

19e jaargang no. 1
september 1977

DEZE MAAND

● Dagboek van een gijzelaartje uit Bovensmilde ● Blik in het jaarverslag ● "Ze worden niet meer op het water geboren . . ." (foto)

RP MAGAZINE

MAANDBLAD VAN HET KORPS RIJKSPOLITIE

19e jaargang
no. 1
september 1977

in dit nummer

RPtW-personeel wordt niet meer op 't water geboren

RPtW-ers worden niet meer op het water geboren, zoals vroeger. De meeste nieuwe waterkollega's komen nu van het land. Mede daardoor is een aanvullende praktijk-scholing nodig. Sinds twee jaar funktioneert die in Amsterdam. Hoe? . . . pag. 6

Korpsjaar 1976 gevangen in feiten en cijfers

Rondom Prinsjesdag pleegt het Jaarverslag van het Korps Rijkspolitie van de persen te komen. Daar op vooruitlopende publiceert RP-magazine alvast enkele interessante gegevens over wat er zoal is omgegaan in het afgelopen kalenderjaar . . . . . pag. 15

'In tisurt en met een hangerige kond . . .'

Tijdens de gijzeling in de o.l.-school te Bovensmilde hebben de kinderen hun ogen en oren goed de kost gegeven.
Dat blijkt uit de beschrijvingen die zij voor de Officier Jeugdzaken in Assen op papier zetten. Een daarvan — in dagboekvorm — plus een fraai signalement drukken wij af op . . . . . pag. 10

inhoud

OPLEIDING
RPtW-personeel wordt niet meer op 't water geboren . . 6

GIJZELING BOVENSMILDE
Dagboek van een jeugdige gijzelaar 10

JAARVERSLAG 1976
Korpsjaar gevangen in sprekende cijfers en feiten . 5

CURSIEFJE
Slim 19

Merckwaerdighe RP-gebouwen . . 31

POSTBUS 399
Brieven van lezers 29
„Security '77 Vakbeurs voor beveiliging 35

INFO INTERN
Nieuws uit de districten . . . 21

VASTE RUBRIEKEN
Nieuwe groepscommandanten . 38
Personalia 39
RPm-puzzel 44
Adressen van redactie en administratie 6

RP MAGAZINE

Maandblad van het
Korps Rijkspolitie

REDACTIERAAD:

E. A. Boesaard, Apeldoorn
(primaire opleiding)

C. Doornhein, Dordrecht (RP te water)

F. J. C. M. van Etten, Nijmegen
(staf district)

P. K. de Geus, Apeldoorn
(kaderopleiding)

H. G. I. S. M. Gozé, Maastricht
(recherche)

J. K. Pietersma, Amsterdam (res. RP)

Mej. I. A. Pronk, Beilen
(landgroepen)

Th. Spelt, 's-Gravenhage
(staf district)

L. A. J. Noordergraaf, Bodegraven
(landgroepen)

H. L. van Harrevelt, Utrecht
(fotograaf B.P.V.)

REDACTIE-SECRETARIAAT:

A. Huizing
Persburo AD, Postbus 399, Ede
tel. 08380 - 1 91 54

EINDREDACTIE:

Koen Aartsma
Persburo AD, Postbus 399, Ede
tel. 08380 - 1 91 54

LAY OUT

LIMA-studio, Heerenveen

ADVERTENTIES:

J. G. Duyker,
Postbus 40 - Noordwolde (Fr.)
tel. 05612 - 5 41

UITGAVE

SB

Schaafsma & Brouwer
uitgevers - drukkers
Postbus 10, Dokkum
tel. 05190 - 23 21
Postgiro 83 31 11

★

Abonnementsprijs f 26,50 (incl. BTW)
per jaar bij vooruitbetaling.
Losse nummers f 2,50.

Tekst: A. Huizing
Foto's: E. de Jong (RPtW)
en H. L. van Harrevelt (BPV)

Tien weken praktische scholing in Amsterdam

RPtW~ers worden niet meer op het water geboren

In tegenstelling tot vroeger — toen de Rijkspolitie te Water haar personeel vooral uit de binnenscheepvaart, marine en koopvaardij betrok — blijken vele nieuwe waterkollega's van nu niet van het water afkomstig te zijn. Mede door deze verandering is een eigen, aanvullende praktijk-scholing voor deze gespecialiseerde dienst noodzakelijk gebleken. Twee jaar geleden is men daarmee begonnen. In Amsterdam.

"De politiemensen hebben tijdens de basisopleiding veel kennis opgedaan. Maar wat de politie-te-water-man tegenkomt, daarvan heeft hij op de school praktisch niets geleerd", zegt adjudant S. A. Welink (57). Hij is hoofd van het opleidingsinstituut van de Rijkspolitie te Water en verbonden aan het commando van de RPtW in Amsterdam.

In januari 1975 startte de eerste opleiding voor nieuw personeel, dat bij de RPtW is ingedeeld. Sindsdien is er in vijf cursussen getracht vorm te geven aan praktische scholing.

In Amsterdam, aan de Westerdoksdijk 2, beschikt men over accommodatie voor de opleiding van politiepersoneel dat bij de varende dienst geplaatst wordt, maar minder binding heeft met de scheepvaart dan voorheen het geval was. Er zijn twee leslokalen: één voor het theoretisch gedeelte en één voor praktische werkzaamheden. Daarnaast beschikt men over een recreatieruimte. Het geheel ligt aan de boorden van het IJ. Vanuit hun leslokalen kijken de cursisten uit op de bedrijvigheid van de Amsterdamse haven: theorie en praktijk naast elkaar.

Geen echte schippers meer

"We krijgen steeds meer mensen met oppervlakkige bekendheid met het water", zegt de heer Welink, "hun kennis van de scheepvaart hebben ze

opgedaan bij een zeeverkennersgroep of in de watersport. Er komt een enkele jongeman van de marine of van de koopvaardij. Schippersjongens van het kaliber zoals we die vroeger kregen, zijn er nauwelijks meer. De nieuwe mensen hebben weinig kennis van bijvoorbeeld wetgeving op scheepvaartgebied. De opleidingsscholen leveren mensen af die voor hun politiediploma hebben gestudeerd. Tijdens die opleiding wordt er naast de hoofdvakken, die voor iedere politieman belangrijk zijn, weinig gedaan aan vakken die voor de toekomstige politie-te-water-man van belang zijn. De Vreemdelingenwet komt aan de orde, bij Strafrecht wordt er misschien gesproken over handel te water en daarnaast doceert men op de school de Visserij-, Jacht- en Vogelwet. Maar als ik denk aan de Visserijwet, dan valt het mij op hoe weinig de pas afgestudeerde wachtmeester van dat onderwerp weet."

De water-verkeerswetgeving komt helemaal niet aan de orde. In het verleden behandelde men bij het onderwerp "Verkeer" het Binnenaanvaringsreglement, omdat men daarin werd geëxamineerd voor het politiediploma. Sinds dat reglement bijna geheel is vervangen door het Vaarreglement, staat het niet meer in de exameneisen.

Om het RPtW-personeel een goede, praktische scholing te kunnen geven, bleek een eigen opleiding nodig te zijn.

In het verleden deed men districtsgewijs aan de opleiding in de praktijk. Bovendien kon men deelnemen aan opleidingen voor de binnenvaartdiploma's, die door het Koninklijk Onderwijsfonds voor de Scheepvaart worden georganiseerd. Deze cursus is grotendeels schriftelijk en wordt afgesloten met een maand dagonderwijs in Rotterdam, waarna men examen kan doen.

"Die opleiding is goed", zegt de heer Welink, "vele kollega's hebben daar hun binnenvaartdiploma's behaald.

S. A. Welink, hoofd opleiding RPtW

Ons bezwaar is echter dat je uitsluitend werd opgeleid tot schipper. Maar wij zijn politieman. Op het punt van bijvoorbeeld wetgeving komen wij niet aan onze trekken. Ook dat is een van de redenen om een eigen opleiding te beginnen."

Geen vorming

— Hoe ziet de opleiding er nu uit?

"Tot nu toe hebben we steeds een voor- en najaarscursus van 10 weken georganiseerd. Per keer hadden we dan ongeveer 17 cursisten in huis. Die capaciteit blijkt te klein. We moeten naar meer opleidingen per jaar. Evenals bij de districten te land en bij de andere diensten is het verloop bij de RPtW groot. Alleen al in het najaar 1976 werden veertig mensen bij onze dienst ingedeeld; zij waren afkomstig van de school en van de landdienst. Bovendien hebben we nog een achterstand in opleiding in te lopen. Dit jaar gaan we met drie opleidingen beginnen en als dat ook nog te weinig blijkt gaan we vier cursussen draaien."

Bij de RPtW-opleiding maakt men gebruik van de lesstof van de KOF-binnenvaartopleiding (Kon. Onderwijs Fonds voor de scheepvaart). De vakken die voor de waterpolitie van belang zijn, worden hier verder uitgediept. Als docenten fungeren praktische politiemensen. Men gaat er van uit dat zij de cursisten het best in aanraking kunnen brengen met de politie-te-water-praktijk.

Een vak als binnenvaartkunde (dat in ruime mate in de lessen van het KOF is opgenomen) wordt behandeld door een docent van de binnenvaartschool.

Daarnaast krijgen de mensen een aantal vaardigheden mee. Er is een docent van de brandweer die het onderwerp "brandpreventie" behandelt. Bovendien laat hij de cursisten een brand blussen met materiaal waarover de man aan boord van de politieboot beschikt. Zij leren ook op de juiste wijze omgaan met dregmateriaal, een zuurstofkoffer en een EHBO-kist.

Verder worden er lezingen gehouden over milieubescherming en excursies gemaakt naar de schippersbeurs, het veiligheidsinstituut en de rivierpolitie

te Rotterdam. Men bezoekt een sluis, een containerbedrijf en een waterzuiveringsinstallatie.
Kortom: er wordt zoveel mogelijk gedaan om de leerlingen in ruime mate bekend te maken met alle aspecten van het varende politievak.
"Omdat onze opleiding voor een groot deel parallel loopt met het eerste gedeelte van de cursus binnenvaart van het KOF hebben we ook het onderdeel 'schiemannen' in het rooster opgenomen", zegt adjudant Welink, "dit splitsen en knopen, dat voor het diploma Schipper Binnenvaart wordt geëxamineerd, wordt als een welkome afwisseling van vele theoretische lessen ervaren. Verder doet men aan zaalsport en — uiteraard — zwemmen." De cursus is niet verplicht, maar om dit gespecialiseerde vak behoorlijk te kunnen uitoefenen, is ze toch wel erg nodig vindt het hoofd van de opleiding: "Onze ervaring is, dat vooral de ouderen met enige tegenzin kwamen. Maar na tien weken Amsterdam gingen ze toch enthousiast naar de groep terug."

Het is half drie. Theepauze. De groep cursisten van de cursus januari 1977 verzamelt zich in de cantine. Je onderkent een zekere matheid bij de groep die inmiddels zeven weken achter de rug heeft. Een gebruikelijk beeld. Je hoort opmerkingen als: "We leren hier veel nieuwe dingen" en "Ik zal er in de praktijk mee kunnen werken".

Andere cursussen

Er blijken nog andere plannen voor vorming en opleiding bij de RPtW te leven. Men wil beginnen met *applicatiecursussen* die bijv. gewijd zijn aan de Wet Verontreiniging oppervlaktewateren en de Wet Gevaarlijke Stoffen. („Belangrijke wetten, die grote aandacht verdienen. We willen de oudere medewerkers daarin betrekken.")
Dit jaar begint er een eigen vooropleiding radarvaren. Tot nu toe kon men steeds gebruik maken van de (beperkte) mogelijkheden die het KOF bood. Doordat het aantal cursisten dat uit de scheepvaartbedrijven komt, sterk overheerst, kwam de politie naar haar smaak te weinig aan bod. Sinds kort kan Amsterdam over een politievaartuig beschikken dat een tweede beeldapparatuur voor de radar heeft, zodat met eigen docenten en eigen materieel mensen voor het radardiploma kunnen worden opgeleid.
Voorts is er een plan in voorbereiding om nieuw aangestelde opperwachtmeesters/post- of bootcommandanten een opleiding te laten volgen, om hen wegwijs te maken als praktisch functionerend kaderlid.
"Steeds weer blijkt dat kaderleden van de RPtW vaak onvoldoende zijn geschoold in het technisch-administratieve gedeelte van het leiding geven", aldus de heer Welink. "Iedere boot is in feite een eigen bureau; daar wordt de administratie verwerkt. Er is met de groep veel minder contact dan men bij de landdiensten gewend is. De afstanden naar de groepsstandplaats zijn daar vaak de oorzaak van.
De opper aan boord is de vraagbaak. Hij moet weten wat er gedaan moet worden als er iets aan het vaartuig defect raakt. Hij moet een mutatie kunnen verzenden. Hij moet kennis hebben van alle formulieren en lijsten die op de groepen gebruikt worden. Wat doet de materieelbeheerder? Hoe mag je declareren? enz.
Als wachtmeester kun je een heleboel dingen naast je neer leggen, maar als kaderlid dien je praktisch van alles op de hoogte te zijn."

ME op het water

Een heel nieuw aspect van de opleiding tot wachtmeester bij de RPtW vinden we terug in de opvang van jeugdig personeel.
"De opvang van nieuw personeel vol-

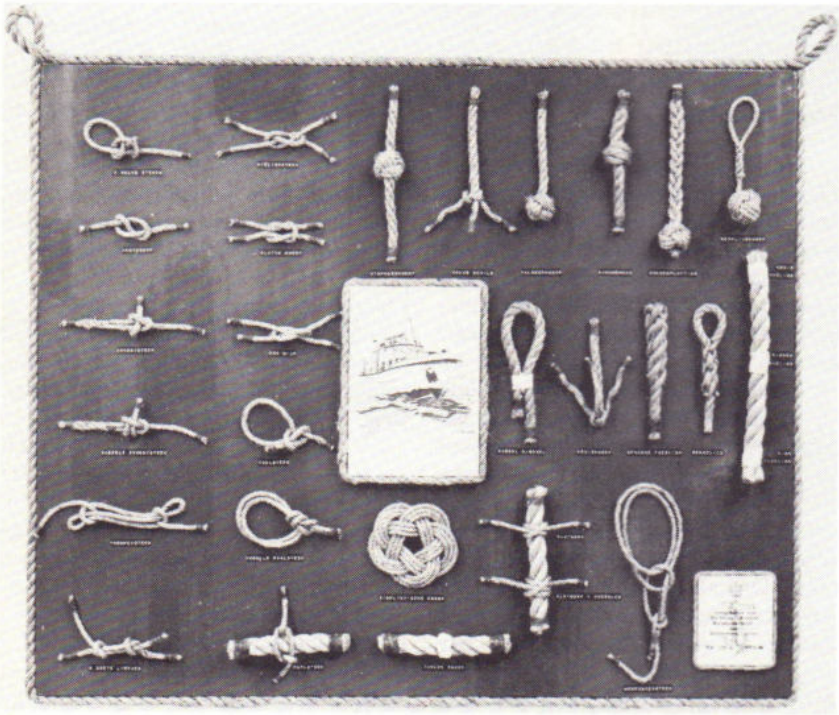

In het legeringsgebouw aan de Sarphatistraat hebben cursisten van de RPtW dit bord huisvlijt achtergelaten. Ook hier is het "simplisme" kennelijk doorgedrongen

Miniatuurvaartuigen voor praktisch onderricht Vaarreglement

gens het rapport-Borra geeft ook veranderingen voor personeel dat bij onze dienst zal worden geplaatst. De toekomstige bootslieden zullen worden opgevangen door de mentoren bij de landdistricten. Zij zullen daar meedraaien met hun collega's, d.w.z. instructies volgen, stages lopen. Zij krijgen ook de ME-opleiding. Dat is iets nieuws voor de politie te water. In de praktijk is echter gebleken dat vele ME-ers van de landdistricten vreemd stonden te kijken toen zij moesten optreden bij de strubbelingen met de binnenschippers. Begrijpelijk. De mensen waren nooit aan boord van een schip geweest, zij wisten niet waar ze wel en waar ze niet konden lopen. Ook bij oefeningen is er soms raar geschutterd, wat irritatie opwekte bij de schipper. Gedacht wordt om per district een ME-groep te formeren."

Met de basisopleiding tot bootsman heeft de RPtW een begin gemaakt aan een vakopleiding, te vergelijken met een verkeersschool en een recherche-opleiding. De noodzaak tot een dergelijke scholing is duidelijk: het specifieke vakgebied (scheepvaart, watersport, milieuwetgeving, jacht en visserij) dienen uit politieel oogpunt de nodige aandacht te krijgen. Het uitgangspunt van de cursus is: de man die bij de RPtW werkt te scholen tot iemand die als politieman zijn werkzaamheden met een vaartuig uitvoert en daarbij de deskundigheid bezit van iemand die zich voor zijn beroep op het water bevindt.

Overstappen: één hand voor het schip en één hand voor je zelf

Uitnodiging tot een bezoek aan onze stand no. 5050 op de Security '77

Ons programma omvat:

wapens, munitie, pyrotechnische artikelen, snijladingen, schilden, helmen, kogelvrije vesten en verdere politie-uitrustingen.

MULLER

TECHNISCH BUREAU H. A. MULLER

ARNHEM (Holland) - Utrechtseweg 104, P.O. Box 219
Telefoon: 085 - 43 37 52

Toen de gijzeling van de schoolkinderen in Bovensmilde tot een goed einde was gebracht, werd aan de oudere kinderen gevraagd hun belevenissen van die spannende dagen op te schrijven.
Een van de jongens deed dat in de vorm van een zeer realistisch en fantasierijk dagboekverhaal, waarvoor hij tijdens de gijzeling aantekeningen had gemaakt.
Een gedeelte daarvan drukken wij op deze pagina's af.

Dagboek van een kleine gijzelaar

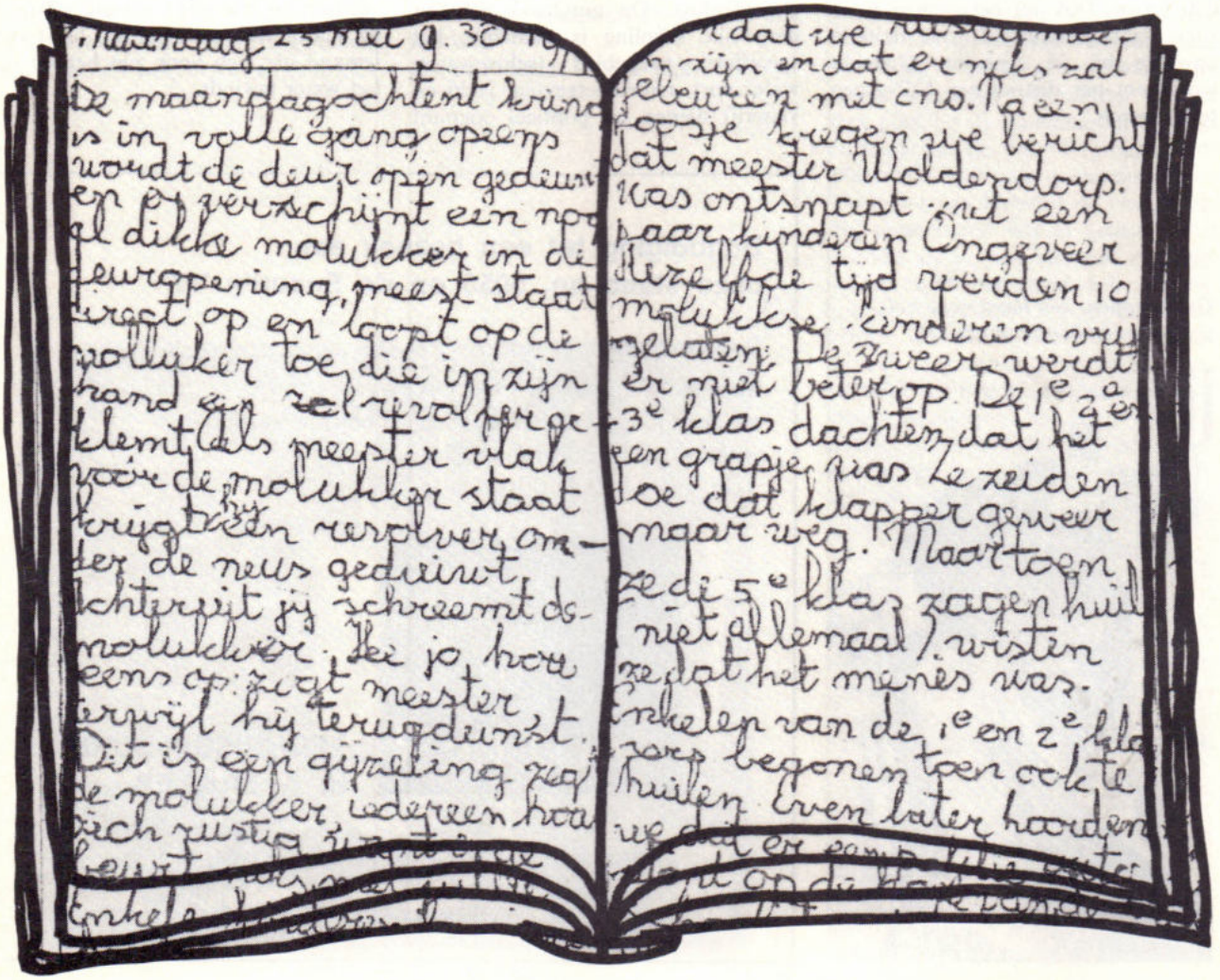

maandag 23 mei 9.30 u.

De maandagochtent begin
is in volle gang opeens
wordt de deur open gedeurt
en er verschijnt een nor
gl dikke moluikker in de
deuropening, meest staat
hoogt op en loopt op de
mollyker toe die in zijn
hand een zelfrolver ge-
klemt als meester vlak
voor de moluikker staat
krijgt hij een revolver om-
der de neus gedrukt
achterzijt jij schreeuwt de
moluikker. Ik jo hou
eens op zegt meester
terwijl hij terugdeinst.
Dit is een gijzeling zegt
de moluikker iedereen hou
zich rustig
[illegible]
enkele [illegible]

[illegible] dat we [illegible]
zijn en dat er niks zal
gebeuren met ons. 's avo
opsje kregen we bericht
dat meester Woldendorp.
was ontsnapt met een
paar kinderen. Ongeveer
dezelfde tijd werden 10
moluikse kinderen vrij
gelaten. De zweer werdt
er niet beter op. De 1e 2e en
3e klas dachten dat het
een grapje was. Ze zeiden
toe dat klapper gewer
maar weg. Maar toen
ze de 5e klas zagen huil
niet allemaal, wisten
ze dat het menes was.
Enkele van de 1e en 2e klas
zorg begonen toen ook te
huilen. Even later hoorden
we dat er [illegible]
op de [illegible]

Maandag 23 mei 9.30 1977

De maandagochtentkring is in volle gang opeens wordt de deur open geduwt en er verschijnt een nog al dikke molukker in de deuropening, meest staat direct op en loopt op de molukker toe die in zijn hand een revolfer geklemt, als meester vlak voor de molukker staat krijgt hij een revolver onder de neus geduuwt. Achteruit jij schreemt de molukker. Hee jo hou eens op zegt meester, terwijl hij terugdeinst. Dit is een gijzeling zegt de molukker, iedereen hout zich rustig want er gebeurt niks met jullie. Enkele kinderen beginnen hartverscheurent te huilen. Ina de groot die vandaag jarig was zegt "Maar ik ben vandaag jarig" zegt ze. Daar kunnen wij ook niks aan doen zegt. japie (zo noemen wij hem invervolg). Onder doodste stilte worden we naar de aula gebragt. Daar aangekomen staat er een man op toneel met stengun in de hand. De meesters en juffrouws zegen dat we rustig moeten zijn en dat er niks zal gebeuren met ons. Na een poosje kregen we bericht dat meester Woldendorp was ontsnapt met een paar kinderen. Ongeveer dezelfde tijd werden 10 molukkse kinderen vrij gelaten. De zweer werdt er niet beter op. De 1e 2e en 3e klas dachten dat het een grapje was. Ze zeiden doe dat klappergeweer maar weg. Maar toen ze de 5e klas zagen huilen (niet allemaal) wisten ze dat het menes was. Enkelen van de 1e en 2e klassers begonnen toen ook te huilen. Even later hoorden we dat er een politieauto stont op de hoek van de schoolstraat. Later kregen we te hooren dat er op elke hoek een politie wagens stonden.

Later op de avond gingen we feest vieren want Ina de groot en Bettina Moes waren jarig toen gingen wij zingen zo hard dat ze op straat het konden horen. Dat dan ook direct op journaal kwam. Daarna gingen we slapen. Dat was omstreeks 10 uur. Ik lag naast gelius en Cor Udding.

Later zijn Cor en ik maar onder een tafel gekropen en zijn daar gaan liggen. Daaronder werdt het pas spannend. Cor en ik zaten steeds maar met een papier waar we alles opschreven wat er gebeurt. Een keer kwam koosie er langs en die keek een hele poos naar ons. We zijn ontdekt feluisterde ik Cor in het oor. Doe net alsof er niks aan de hand is. Na een poosje draaid hij zich om. Wat was dat een opluchting. Ik ga niet meer schrijfen zij ik tegen Cor. Na een poosje sliep Cor in. Toen ben ik bed gestapt en naar de meesters gestapt. Daar was mijn zuster en zus ook. Zij ruilden steeds van bed, dus als de ene niet kon slapen ging de andere erin. Ik kon maar slecht slapen. Maar naar een poosje sliep ik. Maar ik had ook een nachtmerrie gehad. En Roelof pratte hardop in zijn slaap zoiets van Niet trekken Mieneé Niet trekken Mieneé.

Dinsdag 24 Mei 12 min voor 9 19-77

De volgende morgen werdt ik om half zes wakker Cor sliep nog maar Albert was al wakker die loerde door de schijding van de tafels. Dit is nou een gijzeling zei Albert Speelman. Ik dacht dat het veel anders zou verlopen b.v. dat we allemaal in een rij moesten gaan zitten en dan niks doen zei ik terug. Ik had me het ook heel erg anders verwacht zei albert. Toen stond ik op en ging naar de meesters en juffrouws die in een groepje bijen zaten. Toen was het half zeven de meeste kinderen waren wakker toen om tien het eten werdt gebracht moeten we allemaal in het midden van het lokaal op de grond zzitten, dat deden ze om ons niet te laten zien, en om ons te beschermen tegen de kogels.
Het is nou 4 min voor half 1 het is hier snikheet en de tijd gaat langzaam voorbij. De kapers hebben een paar uren geleden de T.V. wegge-

⇒

dun, lip wat naar voren, groene overal, geele trij, korte mouwen, verschillende kleuren randjes van de mouwen, pleister op de vinger.

dik. wit tisurt (= T-shirt), verbleekte spijkerbroek, soms blote voeten, soms sokken, groen hemd.

Kinderen zijn vaak uitstekende waarnemers, wanneer ze althans fantasie en werkelijkheid weten te scheiden. Een schooljongen uit Bovensmilde die de gijzeling in de school meemaakte, gaf de volgende signalementen aan de politie.

Woensdag 25 mei 10 voor 7

⇒ haalt. Ze hadden ook een radio bij zich. Er zijn vier kapers op de school maar 6 wapens 2 stenguns 2 revolvers 2 karabijnen. Toen de school gegijzeld werd stonden er ook ongeruste ouders bijde school toen er een paar te dichtbij kwamen werdt er in de lucht geschoten. Wij hebben net het nieuws dat we mischien op 25 mei vrijkomen.

Het is hier om te stikken. De kinderen doen allerlei spelletjes en vervelen zich niet De kapers laten zich niet zien er zit een in derde en een in de eerste klas. En er zitten ook één paar in de zesde klas. Ik geloof dat wij de leider weten het is waarscheinlijk de man die onze klas heeft overvallen, want hij geeft steeds de orders aan de medebendeleden. Wij weten ook al wie aan de megafoon heeft staan, het is is een molukker met een krullige haardos, niet zo'n hoge maar een lage haardos. Hij draagt meestal een stengun bij zich maar heeft ook een keer de revolver van de leider omgehad. De mollukker met het lange haar draagt ook een stengun.

Vandaag is het de 3e dag van de gijzeling En eveneens de stemdag. Ik heb veel beter geslapen dan gisternacht. Gisteravond hebben ze gezecht dat we tot morgenvroeg niet meer naar de w.c. mogen. Gistermiddag kwam er een vrouw op het schoolplein. Ze tikte op de ruiten. Maar geen van ons durfde open te doen. En even later werd er op haar geschoten. Toen vluchte ze naar het fietsenhok en of ze er nog in zit dat weten we niet. Het enige wat we nu nog moeten is hopen op de vrijheid. Zonet is de hele 5e klas voor het raam gaan staan schreeuwen van: Van Agt wij willen leven.

Toen heeft onze meester door de megafoon geroepen van Uw spreekt met van Beets ik zeg uw iets dat gericht is tot alle mannen van het gezal zowel mariniers als ongeruste vaders, ik verzoek uw izch zover mogelijk terug te trekken het gaat hier om het leven van kinderen. Toen moesten we noch een poos in de 3e klas blijfen zitten We mochten toen raden hoeveel kogels erin een stengun zaten. Daarnaa moesten we snel naar de aula omdat ze weer gevaar zagen. Het is ook zo, als b.v. ze schieten op een man, dat moeten we plat op de grond liggen.

dun. rooie tisurt, hangerige kond, verbleekte spijkerbroek, soort bergschoenen.

blauwe geruite bloes, orange hemd, gewone spijkerbroek, vermoedelijk roodbruine laarzen, zonnebril.

De o.l.-school in Bovensmilde, waar 113 kinderen en hun onderwijzers tien dagen werden gegijzeld in de middelste lokalen van de middenvleugel.

(Luchtopname: Dienst Luchtvaart RP)

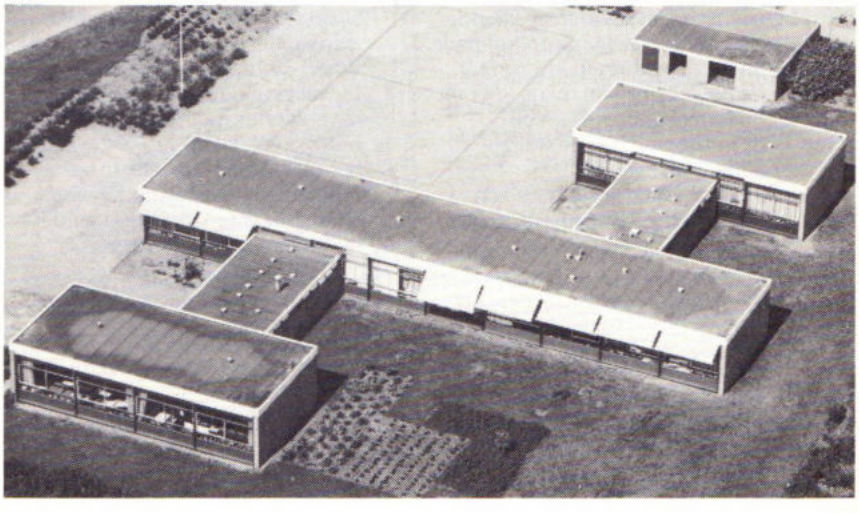

Een R.P. jaar in cijfers

Blik in het jaarverslag 1976

Ruim 8850 rijkspolitieambtenaren en 1613 burgerambtenaren reden 5 miljoen kilometers meer dan in 1975 (toen ruim 76 miljoen) met 3433 motorvoertuigen.
Zij registreerden 102.021 misdrijven en konden daarbij 39,4% van die gevallen de melding 'Bekende Dader' insturen.
De fotodienst van de AVD verwerkte 14.600 films voor het korps. Ruim 500 personen werden onbezoldigd ambtenaar van het korps Rijkspolitie en 333 politiemensen zagen kans om hun politiediploma B te behalen.
Zomaar wat cijfers uit het jaarverslag 1976 van het korps Rijkspolitie dat binnenkort (tegen 'de derde dinsdag') zal verschijnen.

De opleidingsscholen leverden in 1976 precies 750 nieuwe wachtmeesters af. Bovendien werden er 62 nieuwe korpsleden benoemd die afkomstig waren van NPA, gempo en Koninklijke Marechaussee. Er vertrokken 24 rijkspolitieambtenaren naar gemeentelijke politiekorpsen. Het korps moest afscheid nemen van 12 kollega's in verband met overlijden; 253 personeelsleden gingen met functioneel leeftijdsontslag. Negen oppers en wachtmeesters I ruilden hun status in voor die van officier.
Al met al kon de feitelijke sterkte in 1976 met 435 ambtenaren in de executieve dienst worden opgevoerd. Daarnaast traden 102 personen toe in de geledingen van personeel in een burgerrang.
Aan de landgroepen kon 243 man worden toegevoegd, waardoor de onderbezetting enigszins kon worden verminderd. Lijstaanvoerder bij de tekorten blijft district Nijmegen met een tekort van ca. 26% (153 politiemensen), daarna volgen de districten Alkmaar, Breda, Dordrecht en 's Hertogenbosch met 25%. Het 'beste' staan er voor Assen en Middelburg met tekorten op de landgroepen van ca. 19%.

'De wijzigingen in het interieur van de voertuigen van de parketpolitie blijken duidelijk te voldoen . . .'
(Zie ook: Parketpolitie)

Ruim 10.000 sollicitanten

De belangstelling voor het (rijks-) politievak neemt nog steeds toe. Waarschijnlijk werkt de minder gunstige economische situatie en de grote trek naar een stuk sociale zekerheid daaraan mee. Bij het Bureau Personeelsvoorziening ontving men 16% meer verzoeken om inlichtingen. Dat betekende dat 29.000 maal gevraagd werd hoe het is om bij de Rijkspolitie te werken; voor 10.264 belangstellenden was dit aanleiding om te solliciteren. Het percentage kandidaten dat geschikt werd bevonden bleek hoger te liggen dan in 1975, n.l. 9,1%. Het percentage dames dat geschikt was voor een functie bij de rijkspolitie liep iets terug.

Vergrijzing

De gezondheidstoestand van de leden van het korps is over het algemeen goed.
De korpsarts stelt dat het ziekteverzuim, dat overigens een dalende tendens vertoont, nauw samenhangt met de blijvende onderbezetting van de groepen, hogere arbeidsdruk door stijgende criminaliteit, grotere verkeersdrukte en vergrijzing van het korps. Voor veel 'mannen van het eerste uur' nadert het f.l.o.
Vooral de laatste factor vormt een toenemende zorg voor de medische begeleiding. Veelal komt het tot een voortijdige afkeuring na langdurige ziekteperioden. (In 1976 verlieten 65 personeelsleden voortijdig de Rijkspolitiedienst).
Desondanks steekt het ziektecijfer (4¼% over de eerste 8 maanden van 1976 zeer gunstig af tegen dat van andere bedrijfstakken 9,5%).
Naar rato van 1 politieman op 770 inwoners kon de organieke behoefte bij de landgroepen op 7266 worden gesteld. Een uitbreiding van 95 man ten opzichte van 1975.
De organieke sterkte van de rechercheregroepen werd met 111 man opgevoerd.
De afdeling jeugdzaken van het

district is tijdelijk administratief ingedeeld bij de recherchegroep. De functiebenaming van de assistent(e) stafofficier jeugdzaken is gewijzigd in 'rechercheur jeugdzaken'.
De afdelingen technische recherche kregen in 1976 de groepsstatus. Hun organieke behoefte werd ten opzichte van 1975 verhoogd met 36 man.
De benaming 'detachement veldpolitie' is in 1976 gewijzigd in 'groep veldpolitie'. Men bestudeert op het ogenblik de mogelijke uitbreiding van de taak van deze groepen op het gebied van specialisatie in de milieuwetgeving.

GSA besturen valt niet mee

Aan de opleiding van aankomende politiemensen is een nieuw element toegevoegd. Halverwege de basisopleiding is een stage-periode van enkele dagen ingebouwd om de leerlingen kennis te laten maken met de politiepraktijk. Deze stage wordt doorgebracht op een van de landgroepen. Overigens wordt binnen de ruimte die de opleiding biedt zoveel mogelijk aandacht besteed aan de algemene en persoonlijke vorming van de adspirant; de wensen op dit terrein zijn echter nog groter dan de mogelijkheden; aldus het jaarverslag.
De kaderschool in Apeldoorn had in vier cursussen 186 opperwachtmeesters en wachtmeesters I in huis. Daarnaast werden in vijf tweedaagse conferenties 125 adjudanten ontvangen.
De Verkeersschool leidde onder meer 75 verkeerssurveillanten ten behoeve van de verkeersonderdelen op; zij testte 712 rijbewijsbezitters voor bestuurder G.S.A. Van hen werden er 238 afgewezen voor rijvaardigheid. Aan de anti-slipopleiding namen 901 bestuurders deel; 24 werden te licht bevonden.
De rechercheschool in Zutphen leverde 134 RP-rechercheurs af. Veertien rechercheurs jeugdzaken volgden er een kinderpolitieopleiding.
De opleiding Mobiele Eenheden leverde 7 officieren en 420 wachtmeesters af die een primaire M.E.-opleiding hadden gevolgd. De cursisten werden tijdens de opleiding voorbereid op de beveiligingswerkzaamheden op Schiphol.
De COME leverde 38 vuurwapeninstructeurs af, die waren opgeleid voor instructie van de vuurwapenopleiding nieuwe stijl ('politieparcours').
Ook het burgerpersoneel zat niet stil. Aan de cursus voor administratief personeel namen 133 cursisten deel waarvan er 117 voor het examen slaagden.
Eén kandidaat slaagde voor de 3-jarige opleiding Politieadministratie.

Meer geld voor reservisten

Na een teruggang van het aantal vrijwilligers in 1975 geeft 1976 een kleine vooruitgang te zien in de sterkte. Deze nam toe van 2938 naar 2982. Daarvan kregen 361 personen eretekens voor langdurig dienstverband.
In praktische zin werden 2572 reservisten bij diverse evenementen betrokken.
De oefenvergoeding werd met terugwerkende kracht tot 1 januari 1975 verdubbeld tot f 3,—!

Steeds sneller

De afdelingen Bijzondere Controles van de 17 verkeersgroepen maakten in 1976 circa 150.000 processenverbaal van snelheidsovertredingen. De administratieve verwerking van dit aantal moest worden verricht door vaste administratieve krachten, geassisteerd door vele typistes-uitzendkrachten. 'Uitbreiding van het aantal administratieve krachten is noodzakelijk', zegt het jaarverslag. 'Een meer eenvoudige administratieve verwerking zou het aantal effectieve controle-uren aanzienlijk kunnen verhogen'.
De ministers stelden het surveillancetraject waarop de Algemene Verkeersdienst haar taak uitoefent op 1243 kilometer.
De Groep Motor Surveillance begeleidde 169 bezoeken van staatshoofden, ministers en andere hoge autoriteiten.

Meer weglopers

Afdeling jeugdzaken signaleert een lichte stijging van het aantal jonge mensen dat om een of andere reden van huis wegloopt.
'De leeftijd van jeugdige verdachten blijkt steeds lager komen te liggen. Hun problematiek geeft een steeds ernstiger beeld. Er is een stijging van eenvoudige en gekwalificeerde diefstallen te constateren. In zedenzaken waarbij jeugdigen betrokken waren als getuige of als slachtoffer vertoonden in het westen van het land een vermindering. In andere delen van het land viel nauwelijks verandering te constateren. Het aantal zaken bleef ongeveer gelijk.

Minder aanvaringen

In 1976 behandelde het personeel van de Rijkspolitie te Water 710 aan- of schadevaringen. In 1975 bedroeg het aantal 800. Bij deze ongevallen kwamen 21 opvarenden om het leven. De materiële schade bedroeg ongeveer 25 miljoen gulden.
Hoewel intensief aan boord van ladende- en lossende schepen werd gecontroleerd op nakoming van de veiligheidsvoorschriften, kon niet worden voorkomen dat in totaal 64 arbeidsongevallen zich voordeden, waarvan 11 met dodelijke afloop, bekent het jaarverslag.
Instanties bij rijks- en gemeentepolitie riepen 350 maal assistentie in van de RPtW voor het verrichten van dregwerkzaamheden.
In totaal konden 60 lijken worden geborgen.
Bij vele vaartochten werd het Koninklijk gezin begeleid over de Nederlandse vaarwegen.
De RPtW nam 21 vaartuigen in beslag. De afmetingen daarvan varieerden van een eenvoudige rubberboot tot een complete motorspits (een vrij groot type binnenvaartuig).
Voorts was er plaats voor 25 buitenboordmotoren, 4 boottrailers, een dieselmotor en een kompas.
Er werden 16 vuurwapens opgedoken, zes scheepsbellen, 10 navigatielantaarns en vele soorten vistuigen.

Spanning op Schiphol

De dienst Luchtvaart van de Rijkspolitie op Schiphol was vijf maal in

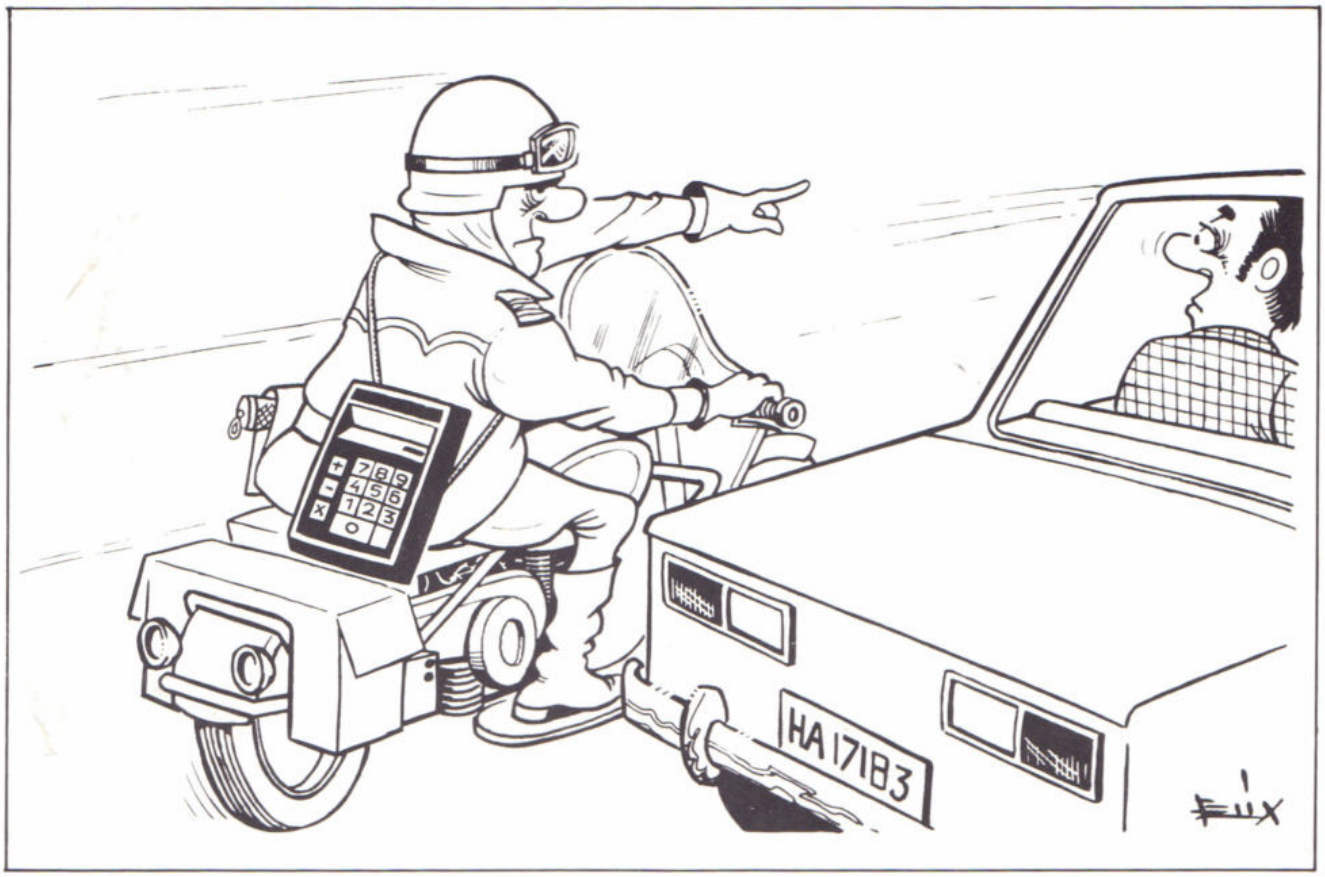

'De afdelingen Bijzondere Controles maakten circa 150.000 processen-verbaal van snelheidsovertredingen . . .' (Zie ook: Steeds sneller)

de weer in verband met aangekondigde kapingsdreigingen. Ook ontving men vijf bommeldingen. Verdachten bleven spoorloos.
Zes slachtoffers waren er te betreuren bij 51 luchtvaartongevallen. Men besteedde 166 uur aan het fotograferen van 398 objecten ten behoeve van Rijkspolitie en diverse gemeentelijke korpsen. De ruim 100 mannen en vrouwen van de Diluva maakten 8242 overuren.
Bij de visitatie van aanstaande vliegtuigpassagiers trof het personeel in dienst van de dienst Luchtvaart 86 vuurwapens en 1510 andere wapens aan.
Voorts nam men 2500 kilogram munitie in beslag. Legde men de hand op valse dollars en Italiaanse lires met een tegenwaarde van f 50.000. Men trof 24½ kilogram heroïne aan en ¾ kilogram cocaïne, ruim een ton hashish, 7 kilogram hasholie en 136 kilogram hennep.
Gedurende het gehele verslagjaar bevonden zich steeds 60 wachtmeesters ter beveiliging van de luchthaven op Schiphol. Vele malen werd assistentie verleend aan gemeentelijke politiekorpsen van Wassenaar, Den Haag, Amsterdam, Assen, Epe. Ook voor de bewaking van de kerncentrale te Borssele werd personeel vrijgemaakt. ME-pelotons werden ingezet of voor inzet gereed gehouden voor incidentele gevallen zoals bewaking van gasstations, acties in woonwagenkampen, uitzetting en begeleiding van vreemdelingen, ontruimingen, grootscheepse acties, bijzondere rechtszittingen, acties van binnenschippers, ordeverstoringen e.d. Gelukkig behoefde niet in alle gevallen daadwerkelijk te worden opgetreden.

200 keer de aarde rond

Met de 3433 motorvoertuigen van ons korps maakten we 81.160.177 kilometers (ongeveer 200 maal rond de aarde). Daarbij kwamen 2677 schadeaanrijdingen voor, hetgeen neerkomt op 1 schadegeval op ruim 30.000 kilometers. Bij 81 aanrijdingen ontstond er, naast materiële schade, persoonlijk letsel.
Andere merken van auto's, dan die in gebruik bij de Rijkspolitie worden beproefd. Bovendien bestudeert men de mogelijkheid van LPG-gas als brandstof voor het wagenpark.

Bewapening en wapengebruik

In 1976 maakte men een begin met het modificeren van het vertrouwde dienstpistool FN M 10 in het modernere model FN M 115. Voor de Mobiele Eenheden en de Bijzondere Bijstandseenheden kocht men pistolen aan van het model FN M 125. De vrijgekomen pistolen FN M 22 zullen worden ingezet bij de herbewapening van de reserve-Rijkspolitie.

POL

VERKEERSBORDEN
WEGBEBAKENING

INDUSTRIEWEG 26 - RENKUM
Telefoon 08373 - 90 03*

wij leveren o.a.:
- **Dactyloscopische instrumenten**
- **Dranghekken - uw RP type 9- en 19 spijlig - 20 kg**
- **meetwielen**
- **politie-stopclaks**
- **ongevalstandaards met supplementen**
- **verkeersvesten voor Rijkspolitie**
- **verkeersvesten voor Gemeentepolitie**
- **klaar-over kleding**
- **regenkleding en handschoenen**
- **verkeerskegels - 35, 50 en 75 cm**
- **elektronenflitsers**
- **zwaailampen en explosievrije handlampen**
- **Zweedse politie handschijnwerpers**
- **parkeerpalen, neerklapbaar en uitneembaar**
- **Dynalite handschijnwerpers**
- **batons, fakkels**
- **Twinsonic licht- en geluidsinstallaties**
- **het inrichten en beplakken van politie-auto's, enz. enz.**

LOADOMETER

Wieldrukmeter voor voertuigen.
Weegt snel en betrouwbaar.
2 typen: weegbereik tot 10 ton per wiel, weegbereik tot 30 ton per wiel

Voor uitvoerige inlichtingen:
b.v. Technische Handelmaatschappij
Akkerman & Co. Mercuriusweg 20
Den Haag Telefoon 070-85 43 00
Postbus 19030

Bij de districten beschikt men thans over kogelwerende vesten van 10 kilogram die kunnen worden gebruikt wanneer vuurwapengeweld wordt gevreesd.
In 57 gevallen gingen politiemensen over tot gebruik van de wapenstok. Vijf maal werd een surveillancehond te hulp geroepen om een verdachte te 'stellen'. 88 maal werd gebruik gemaakt van vuurwapens, in 41 gevallen werd een of meermalen gericht geschoten.
Als gevolg van geweldpleging liepen 13 politieambtenaren lichamelijk letsel op. Evenals in 1975 bestaat er over het aantal niet-politieambtenaren dat bij zo'n treffen letsel opliep geen duidelijk beeld. In het verslagjaar deed vrijwel niemand aangifte; men diende geen schadeclaim in en er werd geen uitkering verstrekt.

Criminaliteit

De rijkspolitie noteerde in 1976 een aantal misdrijven dat ruim 21% hoger lag dan in 1975. Het geregistreerde aantal misdrijven uit het Wetboek van Strafrecht namen toe van 72.475 naar 87.178 (+ 20,29%).
Daarvan maakte het misdrijf 'eenvoudige diefstal' de grootste sprong (+ 21,91%). 'Diefstal door middel van braak' nam met 9,32% toe en er werden 263 'misdrijven tegen het leven' gepleegd. Dat aantal was in 1975 235. Een toeneming van 11,9%. Er werden 13.133 misdrijven uit de Wegenverkeerswet gepleegd. Dat waren er 2.869 meer dan in 1975. Een vermeerdering van bijna 28% dus.
Ook de andere misdrijven namen fors toe: 23%. Het percentage opgeloste misdrijven liep ongeveer 1% terug naar 39,4%. Het grootste aantal bekende daders scoorde men bij de categorie misdrijven tegen het leven: 102,66%. Bij eenvoudige diefstal vond men in 14,8% van de gevallen de daders.

Parketpolitie

De groepen parketpolitie kregen een aanvulling van 14 man in hun gelederen. Een werkgroep bracht advies uit over de mogelijkheid tot verdere verburgerlijking van de groepen. Dit onderzoek resulteerde in het besluit om een aantal kaderfunkties te bestemmen voor parketwachters in een burgerrang.
De parketpolitie beschikt thans over 87 voertuigen die geschikt zijn gemaakt voor vervoer van gedetineerden. De wijzigingen in het interieur van de auto's blijken duidelijk te voldoen.
Voor de executie van vonnissen kunnen de parketwachters beschikken over totaal 51 bromfietsen.

'De gezondheidstoestand van de leden van het korps is over het algemeen goed . . .'
(Zie ook: Vergrijzing)

SLIM?

door M. W. Roukens-Bier

Ze zat tegenover mij in de tram. Haar gezicht leek ter plekke door Rembrandt geëtst. Haar kleine ogen prikten zeer pienter in de mijne. Wat haar leeftijd betreft had ze volgens mij de jongste eeuwwisseling persoonlijk beleefd. Een moderne, van prachtige stof vervaardigde mantel omhulde haar uitgebloeide lichaam. Soms aaide haar rimpelige hand over de mouw alsof ze een klein vogeltje in gedachten had. Ze glimlachte hierbij op een manier zoals ik in mijn jeugd placht te kijken wanneer ik op mijn verjaardag gespeeld verrast het cadeau uitpakte. De inhoud kende ik al doordat ik stiekum de kasten had doorzocht.

Bij de Weteringschans verliet ik het openbaar vervoer met de oude dame in mijn kielzog. Ik hoorde haar hijgen. Kennelijk wilde ze me inhalen en me wat vragen. Daar ik op een afgesproken tijd ergens zou zijn holden we voort, alsof we bij "Zeskamp" de joker hadden ingezet. Ik besloot te vertragen en wendde mij tot haar met de vraag: "Kan ik misschien iets voor u doen?" Ze gaf geen antwoord; we liepen nu stapvoets uit te hijgen als twee afgeleefde trouwe rijpaarden. Plotseling begon ze te spreken; ik hoorde 't meteen, haar wieg had in de binnenstad gestaan.

"Ik mag van mijn kinderen niet met de tram", kondigde zij aan, „ze halen me altijd met de auto, maar nu ik hen niet mee wilde hebben vond ik een taxi toch zonde-geld."

Ik begreep het en vroeg: „Moet u nog ver?" Ze gaf echter geen antwoord maar ging op haar eigen paadje voort.

„U moet weten dat ik vanaf mijn veertigste jaar doof ben. Eerst had ik zo'n hoorn die je aan je oor houdt, maar die gebruikte ik alleen als de dominee op bezoek kwam, want daar werd mijn arm zo moe van. Ik heb me altijd goed kunnen redden daar niet van. Negen kinderen heb ik in eer en deugd groot gebracht. Dat komt misschien doordat ik niet alles verstond wat ze afruzieden. Nu woon ik alleen. Mijn kinderen vonden dat ik zo'n elektrisch gehoorapparaat moest nemen, dan leefde ik wat gezelliger. Mijn zoon, die wel wat op u lijkt, had het geld voor me gespaard. Om de beurt hebben ze me toen naar zo'n orendokter gesleept. Die deed allerlei proeven met mijn gehoor. Ik moest telkens terugkomen om voor een maand weer een ander apparaat te proberen. Eindelijk hadden ze het dan zover dat ik weer wat kon horen en kreeg ik zo'n schelpding in mijn oor. Ik vroeg de dokter wat dat wel kostte. „Ongeveer achthonderd gulden", zei die, „maar het ziekenfonds betaalt de helft". Ik heb het een dag uitgehouden, maar het was zo'n hels kabaal. Ik hou liever mijn eigen vertrouwde stilte en daarom ben ik vanmiddag op de tram gestapt om het toestelletje terug te brengen. Ze wilden me weer een ander laten proberen, maar ik deed niet meer mee. Ik vroeg mijn geld terug, maar dat ging eerst niet; ik ben gewoon gaan zitten wachten tot ze 't mij gaven. Met het geld ben ik meteen deze mantel gaan kopen. Het is er zo een die ik altijd al zo graag wilde hebben. Mijn kinderen zullen wel kwaad zijn maar dat hoor ik toch niet. Wat heb je aan al die drukte om je heen. Ik geniet nu in stilte van mijn mooie mantel."

Zonder antwoord af te wachten stapte ze pardoes op de zebra en liep dwars door het rode voetgangerslicht. Alles piepte en remde om haar te ontwijken, hetgeen wonderlijk genoeg gebeurde. Oude mensen en kinderen moeten wel beschermengelen hebben. Ik zag dat een agent, die aan de overkant het verkeer stond te bekijken, haar ernstig toesprak. Het was vergeefse moeite. Het oude vrouwtje lachtte hem vriendelijk toe en schreed, als een vorstin die weet dat haar onderdanen haar beminnen, in haar koninklijke mantel verder.

Haar zoon zal zijn moeder wel begrijpen, maar die schoondochter?

info RP intern

W. F. K. J. Frackers plv. Algemeen Inspecteur . . . 21

Postcommandant trouwde jonge kollega 22

De eerste gediplomeerde rij-instructeurs 22

D.C. Assen bevorderd wegens verdiensten bij gijzeling 23

RP-sport 24

Even chique tafelen in Londen . 25

Watersporters voor keuring . . . 25

Stafofficier Spec. Diensten Roermond met f.l.o. 26

RP-diensthonden sleepten meeste prijzen weg 27

Pieternella de Rijke: de eerste vrouwelijke opperwachtmeester 28

Oude garde groep Vaals bijeen . 28

Aan deze INFO-INTERN werkten mee:

P. H. M. Claessen, H. J. Kloezeman, H. J. Kuiper, U. de Lange, J. van Luinen, W. A. G. Meulenberg, C. W. Nijland, L. Otten, P. F. Putter, B. Roomer, J. Scheper, Th. Spelt.

Eindredactie:

A. Huizing.

Generaal Plattel feliciteert de heer en mevrouw Frackers.

W. F. K. J. Frackers

geïnstalleerd als plv. algemeen inspecteur

VOORBURG. — Per 1 augustus is kolonel W. F. K. J. Frackers benoemd tot plaatsvervangend algemeen-inspecteur van het korps Rijkspolitie.

Op 3 augustus werd hij, in een bijeenkomst met het personeel van de algemene inspectie, officieel geïnstalleerd door de inspecteur-generaal, de heer P. J. Plattel.

Tot zijn benoeming was de heer Frackers werkzaam als plaatsvervangend hoofd van het Stafbureau Politie Organisatorische Vraagstukken van de Directie Politie van het Ministerie van Justitie. (JvL)

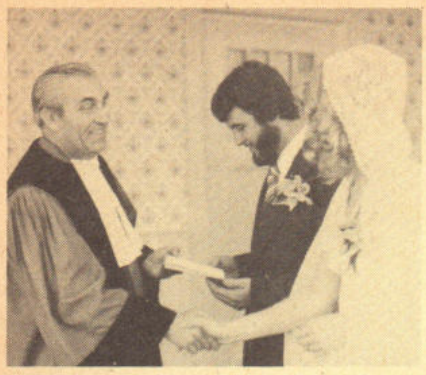

Postcommandant trouwde z'n jonge kollega

GRIJPSKERK. — Het moet wel een voorspoedig huwelijk worden, als een wachtmeester zich laat trouwen door een oudere kollega. Dat overkwam Pieter Hanenburg uit Zuidhorn wiens huwelijk met Meintje Dijkema op 9 juni voltrokken werd door de Grijpskerkse postcommandant H. Kaman, in zijn kwaliteit als ambtenaar van de Burgerlijke Stand te Grijpskerk.

(JK)

Wie wenst een verzamelband voor RPm-jaargangen?

In een vorig RPm-nummer verzochten wij degenen die belangstelling hebben voor verzamelbanden voor jaargangen van het RP-magazine, zich te melden.
Inmiddels hebben zich 57 belangstellenden gemeld. Dat is te weinig om een (betaalbare) bestelling te kunnen plaatsen. Daarom verzoeken wij iedere geïnteresseerde die zich nog niet heeft opgegeven, dit alsnog te doen, in de hoop dat alsnog de opdracht voor het fabriceren van RPm-banden kan worden geplaatst.
Opgave gaarne vóór 10 oktober a.s. aan: Schaafsma en Brouwer, Postbus 10, Dokkum.

(Foto: Ger Dijs)

Schilderij voor Heeg

HEEG. — "De weegschaal is symbool van rechtspraak. Ook van voorzichtigheid. De politieman/vrouw moet zijn of haar woord en gedrag voortdurend afwegen. Verder heeft de "politie" altijd te maken met mensen, — mensen die zonder aanzien des persoons een beroep kunnen doen op hulp of bescherming van de politie of op de vingers kunnen worden getikt door die politie. Deze twee elementen zijn verenigd in dit schilderij Mensen vullen het grootste deel van het doek, maar de gouden weegschaal staat vooraan."
Deze uitleg is bevestigd onder het schilderij dat de groep Wymbritseradeel kreeg aangeboden van mevrouw T. Bakker - van der Lee, echtgenote van een kollega van deze groep. Zij gaf daarmee alsnog een feestelijk tintje aan het op 2 mei betrokken bureau te Heeg, dat in verband met een tijdelijk karakter niet officieel is geopend.
Mevrouw Bakker, die het doek zelf heeft gemaakt, bood het tijdens het koffie-half-uurtje aan. (GWN)

De eerste gediplomeerde rij-instructeurs

BILTHOVEN. — Hier zijn ze dan: de eerste vier rij-instructeurs, die (zoals wij reeds berichtten) slaagden voor het nieuwe staatsexamen Instructeursbewijs: de kollega's P. Heinink, C. J. Oskam, C. van Ravenhorst en F. M. Taalman. Op 24 juni werden de instructeursbewijzen uitgereikt door drs. P. Allewijn (hoofd Directie Verkeersveiligheid) van het ministerie van Verkeer en Waterstaat. (PFP)

Verkeerstechnische leergangen 1977

DEN HAAG. — Voor de 20e maal organiseert de ANWB deze herfst de Verkeerstechnische Leergangen, die zullen worden gehouden in Den Haag (12 okt.), Apeldoorn (20 okt.), Tilburg (3 nov) en Hoogeveen (10 nov.).

O.a. de volgende onderwerpen zullen aan de orde worden gesteld:

Verkeerstechniek en knelpunten voor gehandicapten (ing. J. F. van Leer van de Ned. Ver. voor Revalidatie), Richtlijnen voor het ontwerpen van niet-autosnelwegen (ir. J. G. Stelling, RWS dienst Verkeerskunde), Onderzoek naar de veiligheid van (brom) fietsvoorzieningen langs wegen buiten de bebouwde kom (ir. A. Wilmink, RWS dienst Verkeerskunde), Kruispunten in niet-autosnelwegen (ir. F. Hoekstra, Prov. Waterstaat Friesland) en Richtlijnen Verkeersregelingen buiten de bebouwde kom (ing. H. A. v.d. Hoef, Prov. Waterstaat Utrecht).

De kosten van deelneming bedragen f 30,— p.p.; voor desgewenste koffiemaaltijd f 12,50.
Inlichtingen: ANWB, Verkeersafdeling, Postbus 2200, Den Haag, tel. 070 - 26 44 26.

Kolonel N. Delfos, commandant maritieme middelen Texel, (op de foto niet zichtbaar) biedt een illustratie aan, met als onderwerp de fregatten "De Ruyter" en "Tromp". V.l.n.r.: postcommandant G. Slot, burgemeester mr. A. P. J. van Bruggen, cmdt. RPtW M. de Ruiter, commissaris E. Hubregtse van de Helderse gemeentepolitie, generaal P. J. Plattel en districtscommandant Leeuwarden RPtW J. G. W. Bär.

Foto: Gem. Politie Den Helder

Post Den Helder (RPtW) officieel in bedrijf

LEEUWARDEN. — Per 1 januari 1977 heeft de minister van Justitie de post Den Helder van de Rijkspolitie te Water officieel erkend. Met enig feestelijk vertoon is dit feit op 22 april gevierd. Sinds een jaar was de vestiging al in bedrijf als "eenheid Den Helder" van de groep Leeuwarden.
Commandeur De Ruiter van de Rijkspolitie te Water, ging in zijn toespraak tot de genodigden in op het 'waarom' van de post Den Helder: de groeiende off-shore-aktiviteiten, het belangrijker worden van de kust- en zeevisserij (meer aandacht voor veiligheid en milieu), de zeesportvisserij en de toenemende recreatievaart op de binnenwateren, de Waddenzee en de Noordzee.
Mr. A. P. J. van Bruggen, burgemeester van Den Helder, zag een belangrijke taak voor de RPtW als in de toekomst gebieden buitengaats, die zijn toegewezen aan Nederland, moeten worden beschermd.
"Aan een onderkomen als postbureau gaat men binnenkort werken", meldde postcommandant G. Slot. "Nu nog een zeewaardig vaartuig en meer personeel." (UdL)

DC Assen bevorderd wegens verdiensten bij gijzeling

ASSEN. — De heer L. P. Bergsma (49) te Assen, districtscommandant van de rijkspolitie in Drenthe, is met ingang van 1 juli jl. bij K.B. bevorderd van overste tot kolonel.
De bevordering is gebeurd op voordracht van de minister van justitie, omdat hij (de heer Bergsma) verdienstelijk werk heeft geleverd tijdens de gijzeling bij Wijster in december 1975 en de recente treinkaping bij De Punt en de bezetting van de openbare school in Bovensmilde.
Zowel voor de heer Bergsma als voor de rijkspolitie in Drenthe is deze bevordering een verrassing.
In de persoon van de heer Bergsma heeft Drenthe de eerste kolonel van de rijkspolitie.

(Uit: Drentse en Asser Courant)

Amsterdamse flo-ers hielden reis-reünie

AMSTERDAM. — De oudgedienden uit het district Amsterdam zijn op 12 mei weer een dagje op stap geweest. Ook de weduwen van de overleden kollega's waren uitgenodigd om aan de trip naar de Rotterdamse havens deel te nemen.
Terug in Amsterdam werd er des avonds in de districtskantine gezellig gedineerd. (B.R.)

Internationaal zaalvoetbaltournooi te Kroisenach (W.-Dld.)

ROERMOND. — Op uitnodiging van de Autobahnpolizei Mönchengladbach namen leden van de groep Heythuysen deel aan een internationaal zaalvoetbaltournooi te Kroisenach (Dld.).
Andere deelnemers waren de Feldjäger uit Budel, Units Supporting Headquaters uit België, de Gemeentepolitie Roermond en de Koninklijke Marechaussee te Roermond.
Winnaar van dit sportieve gebeuren werd de organiserende vereniging.
Heythuysen eindigde op de vierde plaats.

Sportagenda

6 oktober: Open zuidelijke tafeltenniskampioenschappen in Eindhoven
7 oktober: Nationale politiehengelsportkampioenschappen te Hilversum
19 oktober: Rijkspolitie seniorenvolleybaltournooi te Gouda

4 nov.: Nationale politie-sabelkampioenschappen in Leiden.
10 nov.: Nationale Kralingse Bosloop, opengesteld voor wedstrijd- en prestatielopers over 10 km en 10 Engelse mijlen.
15 nov.: Rijkspolitie Korpskampioenschappen zwemmen te Franeker.
18 nov.: Tienkamp tafeltennis te Leiden.

De N.P.S.B.

Bij de Nederlandse Politie Sport Bond wordt nagegaan of het in de toekomst mogelijk is karatewedstrijden te organiseren. Vragen hieromtrent werden gesteld op het jaarlijkse congres. In oktober a.s. zal wellicht hier een uitspraak over volgen.
Uit onderstaande lijst van sporten waarvoor jaarlijks wedstrijden worden georganiseerd blijkt hoe aktief de bond is en hoe groot het "sportterrein":
atletiek, badminton, hengelsport, judo, kaatsen, motorsport, schaatsen, schaken, schermen, schieten, tafeltennis, tennis, voetbal, volleybal, wandelen en zwemmen.

Honderden vrijwilligers zijn voor ons in touw om wedstrijden goed te laten verlopen. Daarbij denk ik aan de mensen die met de organisatie belast zijn, maar ook aan de man die na elke sprong de verspringbak aanharkt en aan al die anderen die veel doen waar je nooit iets van hoort.

even noteren: naam, adres en telefoon van uw info !

DISTRICT ALKMAAR
L. OTTEN,
Bureau: Kennemerstraat 128, Alkmaar
tel. 072 - 1 86 00 (thuis: 02207 - 1 77 97).

DISTRICT AMSTERDAM
B. ROOMER,
Bureau: Sarphatistraat 110, Amsterdam
tel. 020 - 22 63 22 (thuis: 02990 - 2 10 52).

DISTRICT APELDOORN
W. VAN MIDDELKOOP,
Bureau: Fauststraat 7, Apeldoorn
tel. 05760 - 1 33 44 (thuis: 05206 - 87 22).

DISTRICT ASSEN
F. SCHOLTENS,
Bureau: Beilerstraat 127, Assen
tel. 05920 - 1 78 88 (thuis: 05920 - 5 11 74).

DISTRICT BREDA
H. J. KLOEZEMAN,
Bureau: Kraanstraat 5-b, Breda
tel. 01600 - 2 40 61 (thuis: 013 - 67 01 81).

DISTRICT DORDRECHT
A. P. VAN DER LINDE,
Postbus 174, Dordrecht
tel. 078 - 3 74 44 (thuis: 078 - 5 63 43).

DISTRICT EINDHOVEN
E. P. M. VAN DOORN,
Bureau: Ekkerstraat 2, Eindhoven
tel. 040 - 51 38 38 (thuis: 040 - 44 61 56).

DISTRICT 's-GRAVENHAGE
Th. SPELT,
Bureau: Koninginnegracht 45-46, Den Haag
tel. 070 - 46 94 20 (thuis: 01710 - 5 24 97).

DISTRICT GRONINGEN
H. J. KUIPER,
Bureau: Prof. Van Hallstraat 3, Groningen
tel. 050 - 13 35 42 (thuis: 05945 - 27 98).

DISTRICT 's-HERTOGENBOSCH
G. A. BOOT,
Bureau: Vlijmenseweg 50A, Den Bosch
tel. 073 - 12 44 81 (thuis: 04192 - 38 95)

DISTRICT LEEUWARDEN
J. SCHEPER,
Bureau: Noordersingel 100, Leeuwarden
tel. 05100 - 2 23 45 (thuis: 05100 - 8 13 95)

DISTRICT MAASTRICHT
P. H. M. CLAESSEN,
Bureau: Stationsstraat 42-44, Maastricht
tel. 043 - 5 42 22 (thuis: 04497 - 13 11)

DISTRICT MIDDELBURG
G. J. HELMENDACH,
Bureau: Groenmarkt 14, Middelburg
tel. 01180 - 2 80 85 (thuis: 01180 - 2 58 87).

DISTRICT NIJMEGEN
Vacant.

DISTRICT ROERMOND
W. A. G. MEULENBERG,
Bureau: Europalaan O 31, Herkenbosch
tel. 04752 - 25 30 (thuis: 04758 - 18 24).

DISTRICT UTRECHT
A. J. H. BOUWMAN,
de Holle Bilt 13, Utrecht
tel. 030 - 76 37 11 (thuis: 03405 - 36 09).

DISTRICT ZWOLLE
G. A. v.d. HORST,
Bureau: Stationsstraat 9, Zwolle
tel. 05200 - 1 06 25 (thuis: 05200 - 3 15 68).

RIJKSPOLITIE TE WATER
U. DE LANGE,
Bureau: Westerdoksdijk 2, Amsterdam
tel. 020 - 26 33 11 (thuis: 02290 - 1 41 00).

OPLEIDINGSSCHOOL HARLINGEN
G. M. KONING,
School: Kon. Wilhelminastr. 41,
tel. 05178 - 56 41 (thuis: 05178 - 59 81).

OPLEIDINGSSCHOOL HORN
J. N. VAN KOOTEN,
School: Baexemerweg 1, Horn (post Baexem)
tel. 04748 - 6 66 (thuis: 04748 - 14 71).

OPLEIDINGSSCHOOL APELDOORN
A. DE JONG,
School: Arnhemseweg 348, Apeldoorn
tel. 055 - 23 09 03
(thuis: 08338 - 23 23).

KADEROPLEIDINGSSCHOOL
B. M. VAN HARSKAMP,
School: Arnhemseweg 348, Apeldoorn
tel. 055 - 23 09 59

DIENST LUCHTVAART
L. MULLER,
Bureau: Schiphol, postbus 7577
tel. 020 - 17 45 55 (thuis: 02977 - 2 69 03).

ALGEMENE VERKEERSDIENST
H. A. DE RUITER,
Bureau: Hoofdstraat 54, Driebergen
tel. 03438 - 42 42 (thuis: 030 - 76 22 73).

ALGEMENE INSPECTIE
J. VAN LUINEN,
Bureau: Versteegstraat 2, Voorburg
tel. 070 - 69 40 21 (thuis: 070 - 67 09 37).

VERKEERSSCHOOL RIJKSPOLITIE
P. F. PUTTER,
Bureau: Soestdijkseweg 161 Zuid, Bilthoven
tel. 030 - 78 48 48 (thuis: 02155 - 1 20 30).

RESERVE RIJKSPOLITIE
D. G. VAN DE WITTE,
St. Annastraat 26, Naarden
tel. 02159 - 4 25 79

Even chique tafelen met Londense society

HERKENBOSCH. — In verband met het 20-jarig bestaan van de afdeling 6/1 sub Region van de Londense IPA waren 150 politie-vertegenwoordigers uit zeven landen, o.w. 18 Nederlandse leden met hun dames, een weekje te gast in de Britse hoofdstad. Zes dagen lang kon onbeperkt over autobussen met begeleiders worden beschikt en de bekende plekjes in en om Londen werden natuurlijk een voor een bezocht. Tussen de bedrijven door werd er feestelijk gedineerd in het hoofdbureau (soort districtsbureau) te Reading: een gebouw van vier verdiepingen met een voor RP-mensen onvoorstelbare grote danszaal. Maar ook zaten de gasten aan aan een historisch banket en waren zij gast bij een traditionele Britse gala-avond met diner en dans in de beroemde Connought Rooms, waarbij de geüniformeerden werden voorgesteld aan de Lord Mayer of Westminster.
Met hoofden vol impressies van paardenraces, dubbeldekkers, how-do-you-do en (auto)slippertjes, keerden de Nederlandse IPA-leden voldaan naar huis terug. (W.M.)

Watersporters voor de keuring

BRIELLE. — "Meneer, ik heb al een elektrische lenspomp en een alluminium anker gekocht. Ik heb namelijk een "hernia-boot"." Aan het woord een zwaarbebaarde watersporter onder een heuse schipperspet.
Hij is een van de eigenaren van pleziervaartuigen die onlangs ter gelegenheid van de manifestatie "Brielle Maritiem 77" aan een keuring van schepen deelnam.
De vrijblijvende botenkeuring werd uitgevoerd door personeel van de ANWB, brandweer en Rijkspolitie te Water.
Behalve voor het technische gedeelte was er aandacht voor reddingsmiddelen en uitrusting van het vaartuig.
Er bestaan plannen om te komen tot een grotere (landelijke) opzet van een dergelijke keuring. (AH)

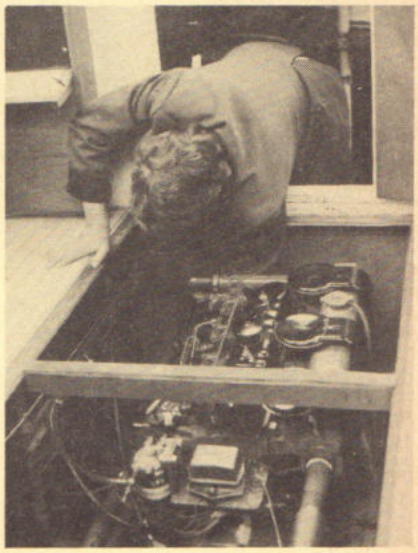

De Waterwegenwacht inspecteert de machinekamer

Foto's: J. Maliepaard

Bootsman Zwartelee - aandacht voor reddingsmateriaal

Stafofficier Spec. Diensten Roermond met f.l.o.

Pijproker Van Rooy was in elk geval niet de man, die er, compleet met de laatste editie van 'Playboy', zijn gemak van nam. Hij was ook niet de geheimzinnige speurder met een rokende Colt.

Wat hij wel deed? Antecedentenonderzoeken. Hij liet zich niet van de wijs brengen door veelbelovende rapporten. Zijn belangstelling ging ook uit naar het zwart-wit-gestreepte schaap van de familie.

ROERMOND. — Bij het afscheid van de stafofficier speciale diensten van het district Roermond, kapitein J. van Rooy, vroegen velen buiten het sanctum sanctuorum van het district zich af: 'Wat deed-ie eigenlijk?'.
De heer C. Verhaeren bracht de functie van de flo'er in beeld:

Onderzoeken politiegeweld.

Hij had ook de leiding over de onbezoldigden. *(WAGM)*

langs de weg gezien

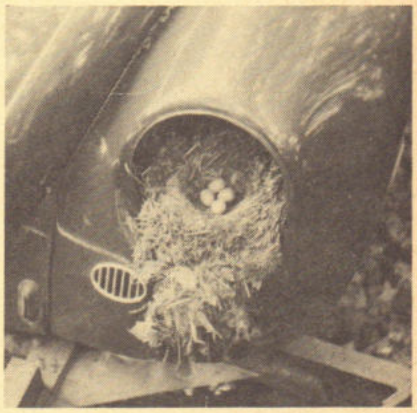

Autowrakken worden doorgaans tot de milieuvervuilers gerekend. Maar de natuur weet zich er ook van te bedienen, zoals het vogeltje dat een afgedankte anti-slipauto benutte om er te nestelen. Een medewerker van de Verkeersschool maakte er deze kiek van. (PFP)

Gevonden . . .

Op een parkeerplaats in België tussen Antwerpen en Breda is op 24 juli gevonden:
een sleutelring met embleem van de Rijkspolitie. Aan deze sleutelring hingen 5 sleutels, waaronder een kontaktsleutel (nr. 5712) en een andere sleutel van een Mazda, een lipssleutel (nr. 25), een sleutel merk Nemef (nr. 23) en een klein sleuteltje van een koffer of iets dergelijks.
De verliezer kan informeren bij de heer Folkers van de Gemeentepolitie Winschoten.

Rp.org_RPM77_09_sept_nr.01_compri

RP-diensthonden sleepten meeste prijzen weg

ARNHEM. — De 25e landelijke kampioenswedstrijd van de Ned. Bond voor de Diensthond, die op 8 juni in Arnhem werd gehouden, is een succes geworden voor de RP-kombinaties. Niet alleen werd de kampioen 1976 (Pil, gempo Eindhoven) onttroond door RP-veldassistent M. Heesakkers uit Leende (met z'n Duitse herder Benno), maar ook de derde en vierde plaats op de eindranglijst waren voor RP-kollega's: H. J. de Man uit Boxtel (met de Duitse herder Cesar) en A. G. M. Setz te Heusden (met Carro, kr. Hollandse herder).

In totaal namen 12 combinaties deel, die waren overgebleven na een selectiewedstrijd: zeven gempo-kollega's, twee RP-oppers, twee jachtopzieners en een agent van de spoorwegpolitie. Laatstgenoemde zorgde voor algemene hilariteit, toen hij bij een steloefening achter z'n Mechelse herder aan moest en z'n gebit verloor.
De bouvier van de Amsterdammer Tjemmes presteerde het om de pakwerker Snoek onderuit te halen bij het 'Schot' stellen, maar dank zij een fraaie koprol kwam hij snel weer op de been, hoewel de hond was blijven hangen.
Bij de lunch leidde kollega Setz en hij zou met zijn herder zeker de kampioen zijn geworden, als Carro het 's middags niet had laten afweten op het punt 'los laten'.

Einduitslag na een zeer geslaagde en goed georganiseerde wedstrijd:

1. M. Heesakkers, dienstass. RP te Leende, met Benno (450 pnt.);
2. G. H. de Haan, jachtopziener te Bloemendaal, met Marrow (445 pnt.);
3. H. J. de Man, RP Boxtel, met Cesar (439 pnt.);
4. A. G. M. Setz, RP Heusden, met Carro (438 pnt.);
5. F. C. Quaedackers, gempo Kerkrade, met Barry (437 pnt.);
6. B. Pil, gempo Eindhoven, met Oskar (422 pnt.);
7. G. J. Alberts, gempo Tiel, met Carla, de enige teef in dit gezelschap (420 pnt.);
8. G. J. M. Albers, gempo Arnhem, met Baree (405 pnt.);
9. J. v.d. Hoop, gempo Haarlemmermeer, met herder Breston (397 pnt.);
10. L. P. v.d. Hoff, gempo Venray, met Cazan (375 pnt.);
11. H. Marquerink, NS-politie Diepenveen, met Lion (340 pnt.);
12. J. Tjemmes, gempo Amsterdam, met bouvier Breston (302 pnt.).

Postmozaïek

LIMMEN. — Het personeel van de post Limmen (groep Heiloo) kan geen gebrek aan inzet worden verweten. Dit fraaie bloemenmozaïek in blauw, rood en wit, werd door de Limmense collega's vervaardigd en in de tuin van het postbureau geplaatst tijdens de Mozaïekdagen aldaar. (LO)

(Foto: v.d. Vlekkert)

Plakkers

Een ijverige politieman heeft afgelopen week twee "plakkers" uit Urmond in de kraag gevat toen zij bezig waren met het illegaal kleven van pamfletten, die attendeerden op de Sint Leendertjaarmarkt, die op 25 en 26 juni in hun woonplaats werd gehouden. Op de avond waarop zij op de bon werden geslingerd werd een spoedvergadering belegd voor de leden van het Sint Leendertcomité. Op die vergadering werd besloten dat de bewuste politieman op 25 juni de Sint Leendertmarkt officieel mocht openen, terwijl pastoor Van Aeken een heilige mis zou opdragen voor het zieleheil van de illegale plakkers.

Uit: De Limburger

Pieternella de Rijke: de eerste vrouwelijke opperwachtmeester

BREDA. — Op 19 juli reisde de Algemeen Inspecteur naar Breda om een van de korpsleden persoonlijk de opperwachtmeesters distinctieven op te spelden: juffrouw Pieternella de Rijke, assistente jeugdzaken in het district Breda, de eerste vrouwelijke opperwachtmeester bij het korps Rijkspolitie.
In zijn toespraak memoreerde de heer Plattel hoe de eerste vrouwen bij het korps aarzelend ontvangen en met argusogen gevolgd werden. Hij was van mening dat vrouwen bij de politie nu niet meer weg te denken zijn.
Juffrouw De Rijke is 11 jaar in politiedienst (waarvan 10 jaar bij de Hilversumse gemeentepolitie). Zij behaalde op 17 mei j.l. haar politiediploma-B na afloop van de cursus die ze in het district ontving.

(AH)

'Opperse' De Rijke en Generaal Plattel

Opper De Wilde als professioneel berger

DEN HAAG. — Kollega D. de Wilde van de groep Lekkerkerk moest er aan te pas komen om een kraanwagen te bedienen die een autowrak kwam wegslepen.
De chauffeur had kennelijk van de vorige eigenaar geen gebruiksaanwijzing bij de takelwagen gekregen; hij zag althans geen kans om beweging in de hijsapparatuur te krijgen. Opper De Wilde ontpopte zich als een professionele berger, waarna de chauffeur van de takelwagen opgelucht, met het wrak in de takels, kon vertrekken.

Foto: Martin Droog/
Goudsche Courant

Oude garde van groep Vaals bijeen

MAASTRICHT. — De oude garde van de groep Vaals (de mensen die daar na de WO-II hebben gediend) hebben in Bocholtz een reünie gehouden om eens bij te tanken. Verschillende van de oud-kollega's zagen elkaar na 25 jaar weer. Het ligt voor de hand dat er heel wat sterke verhalen werden uitgewisseld en dat de nodige oude koeien op het droge kwamen.

(PHMC)

Rp.org_RPM77_09_sept_nr.01_compri

POSTBUS 399
EDE

Reacties van lezers op de inhoud van RP-Magazine kunnen worden ingezonden aan: Eindredactie RP-Magazine, Postbus 399, Ede. Hoe korter en bondiger uw brief, des te groter de kans op plaatsing.

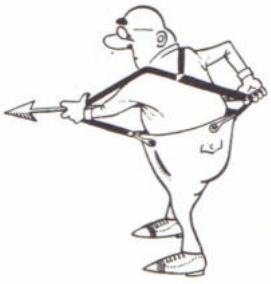

Dank (I)

MINISTERIE VAN JUSTITIE

-1.782 SL

ALGEMEEN INSPECTEUR VAN RIJKSPOLITIE
Ingek. 6 JULI 1977
No. A 78713

Aan de Algemeen Inspecteur Korps Rijkspolitie,
Versteegstraat 2
Voorburg.

Uw brief
Onderwerp

Kenmerk Dir. Politie
Nr. 852 A 577
'S-GRAVENHAGE, 30 juni 1977.

Ons Korps heeft zich andermaal van zijn beste zijde laten zien. Alles was tot in de puntjes geregeld, alles kon. Mijn aanhankelijkheid jegens het Korps is bevestigd. Met verdraagzame discipline, toewijding, geduld en uithoudingsvermogen zijn de opgedragen taken verricht.

U wilt ongetwijfeld mijn dankbaarheid voor alles wat werd verricht wel aan alle betrokkenen overbrengen.

De Minister van Justitie,

Bijlage(n)

POSTADRES: PLEIN 2B 'S-GRAVENHAGE
Verzoeke slechts één zaak in één brief te behandelen en bij beantwoording de datum en het kenmerk te vermelden

SF 21 30248-37302

Dank (II)

Van de Procureur Generaal te 's-Gravenhage ontving de Algemeen Inspecteur een brief waarvan hier een gedeelte volgt:

'... Bij verschillende bezoeken aan de commandoposten te Smilde en Vries heb ik mij kunnen overtuigen van het goede moreel van de bijzondere bijstandseenheden.
Ik wil u hierbij dan ook mijn respect betuigen voor de beheerste en gedisciplineerde houding van de tot het korps Rijkspolitie behorende bijzondere bijstandseenheden.
Ik moge u verzoeken mijn grote eerbied en dankbaarheid voor de wijze waarop zij de acties hebben ontworpen, voorbereid en uitgevoerd, aan hen over te brengen.
Het bovenstaande geldt uiteraard ook voor alle andere leden van het korps Rijkspolitie, die bij de afwikkeling van de gijzelingen betrokken zijn geweest.'

Dank (III)

Volledigheidshalve voegen wij hieraan (een gedeelte uit) de brief toe, die de Algemeen Inspecteur van het korps al op 15 juni deed uitgaan:

'Met diep respect en grote waardering heb ik vele malen persoonlijk kunnen constateren hoe allen die op enigerlei wijze bij de gebeurtenissen

in Bovensmilde en Glimmen betrokken waren zich hebben ingezet.
Opvallend was de grote rust waarmede vele zware diensten werden verricht.
Verheugend was de motivatie, de zelfdiscipline en de vanzelfsprekendheid waarmede vele ongemakken werden aanvaard en de lange diensten werden geaccepteerd.
Kenmerkend was ook de trots dat we als Korps Rijkspolitie dit alles konden opbrengen en kans zagen om twee gijzelingen tegelijk te 'bemannen'.
Dank zeg ik u voor deze inzet.
Dank zeg ik allen die elders in den lande veel extra zwaar werk moesten verrichten.
Dank zeg ik ook het thuisfront dat hun mannen of zonen in spannende uren moest afstaan.
Dank zeg ik tenslotte degenen die vaak een grote verantwoordelijkheid dragen en het vertrouwen dat in hen werd gesteld zonder meer hebben waargemaakt.
Het is mij een voorrecht om Algemeen Inspecteur van dit korps te mogen zijn.'

Dirk Rietdijk I

Met veel genoegen lees ik nog steeds het RP-magazine.
In de editie juli-augustus 1977 werd ik getroffen door het artikel "een leven in beeld: rijksveldwachter Dirk Rietdijk".
Mijn komplimenten met dit originele verhaal. Een stukje politiehistorie "levend" gemaakt.

De commissaris van politie te Purmerend,
A. Zee.

Dirk Rietdijk II

Als trouw lezer van het RP-magazine, maandblad van het korps Rijkspolitie, wil ik u graag complimenteren met de voortreffelijke inhoud en verzorging van dit tijdschrift.
In het blad van augustus 1977 heeft mij bijzonder getroffen de beelddocumentatie over de rijksveldwachter Dirk Rietdijk. Wellicht een navrant tijdsbeeld voor de jongere collega's, maar een herkenbare documentaire voor de oudere vakgenoten, waartoe ik mij reken.

De hoofdcommissaris van politie te Haarlem,
A. Molenaar.

'Wij zijn blij dat ons enthousiasme is overgekomen — red.'

Lof voor het velddetachement

Langs deze weg wenst het personeel van de groep 's-Graveland en de post Nederhorst den Berg de waardering tot uiting te brengen voor het personeel van het velddetachement Utrecht.
Eén telefoontje is voldoende om op de — zonodig onmiddellijke — assistentie van deze dienst te kunnen rekenen. Nog nimmer hebben wij tevergeefs een beroep op deze dienst gedaan.
Het veldwerk dat vanwege de onderbezetting en de overige werkdruk vaak in het gedrang komt, wordt op deze wijze door het velddetachement behoorlijk opgevangen en kan daardoor toch de nodige aandacht krijgen.

Namens de kollega's, P. J. W. Peters.

Reinka
Speelhuislaan 82 4815 CH Breda Tel. 076-877217

TRAFFIPAX
Fotografische Verkeerscontrole
Deze TRAFFIPAX camera vangt met de Mestaradar iedere verkeersovertreder in een fractie van een seconde, bij dag en bij nacht.
De TRAFFIPAX heeft een robuuste opbouw en een zeer eenvoudige bediening. Als mobiele controlecamera en stationair als radarcamera te gebruiken.
APPARATUUR VOOR TOEGEPASTE FOTOGRAFIE

MERCKWAERDIGE RP~GEBOUWEN

6

Groepsbureau Meerssen: object van voortdurende ontevredenheid

Het gebouw aan de Beekstraat 21 te Meerssen (L.) heeft al heel wat bewoners onder haar dak gehad. Thans vindt de groep Meerssen er zijn onderkomen, maar ook de Rijkspolitie is niet van plan er te blijven. Er wordt echter al zovele jaren over nieuwbouw gepraat dat de gemeentesecretaris vertwijfeld opmerkt: "Laten we het niet over een nieuw groepsbureau hebben. Er zijn prettiger dingen om over te praten".

door: P. H. M. Claessen
m.m.v.: Mr. L. Corten (burgemeester Meerssen), M. Sinke (groepscmdt. Meerssen)

foto's: John van Noortwijk

In 1867 vestigde de "Vrederegter van het Kanton Meerssen" zich aan de Beekstraat. Dertig jaar had het 'Kantongeregt' zitting gehouden ten huize van 'Jufvrouw de weduwe Boots' in Meerssen.
De 'vrederegter' bleek met deze huisvesting niet meer tevreden te zijn. Daarom besloot 'de Gemeente Raad van Meerssen' grond aan te kopen voor de bouw van gemeentehuis en lokaal voor het 'Kantongeregt'. De motivering?: 'Aangezien de als zoodanig voor de gemeente gehuurde vertrekken, met het oog op de aanzienlijke bevolking, maar al te bekrompen en te meer buiten de kom der gemeente zijn verwijderd'.
Meerssen telde toen 2500 inwoners en was 1443 'Bunders' groot. De grond voor het gebouw, 'ter grootte van vier roeden negen en zeventig ellen' werd aangekocht voor f 1150. Het imposante gebouw bood toen

Trappen. Door de planton vele-vele malen per dag te nemen

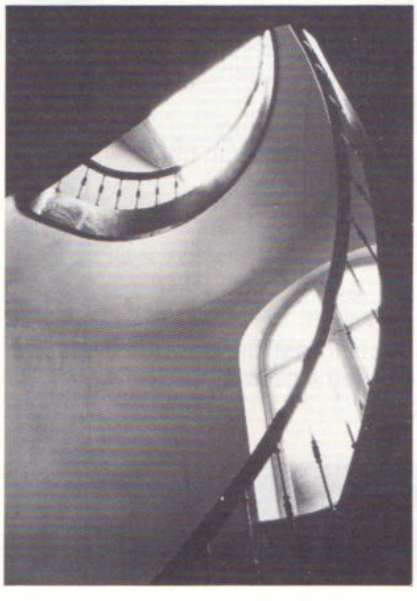

Vele B-cursisten zullen het gemeentewapen van Meerssen in het theorielokaal herkennen

Achterzijde van het gebouw. De etage met balkon was de 'veldwachtersetage'

een onderkomen voor het gemeentehuis, het kantongerecht en de veldwachtersadministratie.
Vanaf 1880 bood het ook huisvesting aan de gemeentebode, tevens veldwachter. Uit de annalen van de gemeente blijkt dat deze veldwachter, Pierre Lemeer, op 51-jarige leeftijd — 'zonder beroep zijnde' — in het huwelijk trad met de weduwe Gulikers. Een late roeping dus.
Precies 100 jaar geleden werd het "Kanton Meerssen" opgeheven en werden de archieven overgebracht naar Maastricht. Nadien was het kennelijk rustig in het gebouw.
Na de tweede wereldoorlog echter bleek er geen plaats meer te zijn voor inwoning van de politie. Zij verhuisde naar de Beekstraat 31.
De gemeente-administratie bleek echter in die dagen zo expansief dat ook hun behuizing in het oude pand te eng werd. De administratie vertrok naar de Markt in Meerssen en in 1953 kwam de politie terug naar haar oude 'stekkie'.
De 'veldwachtersetage' bood onderdak aan een Rijkspolitiegezin. Nadat de laatste bewoner van deze etage, opperwachtmeester Welmers en zijn gezin naar elders was vertrokken werd de woonetage bij het bureau getrokken. Hoewel de werkruimte daardoor is verbeterd, is iedereen het er over eens dat het huidige groepsbureau Meerssen voor de gemeente met 9000 zielen — zeker voor wat betreft het interieur — niet meer geschikt is. De trappen zijn voor mensen, die moeilijk ter been zijn, niet te nemen. Er is geen parkeergelegenheid bij het bureau (het bureau ligt aan een drukke, smalle verkeersweg, waarover dagelijks tientallen zware vrachtauto's denderen die het gebouw doen schudden op de oude grondvesten).
Het zal de kollega's van de groep Meerssen niet moeilijk vallen om hun "Merckwaerdig RP-gebouw" te verlaten om onderdak te vinden in een minder merkwaardig onderkomen.

Voorgevel groepsbureau Meerssen

security '77

internationale beveiligingsbeurs

Van 10 tot en met 14 oktober aanstaande zal in de Marijkehal van de Jaarbeurs te Utrecht de internationale beveiligingsbeurs "SECURITY '77" worden gehouden.
De oppervlakte van de komende beurs is ruim de helft groter dan de manifestatie die in 1975 plaatsvond. Het tentoonstellingsprogramma omvat o.m.: mechanische beveiliging, bewakings- en alarminstallaties, inbraak-, diefstal- en overvalbeveiliging, brand- en rampenbeveiliging, transportbeveiliging. Dienstverlenende bedrijven op het gebied van geldtransport, bewaking en kontrole maken hun opwachting. Daarnaast kan men op het gebied van beveiliging worden voorgelicht en kan men een keus maken uit aangeboden vakliteratuur.
Op dinsdag 11 oktober wordt een internationaal symposium gehouden met als thema: "Samenwerking politie - particuliere veiligheidsdiensten. - Feit of fictie?"
De beurs is dagelijks geopend van 09.00 - 18.00 uur.

terbo

- Complete kogelvrije wagens
- Het kogelvrij maken van surveillance-wagens
- Motor-schermen
- Terbo-schilden (onbreekbaar en kogelvrij mat)
- ME-wagens als afzet-container met vele mogelijkheden

project engineers b.v.
reehorsterweg 30 - ede
tel. 08380-16475

Verhoog Uw Paraatheid

Met de TELECLAX.

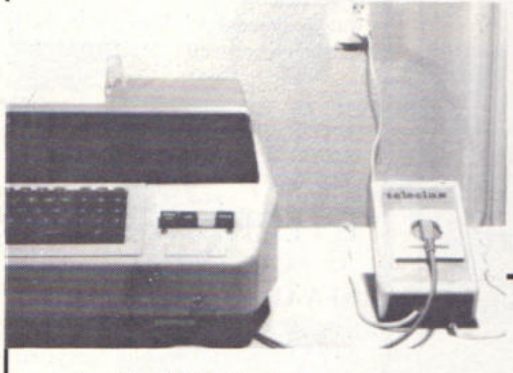

Onze "TELECLAX" stelt U in staat Uw binnenkomende Telexberichten direkt te melden in een andere ruimte dan waar Uw Telex staat opgesteld.
Of dat nu is in de kelder of op de zolder;
de "TELECLAX" waarschuwt U d.m.v. een luide pieptoon (uitschakelbaar) en een signaallampje.

De komplete "Set" bestaat uit:
1.Opnemer(te plaatsen bij Uw Telex)
2.Meld-Lessenaar
Een zwakstroom 2-aderig kabeltje tussen deze beide apparaten is voldoende terwijl intern in de te melden Telex geen verbindingen behoeven te worden gemaakt.
Vraag een demonstratie-bezoek aan bij:

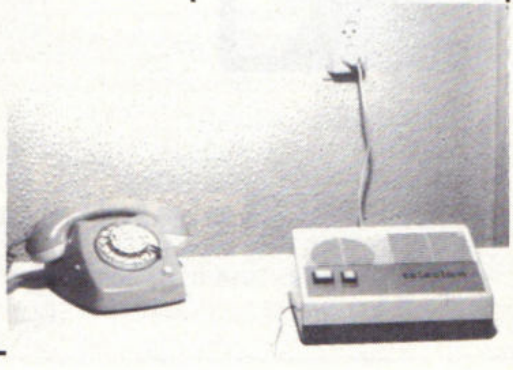

EL-CONTRONIC b.v.
BILTHOVEN
TELEFOON : 030 - 782545

nieuwe groeps-commandanten

Met ingang van 1 juli 1977 aangewezen als commandant van de groep Langedijk de adjudant B. Methorst. Hij werd geboren op 27 december 1924 te Woudenberg en was sedert 15 februari 1976 plaatsvervangend commandant van de groep Maarssen.

Met ingang van 1 juli 1977 aangewezen als commandant van de groep Maarssen de adjudant J. van de Put. Hij werd geboren op 16 augustus 1921 te Heerde en was sedert 16 december 1970 commandant van de post Maarn.

Met ingang van 1 juli 1977 aangewezen als commandant van de groep Marum de adjudant H. J. Veerman. Hij werd geboren op 29 maart 1924 te Havelte en was sedert 1 januari 1976 plaatsvervangend commandant van de groep Achtkarspelen.

Met ingang van 1 juli 1977 aangewezen als commandant van de groep Sas van Gent de adjudant J. J. van Weele. Hij werd geboren op 14 september 1936 te Nisse en was sedert 1 mei 1976 plaatsvervangend commandant van de groep Sas van Gent.

Met ingang van 1 juli 1977 aangewezen als commandant van de groep Vriezenveen de adjudant G. H. A. Leverink. Hij werd geboren op 2 oktober 1918 te Borne en was sedert 23 mei 1970 plaatsvervangend commandant van de groep Vriezenveen.

De gemeente Heemstede telt ongeveer 27.000 inwoners.

Per 1 mei 1978 is te vervullen de funktie van

KORPSCHEF VAN GEMEENTEPOLITIE

(hoofdinspecteur, ambtenaar 1e klas)

Gedacht wordt aan een kandidaat in de leeftijd van ca. 35 tot 45 jaar.

Sollicitanten zullen informatie ontvangen omtrent de gemeente Heemstede, de profielschets en de te volgen procedure die tot een benoeming zal moeten leiden.

Zij die overwegen te solliciteren kunnen deze informatie eerst telefonisch of schriftelijk aanvragen bij de chef van de afdeling financiën en personeelszaken ter secretarie (telefoon 023-284140 toestel 154).

Belangstellenden worden uitgenodigd sollicitaties met uitvoerige inlichtingen binnen 3 weken na de verschijning van dit blad te zenden aan de burgemeester van Heemstede. Op de enveloppe te vermelden "Persoonlijk".

GEMEENTE HEEMSTEDE

RENTELOOS LENEN

kunnen wij niet, wel met het goedkoop wettelijk tarief met een eigen termijnkeuze. In en tijdens looptijd aflossing mogelijk maar ook weer opname dus altijd geld achter de hand. Inlossing elders lopende lening mogelijk. Vergelijk de kosten van uw oude auto met de rentekosten voor een nieuwe auto. Natuurlijk kunt u deze gelden ook voor andere doeleinden besteden.

Voorbeeld, alle bedragen mogelijk.

Privé lening			2e Hyp. boot, caravan etc.		
ƒ 3500,–	36 mnd.	ƒ 126,–	ƒ 15000,–	96 mnd.	ƒ 282,–
ƒ 6000,–	48 mnd.	ƒ 168,–	ƒ 30000,–	120 mnd.	ƒ 500,–
ƒ 8500,–	54 mnd.	ƒ 215,–	ƒ 60000,–	180 mnd.	ƒ 858,–
ƒ 12500,–	60 mnd.	ƒ 288,–	ƒ 75000,–	180 mnd.	ƒ 1073,–
ƒ 17000,–	60 mnd.	ƒ 389,–	geen behandelingskosten		

WIST U AL dat een betere rijders Verzekering ook is voor uw auto niet ouder dan 3 jaar, bestuurder minimaal 24 jaar, met nog betere polis incl. gr. grt.

Catalogusprijs auto

ƒ 8.000,–	W.A.	ƒ 146,—	ƒ 12.000,–	W.A.	ƒ 167,—
	All risk	ƒ 349,—		All risk	ƒ 430,—
ƒ 10.000,–	W.A.	ƒ 161,—	ƒ 15.000,–	W.A.	ƒ 177,—
	All risk	ƒ 390,—		All risk	ƒ 494,—

Informeer als vele honderden voor u, vertrouwd en discreet, bel nu:

JANSENS
KREDIET BEMIDDELINGSKANTOOR

Telefoon 03410 - 1 44 23, 1 67 10
Van Goorswegje 3, Hierden, Ermelo, telefoon 03417 - 61 50

RP personalia

in dienst getreden

DISTRICT ALKMAAR

Per 1-5-'77: J. Satoer, schrijver te Heiloo.

DISTRICT GRONINGEN

Per 1-6-'77: W. Paap, wmr. 1e kl. te Slochteren; H. de Groot, wmr. te Grootegast.

DISTRICT MAASTRICHT

Per 1-6-'77: J. M. G. Wetzels, schrijver i.t.d. te Beek.

DISTRICT NIJMEGEN

Per 1-7-'77: H. Boekhorst, wmr. 1e kl. te Nijmegen.

DISTRICT ZWOLLE

Per 16-5-'77: Joh. Gnossen, schrijver i.t.d. te Zwolle (vkg).
Per 22-7-'77: R. Viltman, wmr. 1e kl. te Ommen.

ALGEMENE VERKEERSDIENST

Per 1-5-'77: Mevr. A. M. de Rek-v. Benten, schrijver-A i.t.d. te Driebergen.

DISTRICT DORDRECHT

Per 1-7-'77: Mevr. A. C. de Jager-van Dongen, schrijver te Dordrecht.
Per 1-8-'77: W. Witmond, wmr. 1e kl. te Dordrecht; J. Meulenbelt, wmr. 1e kl. te Dordrecht; J. S. A. Jonker, wmr. 1e kl. te Dordrecht; Fr. v.d. Putten, wmr. 1e kl. te Dordrecht.

DISTRICT LEEUWARDEN

Per 1-7-'77: H. Kruize, wmr. te Akkrum.

DISTRICT ZWOLLE

Per 1-6-'77: Mevr. K. J. Meints-Groenwold, schr. i.t.d. te Urk; A. Kingma, adm. ambt. B 1e kl. te Almelo.

ALGEMENE VERKEERSDIENST

Per 1-5-'77: Mevr. H. M. L. van Veen-Bakker, schr. A i.t.d. te Driebergen.
Per 1-7-'77: Th. Sijbesma, adm. ambt. A 2e kl. te Driebergen.

bevorderingen

DISTRICT ALKMAAR

tot adm. ambt. C 2e kl.:
Per 1-1-'77: Mej. W. Dral te Medemblik.

tot adjudant:
Per 1-7-'77: B. Methorst te Z.-Scharwoude.

tot opperwachtmeester:
Per 1-7-'77: E. Chr. de Bruin te Bergen Binnen.

tot wachtmeester 1e kl.:
Per 1-7-'77: H. de Jonker te Wijdenes; G. J. M. de Greeff te Wieringerwerf; W. Schotsman te Schagen.

DISTRICT AMSTERDAM

tot opperwachtmeester:
Per 1-7-'77: D. H. Leeuwis te Amsterdam (park. pol.); M. J. Hamelink te Volendam.

tot wachtmeester 1e kl.:
Per 1-7-'77: H. Mihl te Zeevang; K. Meijer te Weesp.

DISTRICT APELDOORN

tot opperwachtmeester:
Per 1-7-'77: A. H. A. de Jonge te Borculo.

DISTRICT ASSEN

tot dir. Officier 1e kl.:
Per 1-7-'77: L. P. Bergsma te Assen (d.c.).

tot wachtmeester:
Per 1-4-'77: P. F. Drolinga te Zuidwolde; J. Eilers te Vries; R. Hessels te Assen (vkg).

DISTRICT BREDA

tot adjudant:
Per 1-6-'77: J. P. C. van der Riet te Dongen.

tot opperwachtmeester:
Per 1-5-'77: P. de Rijke te Breda.
Per 1-6-'77: J. G. G. Goossens te Hoogerheide.

tot wachtmeester:
Per 1-4-'77: R. P. Boelsma te Raamsdonkveer; J. M. F. Broekhoven te Rijsbergen; A. J. G. Diepstraten te Goirle; N. J. M. Huyben te Udenhout; A. L. M. de Krom te St. Willebrord; T. A. M. Slaats te Oudenbosch; J. C. M. Verschuren te Fijnaart; T. J. Versnel te Made; W. C. M. v. Vessem te Berkel-Enschot.

DISTRICT DORDRECHT

tot adm. ambt. B 1e kl.:
Per 1-5-'77: J. C. P. Ardon te Dordrecht.

tot opperwachtmeester:
Per 1-8-'77: L. A. van Donge te Middelharnis.

DISTRICT EINDHOVEN

tot wachtmeester 1e kl.:
Per 1-7-'77: F. B. M. Beerlage te Nuenen; J. J. M. v.d. Boomen te St. Oedenrode; H. W. J. Snoeks te Bladel; D. C. J. Kits te Eindhoven.

DISTRICT 's-GRAVENHAGE

tot schrijver-A:
Per 1-6-'77: Mej. M. P. v.d. Blom te Schoonhoven.

tot adjudant:
Per 1-10-'76: K. van Wilgen te 's-Gravenhage.
Per 1-10-'76: P. Arends te Middelburg.
Per 1-8-'77: J. Lans te 's-Gravenhage.

tot opperwachtmeester:
Per 1-6-'77: C. Miedema te 's-Gravenhage.
Per 1-8-'77: J. de Haan te Voorschoten.

tot wachtmeester 1e kl.:
Per 1-7-'77: J. P. Blokland te Wateringen; W. J. Hitzert te Moordrecht; A. v.d. Berg te Hillegom; T. W. Vellema te Wassenaar; A. Damstra te Schoonhoven J. C. Smits te Nieuwkoop; T. A. Badijn te Sassenheim; R. Stigt te Schoonhoven; J. Bandstra te Lisse; P. J. A. de Bruin te Oegstgeest; R. v.d. Wateren te 's-Gravenhage; H. W. Romijn te Leiderdorp; C. v.d. Lugt te Berkel en Rodenrijs; J. Vermeer te Oegstgeest; A. Bezemer te De Lier; R. P. Verseveldt te 's-Gravenzande.

tot adm. ambt. C 2e kl.:
Per 1-2-'77: Mej. W. Treurniet te Berkel.

DISTRICT GRONINGEN

tot opperwachtmeester:
Per 1-5-'77: K. Flikkema te Winsum; J. de Vries te Oldehove.

tot wachtmeester 1e kl.:
Per 1-7-'77: E. R. Korringa te Leek.

tot wachtmeester:
Per 1-4-'77: L. J. Alserda te Groningen (vkg); O. E. v.d. Heg te Winsum; J. A. Tijsma te Appingedam; B. S. H. Wiertsema te Leek.

DISTRICT 's-HERTOGENBOSCH

tot adjudant:
Per 1-1-'77: P. J. v.d. Heuvel te
Per 1-6-'77: J. H. C. Brouwerens te Drunen; P. W. M. v. Deurssen te Bennebroek.

tot opperwachtmeester:
Per 1-6-'77: Ch. Huyer te 's-Hertogenbosch (rech. gr.).
Per 1-10-'77: P. N. J. Wels te 's-Hertogenbosch (techn. rech.); F. G. Keser te 's-Hertogenbosch (techn. rech.).
Per 1-2-'77: A. G. M. Janssen te 's-Hertogenbosch (techn. rech.).

tot wachtmeester 1e kl.:
Per 1-7-'77: A. G. de Jong te Schijndel; J. Konings te Werkendam; H. M. H. v.d. Boom te Mill; J. H. v. Middelkoop te 's-Hertogenbosch (vkg); G. Ch. E. Mekenkamp te Ravenstein.

tot wachtmeester:
Per 1-1-'77: P. Albers te Schaik.

DISTRICT LEEUWARDEN

tot opperwachtmeester:
Per 1-6-'77: W. A. Smit te Appelscha.

tot wachtmeester 1e kl.:
Per 1-7-'77: H. W. Klarenbeek te Joure; J. J. Haven te Dokkum; K. Wiersma te Dokkum.

DISTRICT MAASTRICHT

tot wachtmeester 1e kl.:
Per 1-7-'77: A. B. W. Schuivens te Valkenburg; W. L. Th. Lenoire te Cadier en Keer; W. M. G. Spaetgens te Nieuwenhagen; J. W. R. v.d. Broek te Maastricht.

agmi B.V.
Steenweg 13 - TEGELEN
Tel. 077 - 32546 (6 lijnen)

voor
- **VERKEERSBORDEN**
- **DRANGHEKKEN**
  Uw RP-type 9- en 19-spijlig 20 kg
- **ONGEVALSNOODBAKENS**
- **VERKEERSKEGELS** 5 maten
- **VEILIGHEIDSVESTEN**
- **HANDSCHIJNWERPERS** Dynalite
- **PARKEERPALEN**, neerklapbaar
- **RETROFLEKT. FOLIE, TEXTIEL, STICKERS, LETTERS, CIJFERS**
- **STOPSEIN - HANDBORDEN**
- **VERKEERSSPIEGELS**
- **ZWAAI- en KNIPPERLICHTEN**
- **MEETWIELEN en FAKKELS**
- **VERKEERSLICHTEN**
  ook met radiografische besturing
- **ALLE WEGBEBAKENINGSARTIKELEN**

de Moel bv
wegenbouw maatschappij

alkmaar, postbus 150
bergerweg 150
(072) - 27027* telex 57356

DISTRICT MIDDELBURG

tot adjudant:
Per 1-7-'77: J. J. van Weele te Sas van Gent.

tot opperwachtmeester:
Per 1-7-'77: J. R. F. Moens te Middelburg.

tot wachtmeester 1e kl.:
Per 1-7-'77: L. G. C. Bakker te Heinkenszand; G. de Klerk te Middelburg; J. W. van Wees te St. Jansteen; M. Slingenberg te Middelburg; J. Koppejan te Axel.

DISTRICT NIJMEGEN

tot adjudant:
Per 1-1-'77: G. van Wijngaarden te Terborg.

tot opperwachtmeester:
Per 1-10-'76: H. Heemstra te Arnhem.
Per 1-7-'77: W. E. Rosie te Didam.

DISTRICT ROERMOND

tot opperwachtmeester:
Per 1-10-'76: P. v. Engeland te Roermond (techn. rech.); J. C. Jansen te Roermond (techn. rech.).
Per 1-4-'77: J. Schuur te Roermond (techn. rech.).
Per 1-6-'77: H. P. G. Janssen te Meerlo-Wanssum; J. N. A. v. Oosterhout te Roermond (techn. rech.).

tot wachtmeester 1e kl.:
Per 1-7-'77: A. A. V. v. Heusden te St. Odeliënberg; M. G. den Brok te Horst; H. M. Bosch te Nederweert; G. P. M. Bos te Echt; H. G. B. v. Mulken te Helden-Panningen.

DISTRICT UTRECHT

tot adjudant:
Per 1-7-'77: J. v.d. Put te Maarssen.

tot opperwachtmeester:
Per 1-4-'77: A. R. L. Massop te De Bilt.
Per 1-5-'77: Joh. Vermeulen te Utrecht.
Per 1-7-'77: C. E. van Harten te Leusden-Zuid.

tot wachtmeester 1e kl.:
Per 1-7-'77: A. W. v. Kouterik te Abcoude; W. T. Deinum te Driebergen; P. de Groot te Woudenberg; F. W. M. Welkamp te Maarssen; R. J. Sondervan te Vleuten.

tot adm. ambt. C 1e kl.:
Per 1-1-'77: A. Blom te Vinkeveen-Waverveen.

DISTRICT ZWOLLE

tot opperwachtmeester:
Per 1-7-'77: Th. Fijn te Zwolle.

tot wachtmeester 1e kl.:
Per 1-7-'77: E. Dikken te Ambt-Delden Zuid; W. P. M. Rabelink te Raalte; H. J. Hullen te Zwolle (vkg); G. J. ten Brinke te Dalfsen.

tot adm. ambt. C 1e kl.:
Per 1-5-'77: J. E. G. Hadders te Losser.

tot adm. ambt. C 2e kl.:
Per 1-7-'77: J. Stoffelsma te Balk.

tot schrijver-A:
Per 1-1-'77: Mej. W. Hoekman te Haaksbergen.

ALGEMENE INSPECTIE

tot adjudant:
Per 1-4-'77: J. H. A. Rutgers te Arnhem.

tot adm. ambt. C 2e kl.:
Per 1-1-'77: G. H. W. Veenendaal te Utrecht.
Per 1-4-'77: Mej. H. J. F. Boersma te Voorburg.
Per 1-5-'77: T. J. van Es te Voorburg; L. Verboom te Voorburg.
Per 1-6-'77: T. M. J. Galema te Voorburg.
Per 1-7-'77: Mej. H. Kroes te Voorburg; mej. A. A. Verwilligen te Voorburg.

ALGEMENE VERKEERSDIENST

tot wachmeester 1e kl.:
Per 1-7-'77: M. Pot te Driebergen; G. C. Drost te Driebergen.

tot adm. ambt. B 1e kl.:
Per 1-1-'77: C. A. v. Breukelen te Driebergen.

tot adm. ambt. C 2e kl.:
Per 1-3-'77: Mevr. H. G. E. Remmerden-Opregt te Driebergen.

tot adm. ambt. C 3e kl.:
Per 1-6-'77: Mej. B. M. v. Rossum te Driebergen.

tot adm. ambt. C 1e kl.:
Per 1-3-'77: J. v. Koetsveld te Driebergen.

LUVA

tot wachtmeester 1e kl.:
Per 1-7-'77: H. G. J. Meester te Schiphol; J. F. M. de Groot te Schiphol.

tot adm. ambt. A 2e kl.:
Per 1-7-'77: J. A. A. v.d. Burg te Schiphol; S. G. A. van Gasteren te Schiphol.

tot adm. ambt. A 2e kl.:
Per 1-7-'77: R. E. Eman te Schiphol.

RIJKSPOLITIE TE WATER

tot opperwachtmeester:
Per 1-6-'77: G. Flobbe te Dordrecht.

tot wachtmeester 1e kl.:
Per 1-4-'77: Th. A. H. v. Gemert te Vlissingen.
Per 1-7-'77: E. Knoop te Willemstad; J. W. Hoebee te Enkhuizen; H. J. v. Elzelingen te Vlissingen.

VEILIGHEIDSDIENST KONINKLIJK HUIS

tot adjudant:
Per 1-8-'77: J. G. A. van Zijl te Baarn; C. Binsma te Apeldoorn.

tot opperwachtmeester:
Per 1-7-'77: E. L. M. v.d. Steene te Soestdijk.

VERKEERSSCHOOL

tot schrijver-A:
Per 1-7-'77: Mevr. J. Jansen - van Dijk te Bilthoven.

OPLEIDINGSSCHOLEN

tot adm. ambt. A 2e kl.:
Per 1-6-'77: C. J. Jansen te Apeldoorn.

verplaatsingen

DISTRICT ALKMAAR

Per 1-7-'77: E. P. Bos, wmr. van Schagen naar Enkhuizen; Chr. J. M. Derks, wmr. van Hoogwoud naar Beek.

DISTRICT AMSTERDAM

Per 1-7-'77: H. Sikkema, wmr. 1e kl. van Diemen naar Amsterdam (rech. gr.); G. F. Halfweg, wmr. 1e kl. van Castricum naar Amsterdam (rech. gr); C. P. Walraven, wmr. van Ankeveen naar Nederhorst den Berg; D. Dupon, wmr. 1e kl. van Diemen naar Zuidland; G. de Haan, wmr. 1e kl. van Weesp naar Amsterdam (rech. gr.); M. J. Hamelink, wmr. 1e kl. van Edam naar Volendam; C. Thalen, owmr. van Weesp naar Kortenhoef.

DISTRICT APELDOORN

Per 1-5-'77: G. H. Volmer, adm. ambt. C 2e kl. van Gorssel naar Maarn.
Per 1-7-'77: A. H. A. de Jonge, wmr. 1e kl. van Eibergen naar Borculo.

DISTRICT ASSEN

Per 1-4-'77: H. Nijlunsing, wmr. 1e kl. van Coevorden naar Assen (rech. gr.); J. Koops, owmr. van Wedde naar Diever.
Per 16-4-'77: W. H. Meertens, wmr. 1e kl. van Zuidlaren naar Assen (meldk.).
Per 1-5-'77: J. de Vries, wmr. 1e kl. van Diever naar Oldehove; R. Weistra, wmr. 1e kl. van Coevorden naar Dienst Luchtvaart.
Per 1-7-'77: H. Koenen, wmr. van Valthermond naar Roden.

DISTRICT BREDA

Per 15-4-'77: H. H. G. Snijders, wmr. van Oisterwijk naar Bergen (N.H.).
Per 1-6-'77: J. P. C. v.d. Riet, owmr. van Gilze naar Dongen; J. H. Reimus, owmr. van Lage Zwaluwe naar Elburg.

DISTRICT DORDRECHT

Per 1-8-'77: L. A. van Donge, wmr. 1e kl. van Brielle naar Middelharnis.

DISTRICT EINDHOVEN

Per 1-7-'77: Th. Bakker, wmr. van Waalre naar Balk; M. A. Hendriks, wmr. 1e kl. van Hapert naar Eindhoven (vkg).

DISTRICT GRONINGEN

Per 1-5-'77: K. Flikkema, wmr. van Oude Pekela naar Winsum.
Per 1-6-'77: Scheuneman, owmr. van Kantens naar West-Terschelling.

DISTRICT 's-HERTOGENBOSCH

Per 1-6-'77: J. H. C. Brouwerens, owmr. van Vlijmen naar Drunen; M. G. J. Leune, owmr. van Drunen naar Vlijmen; P. W. N. v. Deurssen, owmr. van Rosmalen naar Bennebroek.
Per 6-6-'77: M. L. H. v.d. Bergh, owmr. van Haps naar 's-Hertogenbosch (rech. gr.).
Per 1-7-'77: A. M. Janssen, wmr. van Nistelrode naar 's-Hertogenbosch (rech. gr.).

DISTRICT LEEUWARDEN

Per 1-6-'77: D. Westerhoff, wmr. 1e kl. van Franeker naar Leeuwarden; J. W. Hulleman, wmr. van Surhuisterveen naar Buitenpost; Tj. Annema, owmr. van Metslawier naar Leeuwarden; F. J. Chr. van Essen, wmr. 1e kl. van Hollum (A.) naar Leeuwarden (vkg); W. A. Smit, wmr. 1e kl. van Balk naar Appelscha.
Per 1-6-'77: J. G. A. v.d. Woning, owmr. van Vlieland naar Ommen.
Per 20-6-'77: G. Boelsma, wmr. van Leeuwarden naar Driebergen.
Per 1-7-'77: H. J. Veerman, adjudant van Buitenpost naar Marum.

DISTRICT MAASTRICHT

Per 1-6-'77: G. W. M. Verbong, owmr. van Slenaken naar Maastricht (meldk.); P. J. Hessels, wmr. van Meerssen naar Ulestraten; J. L. F. M. Hoffman, wmr. van Meerssen naar Geulle; J. H. F. M. Driessen, owmr. van Maastricht (meldk.) naar Maastricht (gr. park. pol.).
Per 1-7-'77: H. M. G. J. Hurkmans, wmr. 1e kl. van Schaesberg naar Beesel.

DISTRICT NIJMEGEN

Per 1-4-'77: P. T. M. Thuis, wmr. van Zelhem naar Oosterhout.
Per 1-6-'77: P. A. Th. M. Adolfs, wmr. van Laag Keppel naar Doesburg; A. A. van Wijk, owmr. van Heerewaarden naar Beneden-Leeuwen.
Per 11-6-'77: A. Veltman, wmr. 1e kl. van Beek naar 's-Heerenberg.

gemeente rijssen

(± 21.000 inwoners)

Bij de gemeente Rijssen is plaats voor een

MILIEU-KONTROLEUR

Taken:
— toezichthouden in de bossen, in de plantsoenen, op de buitenwegen;
— kontrole op de wijze van aanbieden van huis- en bedrijfsvuil;
— kontrole op de verontreiniging van straten en terreinen;
— kontrole op de naleving van verordeningen betreffende het milieu;
— het geven van voorlichting betreffende milieuverontreiniging.

Vereisten:
— mulo/mavo-diploma;
— goede algemene ontwikkeling;
— goede kontaktuele eigenschappen;
— belangstelling voor de natuur;
— minimum leeftijd plm. 25 jaar.

Tot aanbeveling strekt het bezit van het I.V.N.-diploma en ervaring met soortgelijk werk.

Sollicitanten moeten bereid zijn:
— de voor deze funktie nodige cursussen te volgen;
— avond- of weekenddiensten te verrichten;
— eventueel deel te nemen aan een psycho-technisch onderzoek.

Salaris, afhankelijk van leeftijd, opleiding en ervaring, in de rang van: milieu-kontroleur
f 2.164,— tot f 2.543,— per maand;
milieu-kontroleur A
f 2.291,— tot f 2.807,— per maand.

De gebruikelijke rechtspositieregelingen zijn van toepassing. Voor het verkrijgen van woonruimte zal zo nodig alle medewerking worden verleend.

Sollicitaties binnen 10 dagen na het verschijnen van dit blad te richten aan burgemeester en wethouders van Rijssen.

DISTRICT ROERMOND

Per 1-6-'77: H. P. G. Janssen, wmr. 1e kl. van Echt naar Mierlo-Wonssum.
Per 20-6-'77: J. H. Geenen, wmr. van Roermond (vkg) naar A.V.D.
Per 25-7-'77: P. J. G. M. Geurts, wmr. van Swalmen naar Echt.

DISTRICT UTRECHT

Per 1-5-'77: R. A. de Waard, wmr. 1e kl. van Jutphaas naar Maarsbergen.
Per 1-6-'77: L. H. M. Boos, wmr. van Jutphaas naar Amerongen.
Per 1-6-'77: Joh. F. van Beek, wmr. 1e kl. van Bunnik naar Vleuten-de Meern.
Per 1-7-'77: J. v.d. Put, owmr. van Maarn naar Maarssen; B. Methorst, owmr. van Maarssen naar Z-Scharwoude.

DISTRICT ZWOLLE

Per 1-4-'77: Th. Fijn, wmr. 1e kl. van Urk naar Zwolle (rech. gr.).
Per 1-5-'77: H. E. Kamperman, wmr. 1e kl. van Vriezenveen naar Zwolle (rech. gr.).

ALGEMENE VERKEERSDIENST

Per 1-7-'77: H. P. Vis, wmr. 1e kl. van Driebergen naar Ruurlo.

RIJKSPOLITIE TE WATER

Per 9-5-'77: L. Smid, wmr. 1e kl. van Vlissingen naar Dordrecht (rech. gr. RPtW).
Per 1-6-'77: H. D. W. de Jong, owmr. van Nijmegen naar Gouda; G. Flobbe, wmr. 1e kl. van Wemeldinge naar Dordrecht.
Per 9-7-'77: A. W. Schwencke, wmr. van Dordrecht naar Vlissingen.

de dienst verlaten

DISTRICT ALKMAAR

Per 1-7-'77: T. Tas, adj. comm. A te Alkmaar; Chr. v. Petersen, adjudant te Z.-Scharwoude; C. G. Mooij, wmr. 1e kl. te Zwaagdijk-Oost.
Per 1-7-'77: Joh. A. de Jong, schr. te Bergen-Binnen.
Per 1-8-'77: P. M. Stoop, adjudant te Hoogwoud.

DISTRICT AMSTERDAM

Per 1-7-'77: A. M. v.d. Werf, adm. ambt. C 2e kl. te 's-Graveland; E. Foorthuis, owmr. te Amsterdam; J. M. R. Renckens, owmr. te Amsterdam.

DISTRICT APELDOORN

Per 1-7-'77: G. J. Geels, wmr. 1e kl. te Nunspeet; D. Koens, adjudant te Apeldoorn; B. C. Hartenberg, owmr. te Wapenveld.

DISTRICT ASSEN

Per 1-6-'77: S. Sikkema, adj. te Assen.
Per 1-7-'77: H. Bosma, owmr. te Assen.

DISTRICT BREDA

Per 1-6-'77: J. Tabor, owmr. te Gilze.

DISTRICT DORDRECHT

Per 1-7-'77: G. Krijnsen, adjudant te Middelharnis.

DISTRICT EINDHOVEN

Per 1-7-'77: L. A. Meijers, wmr. 1e kl. te Bergeijk.

DISTRICT 's-HERTOGENBOSCH

Per 1-6-'77: Tj. Feenstra, adj. te 's-Hertogenbosch; J. P. M. Vermeulen, adj. te Drunen; F. J. W. v. Rooy, owmr. te Oploo; W. Groenen, owmr. te Mill.
Per 1-7-'77: W. H. A. Tiemissen, owmr. te Geffen; J. v.d. Ouden, owmr. te Drunen.

DISTRICT MAASTRICHT

Per 1-7-'77: W. v. Gils, owmr. te Bemelen; H. Ch. Koks te Susteren.

DISTRICT ROERMOND

Per 1-6-'77: E. J. Vriezen, wmr. 1e kl. te Roermond (meldk.); A. B. Martens, wmr. 1e kl. te Roermond (gr. park. pol.).
Per 1-7-'77: D. C. v.d. Kaay, wmr. 1e kl. te Beesel.

DISTRICT UTRECHT

Per 1-7-'77: G. Visscher, wmr. 1e kl. te Maarn; B. Companjen, owmr. te Woudenberg; G. Hazeleger, owmr. te Elst.
Per 1-8-'77: Joh. G. Ph. v. Kippersluis, wmr. 1e kl. te De Bilt.

DISTRICT ZWOLLE

Per 1-7-'77: L. Hamberg, wmr. 1e kl. te Goor; N. Pronk, owmr. te Zwolle; J. G. H. M. Damhuis, owmr. te Haaksbergen; G. W. Peters, adj. te Vriezenveen.
Per 1-8-'77: Joh. Veldman, wmr. te Raalte; H. Huisman, wmr. 1e kl. te Losser.

RIJKSPOLITIE TE WATER

Per 1-6-'77: K. Renema, wmr. 1e kl. te Amsterdam; H. Snip, wmr. 1e kl. te Arnhem; E. Hemminga, wmr. te Leeuwarden.
Per 1-7-'77: J. Willemsen, adj. te Leeuwarden.

in memoriam

Wmr.
J. H. J. Hinssen
Bergen (L.)
☆ 17-3-'57
† 23-6-'77

Wmr.
J. G. G. Schürkens
Echt
☆ 19-12-'46
† 23- 6-'77

Wmr. 1e kl.
D. Duinsbergen
Leersum
☆ 17-12-'20
† 27- 6-'77

Adjudant
J. F. v.
Scheppingen
Boskoop
☆ 11-9-'19
† 28-6-'77

Adjudant
I. Chr. Schuit
Medemblik
☆ 7-11-'17
† 6- 7-'77

Owmr.
J. H. A. Overmars
Cothen
☆ 13- 9-'17
† 30- 7-'77

Adjudant
J. v.d. Nat
Raamsdonksveer
☆ 15-12-'31
† 2- 8-'77

CAP-CHUR APPARATUUR

VECIN

Voor het vangen en verdoven van wilde, wild geworden of moeilijk te benaderen dieren.

SHORT RANGE PROJECTOR (Pistool) Voor schietafstanden van 10 tot 12 meter.
LONG RANGE PROJECTOR (Koolzuurgasgeweer) Voor schietafstanden van maximaal 35 meter.
EXTRA LONG RANGE PROJECTOR (Vuurwapengeweer) Voor schietafstanden van 10 tot 100 meter

Een duidelijke Nederlandse brochure over de toepassing van deze apparatuur is thans beschikbaar op aanvraag.

vecin

BUREAU VECIN
Laan van Meerdervoort 227 - 's-Gravenhage - Tel. 070-394481

Reserve Rijkspolitie

aangenomen

Per 15-6-'77: D. Bunschoten te Amsterdam; P. A. Deunhouwer, A. A. van Gemert, W. A. Onderstal allen te Dordrecht; D. Bakker te 's-Gravenhage; W. de Vries te 's-Hertogenbosch; P. W. A. G. Bessems, F. P. E. M. Hartmans allen te Maastricht; J. M. Troost te Roermond.
Per 1-7-'77: J. L. C. Hommersen te Amsterdam; A. J. Vosselman te Apeldoorn; R. Frans te Assen; P. H. A. Hendriks te Breda; Chr. van Es, A. M. de Jong, G. H. de Soeten, G. J. M. Willemsen allen te Dordrecht; L. Anker te 's-Gravenhage; W. H. A. v.d. Burgt, A. C. Ippel, M. W. v.d. Meulen, J. Vink allen te 's-Hertogenbosch; U. G. Bergsma, J. Holwerda, J. Visser allen te Leeuwarden; P. H. J. Franssen te Maastricht; E. F. Lassen te Utrecht; J. A. Kokhuis te Zwolle.
Per 15-7-'77: W. Schreur, distr. Dordrecht; J. van der Molen, distr. 's-Gravenhage.
Per 1-8-'77: A. Priem, distr. Apeldoorn; P. Daling, distr. Assen; W. J. M. Bastiaansen, K. de Bie, H. J. A. Dolmans, J. J. Foesenek, R. C. van Gellecum, P. C. Huips, P. Th. A. Koks, J. Sleiffer, A. M. E. Vrijvogel allen te Breda; F. E. J. Bijkerk, J. H. van 't Hoff allen te Dordrecht; C. Boon, W. A. Geul, J. C. H. Groenenboom allen te 's-Gravenhage; J. Schippers, S. Talsma allen te Leeuwarden; J. P. H. Ramakers, G. H. M. Schillings allen te Maastricht; J. H. Verkoelen te Roermond; G. Essenburg, J. de Jong, A. R. G. Pieters, E. Spijker allen te Utrecht; W. Hooikammer, G. Stegeman allen te Zwolle.

geslaagd voor Geoefendman

J. van Alphen, H. C. Arts, J. J. B. Boon, M. J. Kessels, W. Kieboom, B. de Koning, W. Konings, A. H. Koops, J. E. Meulenbelt, J. A. van Oord, D. J. Roffel, H. Th. Smits, A. Spierings, C. C. A. Verbunt allen te 's-Hertogenbosch; P. T. Altenburg, L. Kramer, T. Nutters, G. P. Oldenburger, M. Postma, A. Riekels, E. Talen, J. Veenstra, R. Wagenaar allen te Leeuwarden.
H. Hamminga, J. H. Kramer allen te Amsterdam.

geslaagd voor Buitengewoon Geoefendman

J. van Berkel, C. A. I. M. den Brok, W. P. Combee, M. H. F. M. Dortmans, P. van der Giessen, L. J. van den Heuvel, G. J. H. J. van der Heijden, W. H. Hoed, A. J. M. Hoefnagels, G. Hus, J. W. M. Janssen, H. G. W. Keijzers, W. A. van der Linden, J. A. M. de Looyer, Chr. B. Millenaar, Th. H. J. Nijs, J. W. B. Roelofs, J. M. H. Schouten, J. C. Treffers allen te 's-Hertogenbosch; A. J. J. van de Bunt, U. Damstra, J. van Dijk, W. Kok, M. Tienstra, T. Vijverberg, J. Weistra allen te Leeuwarden.
W. J. Potemans, H. Zwart, allen te Amsterdam.

verplaatst

W. Meijer van distr. Groningen naar distr. Zwolle.

overleden

F. M. A. van Laarhoven (22-6-'23/23-7-'77) te 's-Hertogenbosch; J. Maliepaard, (19-8-'46/15-7-'77) te Dordrecht.

WIJ ZIJN TOCH GOEDKOPER

GELDLENINGEN VOOR IEDEREEN EN VOOR IEDER DOEL

Wij verzorgen door geheel Nederland een snelle probleemloze en solide behandeling van uw aanvraag voor een persoonlijke lening, financiering, praktijkfinanciering enz. Onze ruime ervaring staat borg voor een deskundige en discrete behandeling.

- **Wettelijke tarieven**
- **Geen informatie bij werkgever of buren**
- **Geen kosten vooraf**
- **Kwijtschelding bij overlijden**
- **Op elk tijdstip vervroegd af te lossen**

U krijgt het volle door u gevraagde bedrag in handen. Reeds lopende verplichtingen geen bezwaar, indien regelmatige betaling hierop heeft plaatsgehad (sanering).

Bel of schrijf naar:

BUKO FINANCIERINGEN

POSTBUS 495 - ZWOLLE - DURANTESTRAAT 8
TELEFOON (05200) 19893 of 18244
Kantooruren 9.00 - 21.00 uur

netto in handen	24 mnd.	36 mnd.	48 mnd.	60 mnd.
ƒ 2.500	124	89	—	—
ƒ 3.500	171	122	—	—
ƒ 4.500	217	154	123	104
ƒ 5.500	263	187	148	125
ƒ 6.500	310	219	174	146
ƒ 8.500	402	283	224	189
ƒ 10.500	495	348	275	231
ƒ 11.000	518	364	287	241
ƒ 14.500	680	477	376	315
ƒ 16.000	750	526	415	348
ƒ 18.000	843	592	466	391
ƒ 21.000	984	691	544	456
ƒ 24.000	1125	790	622	522

Ook tussenliggende bedragen

EIGEN-HUIS-BEZITTERS OPGELET!

ƒ 10.000 over 120 mnd. = ƒ 146,—
ƒ 25.000 over 180 mnd. = ƒ 316,—
ƒ 35.000 over 180 mnd. = ƒ 442,—
ƒ 60.000 over 180 mnd. = ƒ 759,—

Informeert u ook eens vrijblijvend naar de mogelijkheid tot het **vóór**-financieren van de rijkssubsidie.

Juni-puzzel

Beeldwoordpuzzel

De oplossing van de beeldwoordpuzzel in het juni-nummer is 36 x letter R.
Winnares werd mevr. N. van IJken-Roodhart, J. F. Kennedylaan 245 te Drachten.

Zoekplaatje

De bougie zit tussen de planten bovenaan links op de tekening.
Winnaar werd: Robby van Buren, Capellelaan 73, Ammerstol (Z.H.).

Juli-augustus-puzzel

De oplossingen van de vakantiepuzzels luiden als volgt:

puzzel I: Politie

Winnares werd: Ingrid Oost, Houthakkersweg 29, Wezep.

puzzel II: Kampeerpuzzel

Flanel, long, galop, pannekoek, kern, norm, motie, epistel, latoen, negatief, flik, kordaat, trawant, twijg, gaas, stronk, kornet, taf, foelie, eik, koon, nors, spek, kaap, poort, trek, kudde, eer, rolde, eng, globe, erato, oporto, tor, rots, smoor, rekest, talk, kwaad, ader, ergens, steek, karaf.
Winnaar werd de heer G. Janssen, Dorpsstraat 80, Lexmond.

puzzel III: Kabinetsformatie

10 x letter G.
Winnaar werd mevrouw J. Fopma-Wijbenga, Oranjestraat 55, Assen.

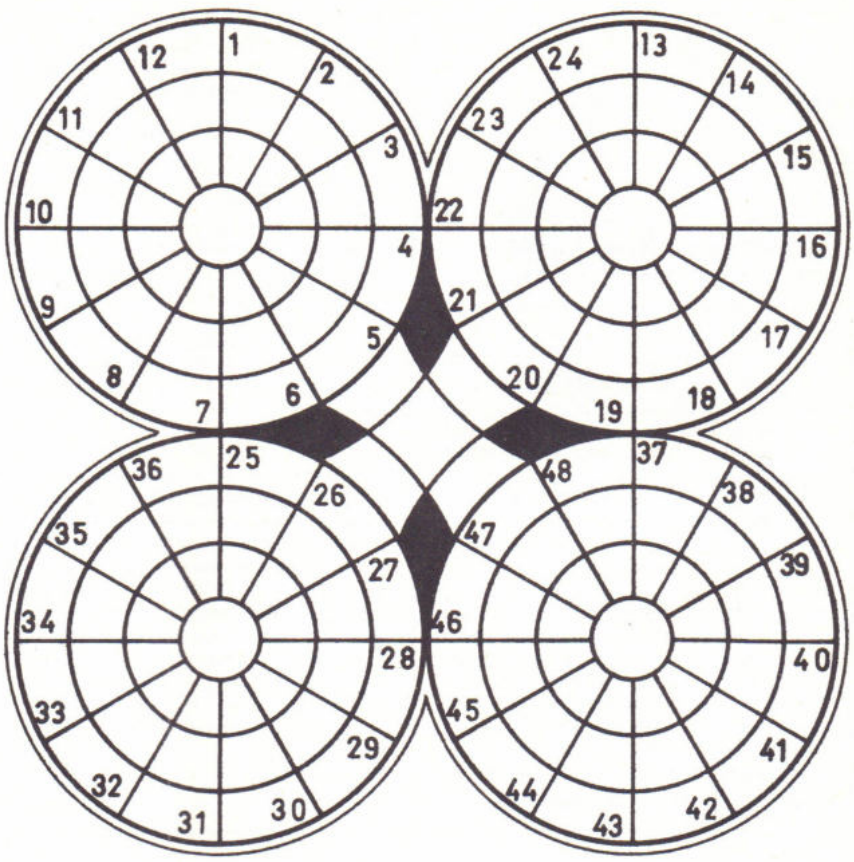

In de raderen in te vullen:

1. gehoornd zoogdier; 2. verharde huid; 3. onderzoek; 4. vloeistof; 5. kasteel; 6. bezoeker; 7. droogvloer; 8. zoete wijn; 9. mestvocht; 10. fijn garen weefsel; 11. deel van het been; 12. huwelijk; 13. hijswerktuig; 14. werklust; 15. nauwe opening; 16. wild zwijn; 17. stuurinrichting; 18. putemmertje; 19. kloek; 20. zwak; 21. Arabische vorst; 22. zangvereniging; 23. gast; 24. melkklier; 25. toespraak; 26. rivier in Duitsland; 27. ongaarne; 28. aanwijzend voornaamwoord; 29. vierkante zuil die een muur afsluit; 30. plaats aan de Rivièra; 31. bezit; 32. kasuaris; 33. model; 34. graskluit; 35. grond; 36. bergplaats; 37. glazen vat; 38. rood kleurtje op de wang; 39. één enkele keer; 40. boordsel; 41. tijdperken; 42. lichte bedwelming; 43. bloeiwijze; 44. delfstof; 45. moerassig; 46. werk van een toondichter, muziekstuk; 47. heldendicht; 48. deel van het hoofd.

Leiden, Pesthuislaan 7, tel. 071-134241
Nederlandse krijgsgeschiedenis
Modernisering van de expositie vindt ononderbroken plaats, waardoor geleidelijk een goed beeld ontstaat van de krijgsgeschiedenis der "lage landen" van ca. 4500 v. Chr. tot 1953.
Geopend: ma t/m vr 09.00—17.00 uur
zo 13.00—17.00 uur
Gesloten: 1 jan., 30 apr., 3 okt, 25 dec.

Delft, Korte Geer 1, tel. 015-124126
Studiecollectie Militair Materieel
Geschut, pantservoertuigen, draagbare wapens, vuurleidingsapparatuur, verbindingsmiddelen en munitie. Bezoek uitsluitend na telefonische afspraak.

RP MAGAZINE

HOE IS UW KONDITIE?

MAANDBLAD
VAN HET
KORPS
RIJKSPOLITIE

19e jaargang no. 2
oktober 1977

DEZE MAAND

- Een half jaar na de vliegramp vragen politiekollega's die de ruim 500 slachtoffers moesten identificeren zich nog af: Zul je van zo'n ervaring ooit helemaal loskomen?
- Hoe hebben zij dit moeten verwerken?

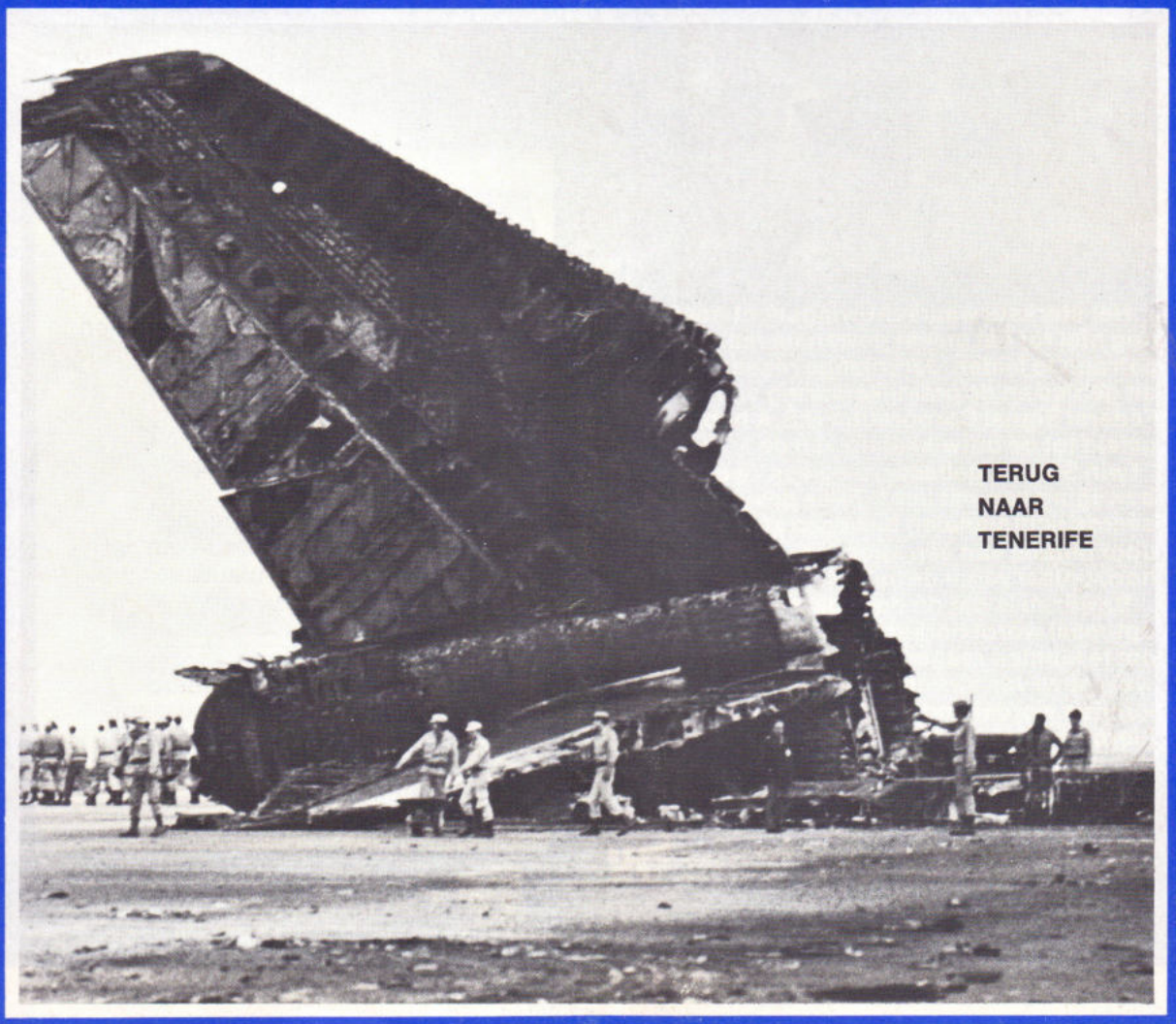

TERUG
NAAR
TENERIFE

RP MAGAZINE

MAANDBLAD
VAN HET
KORPS
RIJKSPOLITIE

19e jaargang
no. 2
oktober 1977

in dit nummer

inhoud

J. J. Oosterbroek na de identifikatie op Tenerife:
"Je mag je er niet van afmaken" 6

Test u zelf:
Hoe staat het met uw lichamelijke konditie? 25

CURSIEFJE
De Ulm 33

INFO INTERN
Nieuws uit de districten . . . 17
Nieuwe wachtmeesters . . . . H

VASTE RUBRIEKEN
Personalia . . . . . A
Puzzelrubriek 36
Adressen van redaktie en administratie 34

Hoe verwerkten zij Tenerife?

Een half jaar na de catastrofale vliegtuigbotsing op Tenerife kijken enkele vertegenwoordigers van de teams politieambtenaren, tandartsen en andere medewerkers aan de identifikatie van de honderden slachtoffers, terug op hun zware taak van toen.
Hoe hebben zij dat verwerkt? Wat is het uiteindelijke resultaat geweest? . . . . . pag. 6

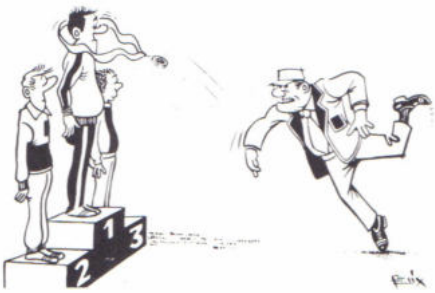

Hoe staat het met uw lichamelijke konditie?

Voor de spiegel, met ingehouden adem, lijkt het meestal nog niet zo gek. Maar hoe staat het werkelijk met onze fysieke konditie?
Dat kunt u spoedig weten (en eventueel korrigeren), want de korpstest die op komst is, kunt u thuis alvast uitproberen aan de hand van de doe-het-zelf-test, waarvan u alle gegevens vindt op . . . . . pag. 25

J.J. Oosterbroek na de identificatie van de slachtoffers op Tenerife:

JE MAG JE ER NIET VAN AFMAKEN

Twaalf politieambtenaren en vier tandartsen op Tenerife, ruim honderd medewerkers op Schiphol. Met de opdracht: het identificeren van de passagiers en bemanningsleden van de KLM-Boeing die bij de vliegramp op Tenerife waren omgekomen.
Hoe vond die identificatie plaats? Wat zijn de ervaringen van de medewerkers? Hoe kijkt een jonge collega op zijn werkzaamheden terug? Wat is het uiteindelijke resultaat in cijfers van de inzet?
Het RPm liet een aantal betrokkenen aan het woord.

Foto Algemeen Dagblad / Robert Lantos d.d. 31-3-1977

Op de avond van zondag de zevenentwintigste maart 1977 schrok Nederland op van het bericht dat twee vliegtuigen van KLM en PANAM waren betrokken bij de vestiging van een triest record. Twee Boeings 747, met aan boord ruim 600 passagiers waren die avond rond zes uur op het vliegveld van de luchthaven Los Rodeos te Santa Cruz op het Spaanse eiland Tenerife tegen elkaar gebotst en geëxplodeerd. Het ongeval met de twee luchtreuzen zou de geschiedenis ingaan als de grootste vliegramp tot dan.
In de schroeiende vlammenzee van de KLM-Boeing 747-PH-BUF, genaamd 'Rijn', vonden alle 248 inzittenden, vanuit Nederland op weg naar een vakantiebestemming, binnen enkele ogenblikken de dood. Van het Amerikaanse passagiersvliegtuig overleefden 338 mensen de ramp niet, de overigen raakten gewond.
Televisiekijkers en radioluisteraars volgden die avond verbijsterd de ingelaste nieuwsuitzendingen. Familieleden, vrienden en kennissen van de verongelukte vliegtuig gebruik hadden gemaakt wachtten ongerust af.
ben gemaakt wachtten ongerust af.
Bij de leden van de staf van de Dienst Luchtvaart en de rampenstaf van het korps Rijkspolitie maakte het gevoel van verbijstering inmiddels plaats voor de zakelijke kant van het gebeuren. Er moest een onderzoek plaatsvinden naar de oorzaak van de ramp, maar bovendien dienden de slachtoffers te worden verzorgd.

door: A. Huizing
foto's: Dienst Luchtvaart RP
Techn. Recherche Den Haag
H. L. van Harrevelt (BPV)

Aankomst van de tweede ploeg RP-ers op Tenerife.

Triest en chaotisch

Kort na middernacht vertrok vanaf Schiphol een andere Boeing 747 van de KLM met aan boord onder meer een delegatie van de KLM, de pers, de Rijksluchtvaartdienst en vier man van het korps Rijkspolitie, te weten de heren J. J. Oosterbroek (hoofd afdeling luchtvaartonderzoeken, tevens chef d' équipe), H. J. C. M. Theeuwes en F. Hensens (tactische rechercheurs), allen van de Dienst Luchtvaart en W. de Graaf van de technische recherche 's Gravenhage.
J. J. Oosterbroek: "Tijdens de vier uur vliegen in de richting van Tenerife probeer je je voor te bereiden op hetgeen je te wachten staat. Je vraagt je af wat je op de plaats van de ramp zult aantreffen. In het vliegtuig maak je kennis met alle andere passagiers en je probeert werkafspraken te maken".
Om vier uur in de morgen was de aankomst op Las Palmas. Tenerife kon door de ramp niet worden aangedaan. Een oude helikopter vormde de enige verbinding door de lucht tussen de twee eilanden. Niet iedereen was blij met het vooruitzicht om met dit vervoermiddel te worden overgevlogen, doch om ongeveer half zeven stapten de leden van de officiële delegatie (w.o. de politiemensen en de officiële vooronderzoeker van de Rijksluchtvaartdienst) veilig en wel aan land op Tenerife's vliegveld Los Rodeos. Voordat de vlieger zijn toestel aan de grond zette, kon de groep vanuit de lucht nog zien hoe de wrakstukken in de schemerte lagen te gloeien.
J. J. Oosterbroek: "De wrakstukken rookten nog. Men was bezig met nablussen toen wij op de plaats van de ramp kwamen. Militairen waren druk in de weer met het bergen van de vele stoffelijke resten van de beide vliegtuigen. De eerste indruk: triest en chaotisch".
Nadat de groep de rampplaats had bekeken, begaf men zich naar de hangar waar alle omgekomenen werden binnengebracht, de Amerikanen en de Nederlanders van elkaar gescheiden.
De Boeings waren op 500 á 600 meter van elkaar geëxplodeerd waardoor het blijkbaar niet moeilijk was om beide groepen uit elkaar te houden.
Bij de aanblik van dit alles deed zich bij de groep politiemensen al gauw de vraag voor: "Wat kunnen we doen? Zijn er mogelijkheden voor identificatie? Wat moeten we het thuisfront, Schiphol, vertellen?"
Tijdens de vlucht hadden zij inmiddels de mededeling ontvangen dat de groep een aanvulling zou krijgen van acht man.
J. J. Oosterbroek: "Al gauw hadden we ook een indruk van de oorzaak van de luchtramp. Met de wetenschap dat er personeel onderweg was en de indruk dat er mogelijkheden waren voor identificatie van de slachtoffers, hebben wij onze diensten aangeboden aan de Spaanse rechter van instructie. Of we aan de slag zouden kunnen, hing af van de beslissing van de Spaanse overheid.
Mijn eerste indruk was dat we enkele tientallen slachtoffers zouden kunnen identificeren. Dat aantal is

Rp.org_RPM77_10_okt_nr.02_compri

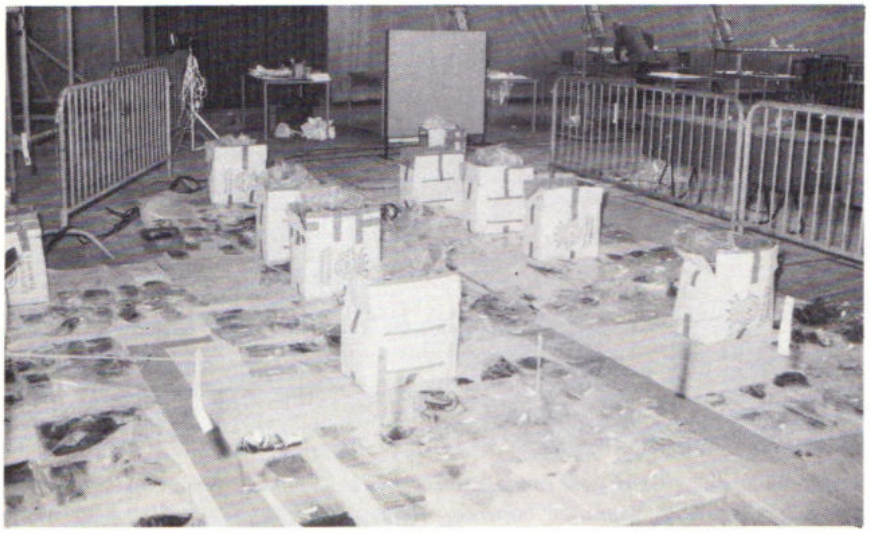

Bij het wrak van de KLM-machine en in de hangar werden vele losse voorwerpen aangetroffen. Daar waren talrijke waardevolle artikelen bij: sieraden, etc. Nadat alles was schoongemaakt en op foto vastgelegd, konden nabestaanden er over beschikken.

later gelukkig aanmerkelijk hoger gebleken".

Tien slachtoffers per uur

Nadat de groep de omgeving had verkend, kontakten had gelegd en de bevindingen aan Schiphol had gerapporteerd besloot men zich in het hotel, op ongeveer een half uur afstand van het vliegveld, te gaan verkleden en verfrissen, in afwachting van de beslissing van de rechter van instructie. Kort nadat de groep in het hotel was gearriveerd, liet de heer Van Reijsen van de RLD weten dat de Spaanse overheid toestemming had gegeven om de identificatiewerkzaamheden uit te voeren "en of men zo snel mogelijk wilde beginnen!".
Voorbereidingen werden getroffen, zodat men na de (nu zo broodnodige) aanvulling van personeel meteen aan het werk zou kunnen gaan. Dat werk zou bestaan uit het beschrijven van de stoffelijke resten: het registreren van kleding, sieraden en andere bijzonderheden. Dit alles, opgeslagen in een z.g. "Tenerife-dossier", zou op Schiphol moeten dienen om aanknopingspunten te vinden die uiteindelijk tot identificatie van de slachtoffers zou leiden.
"Aanvankelijk hadden we voor het beschrijven van alle 248 stoffelijke overschotten vierentwintig uur de tijd", merkt de heer Oosterbroek op. "Er was ons gezegd dat we uiterlijk dinsdagavond om zes uur klaar moesten zijn. De Spaanse wet bepaalt namelijk dat een stoffelijk overschot binnen twee maal vierentwintig uur gebalsemd en gekist moet zijn. Of het ons zou lukken om binnen die tijd alle 248 lichamen te beschrijven, wisten wij niet, maar we hebben gezegd: "We doen het"."
Om zes uur die avond arriveerden de heer A. van den Bos van de rampenstaf (die bij de identificatie als coördinator zou optreden) en de heer G. J. Botterweg van de Dienst Luchtvaart (die de Spaanse taal meester was en als tolk kon fungeren bij het kontakt tussen de Nederlanders en de Spaanse autoriteiten), drie technische rechercheurs, te weten G. Toren, A. G. M. Janssen en J. Abma, Vlieger A. de Winter van de Dienst Luchtvaart (in verband met het onderzoek naar de oorzaak van de ramp), Luva-rechercheur J. Tintel en Luva-fotograaf W. G. Schermer.
De Winter en Tintel evenals Theeuwes en Hensens brachten de nodige ervaring mee. Zij waren onder meer op Sri Lanka geweest, waar zij hadden meegewerkt bij de identificatie na een Martin-Air-vliegtuigongeval.
In een tempo van ongeveer tien slachtoffers per uur werden de stoffelijke resten onderzocht en beschreven. Medische studenten uit naburige ziekenhuizen en jonge assistenten van een plaatselijke lijkbezorger staken de helpende hand toe.
J. J. Oosterbroek: "Er was zoveel werk, dat we er met z'n allen tegenaan moesten. Belangrijk was het beschrijven van de slachtoffers, maar daarnaast was het zaak om alles zo goed mogelijk te bewaken en te zorgen dat de genummerde lichamen en de voorwerpen die erbij hoorden, niet werden verwisseld. Toen we maandagavond met de identificatiewerkzaamheden begonnen, hadden ver-

Tandarts Free:

'Onvoorstelbaar'

Tandarts E. W. Free (48) uit Arnhem was een van de tandheelkundigen die hun diensten aanboden bij de identificatie van de slachtoffers van de vliegramp. Hij is een van de weinigen die een studie maken van de forensische tandheelkunde. Deze richting wordt bij de opleiding voor tandarts niet gedoceert. De heer Free noemt zijn studie 'een rare kronkel', die bij hem is ontstaan naar aanleiding van gebeurtenissen in de Hitlertijd.
Tandarts Free bracht op Tenerife naast zijn studie een stuk ervaring mee: hij werkte samen met het Rijkspolitieteam dat tot taak had de verzorging en herkenning van de slachtoffers van de ontploffing op het terrein van de DSM in het Limburgse.
Toen de heer Free in Tenerife aankwam, was zijn eerste indruk: gruwelijk en onvoorstelbaar. Hij trof binnen de groep van politiemensen, die al bijna 24 uur veel werk verzetten, een geweldige werksfeer.
De medewerking van de tandartsen bleek voor de herkenning van de slachtoffers van groot belang. In 60% van de processen-verbaal bleek hun inbreng te hebben bijgedragen tot de identificatie van de slachtoffers.

schillenden van ons al veertig uur op de benen gestaan. Maar behalve de vermoeidheid speelde daarbij natuurlijk ook de zware psychische en mentale druk en de feitelijke omstandigheden waaronder moest worden gewerkt een rol. Om het personeel op de been te houden gingen we op tijd eten. Ook de communicatie met Nederland was van belang. Met een onderbreking van een paar uur werkten we een etmaal door".

Vier tandartsen

's Maandagsmiddags was al duidelijk dat er tandartsen zouden moeten komen. Naast het aantreffen van sieraden en stukjes kleding zou een goede beschrijving van het gebit een uitstekend uitgangspunt kunnen zijn bij de identificatie. Uit een snel overleg met Schiphol bleek, dat tandarts R. A. Kieser, namens enkele kollega's reeds zijn diensten had aangeboden aan de commandant van de Dienst Luchtvaart. De heer Kieser is praktizerend tandheelkundige, hij fungeert als adviseur van de Geneeskundige Verzorging Politie en van het Gevangeniswezen. Hij maakt een studie van de forensische (gerechtelijke) tandheelkunde en heeft ervaring op dat gebied. Met drie kollega's bleek hij bereid om naar Tenerife te vliegen.

J. J. Oosterbroek: "Aanvankelijk was hun aankomst op dinsdagmiddag rond zes uur gepland. Omdat alle kisten op dat tijdstip gesloten moesten zijn heb ik in eerste instantie gezegd: 'Stuur ze maar niet, ze komen te laat'. Gelukkig voor ons, bleek in de loop van de dinsdag dat de mensen, die belast waren met het balsemen en kisten van de slachtoffers (mede door het vertraagde aanbod van loden kisten, formaline, watten enz.) hun schema niet konden aanhouden. Toen wij dat in de gaten kregen, viel de spanning bij ons enigszins weg. Door hun vertraging kregen wij wat rust in de ploeg. Toen de tandartsen en een sectieassistent van dr. Zeldenrust tegen het eind van de namiddag aankwamen gaf dat ons een gevoel van opluchting. Zij zijn op een psychologisch juist moment gekomen. Van de 248 slachtoffers moesten wij er toen nog ongeveer zestig beschrijven. Onze vermoeidheid was erg groot. Ik was blij dat de tandartsen en de sectie-assistent er waren. Niet alleen omdat ze konden helpen, maar vooral doordat ze ons die mentale opkikker bezorgden van 'nu de laatste zestig nog!'

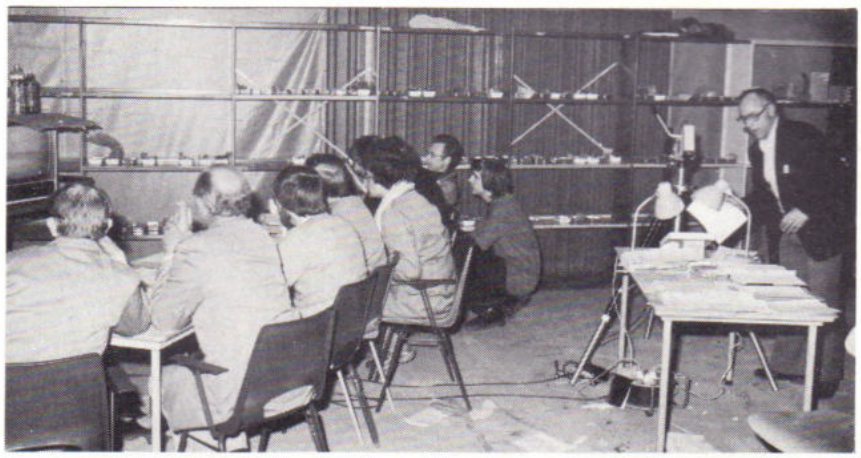

Tandarts Kieser (rechts) en rechercheurs proberen via de bijzonderheden van een gebit aanknopingspunten voor een herkenning te vinden.

Technisch rechercheur Van Wilgen bij de beoordeling van sieraden.

's Nachts om goed drie uur waren we klaar met het beschrijven van de lichamen van de slachtoffers en was er voor een groot deel van de mensen tijd voor enige rust. Een ander deel bleef in de hangar om toezicht te houden".

Woensdag kon de rampenstaf-officier A. van den Bos met de 248 Tenerifedossiers en de voorwerpen die op de lichamen waren aangetroffen, naar Schiphol vertrekken om daar met de feitelijke identificatie te beginnen. Slechts enkele slachtoffers waren op Tenerife bij het beschrijven al herkend aan de hand van voorwerpen die op de lichamen waren aangetroffen.

De balseming en het kisten waren die woensdagnamiddag beëindigd. Op vrijdagmorgen ging de laatste kist aan boord van een coaster waarmee de stoffelijke resten naar Las Palmas werden gebracht om vervolgens per KLM-vliegtuig naar Nederland te worden gevlogen.

J. J. Oosterbroek: "Onze opdracht richtte zich intussen ook op het onderzoek naar de oorzaak van de ramp. Het behoort in zulke gevallen tot onze taak om de officiële vooronderzoeker van de Rijksluchtvaartdienst, in deze zaak was dat de heer Van Reijsen, te begeleiden in verband met de justitiële aspecten van het ongeval.

Bovendien was van belang dat vastgesteld werd hoeveel passagiers er van het verongelukte vliegtuig gebruik hadden gemaakt en wie die inzittenden waren.

We moesten ook weten of de Spaanse autoriteiten bereid waren overlijdensverklaringen voor onze slachtoffers af te geven.

Onze rechercheurs deden daarom onderzoeken op de eilanden Tenerife en Las Palmas bij reisorganisaties en vertegenwoordigers van de KLM en Holland International.

Bij dit onderzoek bleek onder andere,

dat een hostess van Holland International wel op de boekingslijst van het vliegtuig stond, maar op het laatste moment niet was ingestapt bij het vertrek van Tenerife.
En dan waren er nog de formaliteiten voor en het toezicht op het vervoer van de kisten en het overdragen aan de KLM-bemanningen.
Op zondag na de ramp vertrokken onze laatste mensen naar Nederland".

Schipholdossiers

Toen de eerste groep politiemensen was vertrokken naar Tenerife, begon

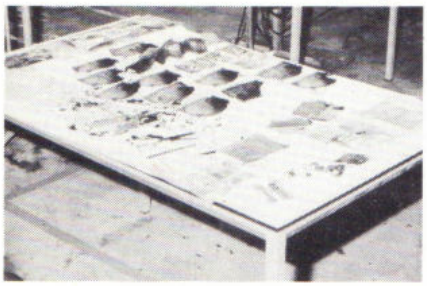

Stukjes kleding, schoeisel, geld en sieraden van een slachtoffer.

men op Schiphol een schema op te stellen van wat er in de loop van de komende dagen zou moeten gebeuren, in afwachting van de resultaten van de werkzaamheden op de plaats van de ramp.
Gecoördineerd door de heer H. van Laar van de rampenstaf, begonnen zeven rechercheurs op maandagochtend na de ramp met het samenstellen van een zogenaamd 'Schipholdossier'. De verzamelde gegevens in dit dossier zouden later kunnen worden vergeleken met de gegevens die dan op Tenerife omtrent de slachtoffers waren bijeengebracht in het 'Tenerife-dossier'.
De heer A. Westra (hoofd onderafdeling luchtvaartonderzoeken Rotterdam): "Om aan zoveel mogelijk bijzonderheden van de slachtoffers te komen wilden we (aan de hand van vragenlijsten) bij nabestaanden en relaties deze bijzonderheden opvragen. Daarvoor bleken evenwel niet voldoende politiemensen beschikbaar te zijn. Overleg tussen de commandant van de Dienst Luchtvaart en de direkties van KLM en Holland International had tot gevolg dat nu vertegenwoordigers van KLM en HINT dit werk overnamen. Terwijl zij op pad waren, legde ons team lijsten aan met bijzonderheden over ringen, kettingen en andere sieraden. Toen de heer Van den Bos op donderdag na de ramp, met de gegevens uit Tenerife terugkwam konden de T- en de S-dossiers naast elkaar worden gelegd en vergeleken.
Onze ploeg, aangevuld met vijf rechercheurs uit het land, kon door middel van intern rechercheren een

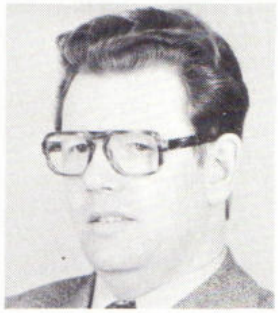

Wim de Graaf:

'In een roes'

Wim de Graaf (40) van de technische recherche Den Haag had op de avond van de vliegramp geen tijd meer om een koffer te pakken. Met wat haastig bij elkaar geraapte toiletspullen en kleding reisde hij af naar Schiphol; de Boeing van de KLM zou om half tien vertrekken.
Om zes uur 's maandagsmorgens kwamen hij en de overige delegatieleden op Las Palmas aan. Daar moesten tien man met hun bagage, waaronder de rampenkoffersets van de Rijkspolitie, verder met een oude helikopter.
De Graaf: "Ik was niet de enige die er tegenop zag om met dat ding te vliegen. Ook een deskundige van de Rijksluchtvaartdienst vertrouwde het niet helemaal. Voordat hij plaatsnam stelde hij vast dat de rotorbladen van de heli in elk geval van een goedgekeurd type waren. Bij aankomst op Tenerife verklaarde een van de medepassagiers er niet over te denken om met dit toestel terug te vliegen.
Nadat we de plaats van de ramp hadden gezien en eens even in de hangar hadden gekeken waar de lijken lagen, begreep ik dat we een beroerde klus te doen zouden krijgen. De identificatie zou een enorm karwei worden. Toen onze chef d' équipe vroeg of ik mogelijkheden zag voor het klaren van het karwei, heb ik gezegd dat er aanknopingspunten waren. Een voorwaarde was echter dat er tenminste tien man zouden komen om te assisteren.
Een geluk bij het werken was dat het in de hangar, ook overdag, koel was. We hebben er de koudste nacht sinds jaren meegemaakt. Dat hield de atmosfeer in de open hangar enigzins draaglijk.
Toen we na onze opdracht van Tenerife waren teruggekeerd, hadden we een week thuis moeten zijn om bij te komen. Terwille van de voortgang van de identificatie zijn we toch maar doorgegaan. Van de parate kennis van de Tenerifegangers hebben de kollega's op Schiphol veel gemak gehad, geloof ik.
Achteraf realiseer ik mij, dat ik alles in een roes heb doorgemaakt. Wij hebben in een goed team gewerkt en we kregen op Tenerife het gevoel, dat het thuisfront, Schiphol, goed functioneerde. Het deed mij persoonlijk goed dat, toen we met een groep op vrijdagavond na de ramp terugkeerden, werden opgewacht door de leiding van de Dienst Luchtvaart.
Ik geloof wel dat je van zo'n ervaring als op Tenerife wel een tic overhoudt. Toen ik al weer een poosje in mijn gewone doen was, stelde ik mezelf bij het ontmoeten van mensen de vraag, hoe je zo'n man of vrouw zou kunnen identificeren. "Dat kettinkje of die ring zou een goed aanknopingspunt kunnen zijn", stelde ik dan voor mezelf vast.
Het was voor De Graaf geen moeilijk punt om de rouwdienst in de grote hangar van de Luchthaven Schiphol mee te maken: "Zakelijk bekeken was dat het sluitstuk van deze opdracht'.

start maken met de identificatie van de slachtoffers".
Er kwam meer assistentie. De groep die op Schiphol aan het werk was kreeg hulp van districtsrechercheurs uit het land. Nog meer artsen en tandartsen boden hun diensten aan. De Koninklijke Landmacht leverde personeel en materieel om röntgenfoto's van de slachtoffers te kunnen maken.
Op zaterdag 2 april werkten ruim honderd man aan de identificatie.
"Die hulp was noodzakelijk", zegt de heer J. J. Oosterbroek. "Op dinsdag 5 april te 24.00 uur eindigde namelijk de termijn waarin wij nog onderzoeken aan de slachtoffers konden doen. In verband met Goede Vrijdag (de dag waarop er geen Rooms-Katholieke begrafenis kan plaatshebben) was dit de uiterste termijn voor het sluiten van de kisten. De KLM had op woensdag een rouwdienst in de hangar op Schiphol gepland. Zij wilden op dat moment weten wie wel en wie niet waren geïdentificeerd in verband met vervoer en begraven.
Dat was de tweede 'deadline' waarmee we te maken kregen".

V.l.n.r. G. J. Botterweg (tolk), J. J. Oosterbroek (chef d'équipe) en A. van den Bos (coördinator bij de identificatie) in de hangar op Tenerife.

Op Schiphol probeert de heer A. van den Bos van de rampenstaf zich te concentreren.
Verder naar rechts de heren J. J. Oosterbroek en A. Westra.

Beste methode

Op dinsdagnacht om twaalf uur waren 137 slachtoffers geïdentificeerd.
A. Westra: "Daarna zij we het land ingegaan. We zijn extern gaan rechercheren. Bij nabestaanden en andere relaties moesten we proberen nog meer gegevens te verkrijgen. De eerste bijzonderheden die we via de vertegenwoordigers van de KLM en HINT hadden gekregen, bleken, nadat wij de Tenerife-dossiers hadden gezien, niet voldoende.
Er was voor onze mensen aanleiding om op een bepaald onderwerp door te gaan of dit opnieuw aan te snijden, zodat mogelijk meer gegevens omtrent het slachtoffer bekend konden worden. De telefoon bleek hierbij bijzonder nuttig. Nabestaanden waren onmiddellijk bereid een afspraak voor een bezoek te maken. Onze rechercheurs zagen wel tegen dat karwei op, maar achteraf is gebleken dat de confrontatie erg goed is verlopen".
Door deze werkwijze zagen de rechercheurs kans nog eens 36 slachtoffers te identificeren, zodat het aantal op 15 april tot 173 was gestegen. Op die datum vertrokken de assisterende politiemensen weer naar hun standplaats en werd het onderzoek door de Dienst Luchtvaart voortgezet. Alle details werden nog eens en nog eens bekeken. In eigen ploeg werden de namen van nog 31 slachtoffers bekend.

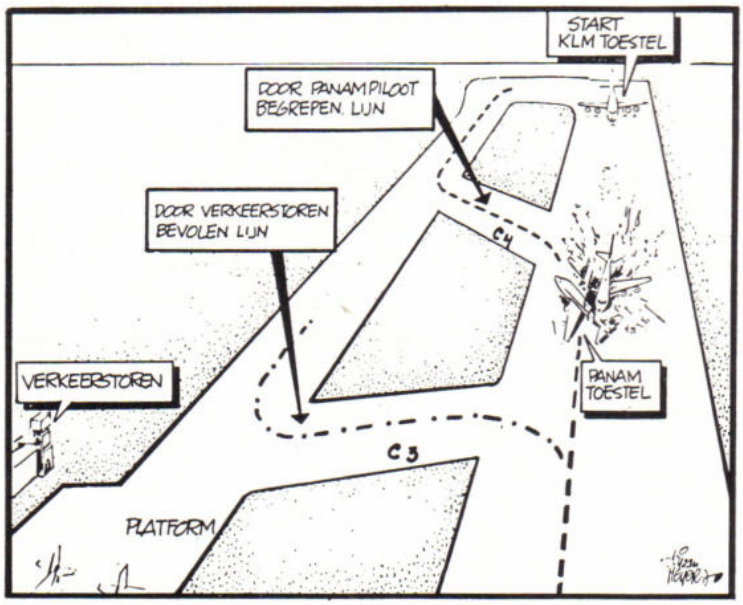

Kaartje Algemeen Dagblad

J. J. Oosterbroek: "Zo zijn we uiteindelijk geëindigd op een getal van 204, dat is bijna 83%. Ik veronderstel dat dit aantal niet groter zal worden, hoewel we er nog mee bezig zijn. Dit hoge percentage had ik nooit verwacht.
De Amerikanen hadden 338 doden. Zij hebben tot nu toe 218 mensen geïdentificeerd (ongeveer 70%), hoewel zij bij een bezoek aan onze dienst veronderstelden gemakkelijk 90 á 95% geïdentificeerden te kunnen halen. Ik neem aan dat zij tot een hoger cijfer hadden kunnen komen, als zij zich van het begin af met de identificatie hadden bezig gehouden. Ik had echter op Tenerife de indruk dat de Amerikanen meer aandacht hadden voor de oorzaak van de ramp. Het kan ook zijn dat ze niet over het juiste gereedschap en personeel beschikten. Gezegd dient te worden dat de Amerikanen naast de zorg voor de overledenen, bovendien aandacht moesten besteden aan een groot aantal gewonde slachtoffers.
Voor mij staat echter vast dat de methode, die wij op Tenerife hebben gevolgd, de beste was. Als we in Nederland een onderzoek aan de gebalsemde lichamen hadden moeten verrichten, hadden we niet zoveel gegevens kunnen verzamelen als we nu op Tenerife hebben gedaan.
De accurate wijze van werken op de rampplaats heeft Schiphol in de gelegenheid gesteld tot dit resultaat te komen. Persoonlijk is de wijze van werken op Tenerife en Schiphol voor mij een openbaring geweest. Mij is gebleken dat je in teamverband, onder moeilijke omstandigheden, bijzonder goed kunt werken.
Via de KLM hebben we verschillende goede reacties uit het land gehad. Nabestaanden toonden zich dankbaar als ze te horen kregen dat hun omgekomen familielid, vriend of kennis was geïdentificeerd. Dat steunt ons in de overtuiging dat je aan dit werk niet genoeg kunt doen. Je mag je er op geen enkele manier vanaf maken. Een oplossing als een massagraf op Tenerife? Nee, dat kun je de nabestaanden niet aandoen".

Jan Tintel:

'Zo betrekkelijk'

Jan Tintel (35) is rechercheur bij de onderafdeling luchtvaartonderzoeken van de luchthaven Rotterdam. Hij was betrokken bij het onderzoek naar aanleiding van een ramp met een vliegtuig op Sri Lanka. Wellicht is dat de reden, dat hij naar Tenerife werd gestuurd.
"Ondanks het feit dat je al het een en ander hebt meegemaakt zit je je onderweg naar de plaats van de ramp toch op te winden. Je vraagt je af wat je gaat zien.
Toen we op Tenerife waren gearriveerd stelde ik voor mezelf vast dat de werkomstandigheden daar veel beter waren dan op Sri Lanka. Je kon hier als het ware meteen aan het werk. Toe ik echter werd geconfronteerd met de ruim 500 stoffelijke overschotten van de mensen die bij de ramp waren omgekomen (er werden er op dat moment nog steeds aangevoerd), dacht ik: "Moeten we daaraan beginnen?" Het leek een haast onmogelijke opgave. Overigens viel toen wel alle spanning van me af. We hebben onder een enorme druk gewerkt, want we moesten dinsdagavond om zes uur klaar zijn. Desondanks zijn we niet onverschilliger gaan werken. Je doet het snel en routinematig. Maar gezien de gegevens die we aan Schiphol hebben kunnen doorspelen, kun je wel stellen dat we ons werk zo zorgvuldig mogelijk hebben gedaan. Als je eenmaal de juiste werkwijze hebt bepaald, kun je er tegenaan. In twijfelgevallen overlegde je met elkaar.
Wat me bijzonder is opgevallen, was het werk dat een Spaanse jongen in de hangar verrichtte. Hij was er altijd. Zo nu en dan sliep hij op een paar balen watten. Ook was er een jong meisje dat voortdurend behulpzaam was bij het inpakken van losse spullen. Wij waren blij met die hulp; het leek ons wel eens of er nooit een eind kwam aan ons werk.
Op dit moment vraag ik me af of je van zo'n ervaring helemaal los zult komen. Het is wel een feit dat ik er steeds over praten wil. Als ik aan het gebeuren wordt herinnerd ga ik weer vertellen. Na onze terugkomst uit Tenerife hebben we allemaal kontakt gehad met een psychiater die ons de wegen aangaf die we zouden kunnen bewandelen als het ons teveel werd. Die begeleiding heb ik op hoge prijs gesteld. Hij was het ook die ons adviseerde met betrekking tot het wel of niet bezoeken van de herdenkingsdienst op Schiphol. Ik ben er wel naar toe gegaan. Toen kwamen bij mij even de tranen. Dat was voor mij het moment dat ik mijn gevoelens kon uiten en veel spanning kwijtraakte.
De confrontatie met nabestaanden bij het rechercheonderzoek bij de mensen thuis was vrij zakelijk. Een bezoek aan een familie waarvan de ouders van drie kinderen zijn omgekomen, spreekt je natuurlijk wel aan, maar behoort tot het werk dat je moet doen in het belang van de familie. Een volgende keer? Ik sta niet te dringen om een eventuele volgende maal weer mee te gaan. Men mag gerust een ander nemen. Ik kan me echter voorstellen dat men gebruik wil maken van mijn ervaring. In dat geval zal ik er niet tegenopzien om weer af te reizen.
Als je bij zo'n onderzoek betrokken wordt leer je wel hoe betrekkelijk vele dingen zijn. In enkele frakties van sekonden is het met je gedaan en verhuis je naar een dossier met een nummer."

Identificatiekoffers

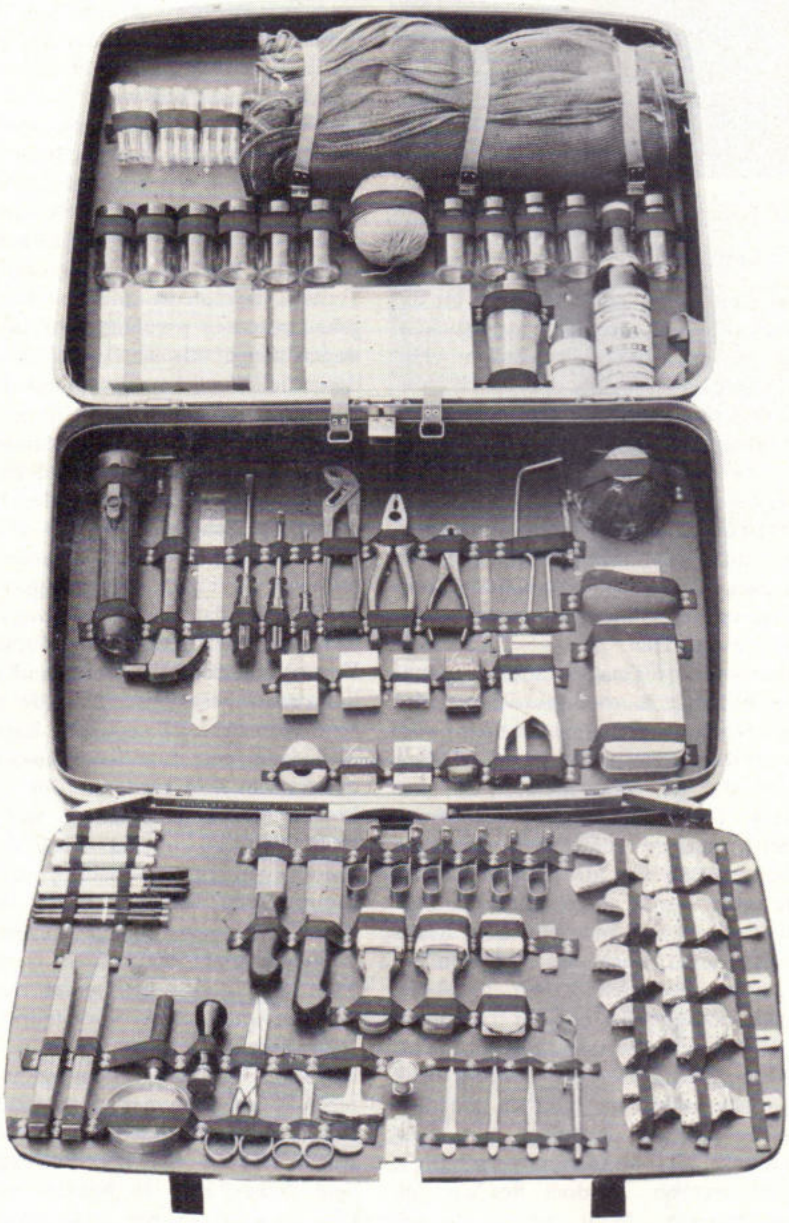

Foto H. L. van Harrevelt (BPV)

Interieur van een van de koffers uit de rampenset.

Opnieuw hebben de identificatiekoffers (in politietermen 'rampenkoffers') van het korps Rijkspolitie hun nut bewezen. Na in het verleden te zijn gebruikt bij de identificatie van slachtoffers bij de verkeersramp te Prinsenbeek, de brand in een bejaardentehuis te Driebergen, een scheepsbrand, een autobrand te Hoevelaken en de treinramp te Schiedam, behoorden twee van de drie koffersets die voortdurend ter beschikking staan, tot de bagage van de groep politiemensen die bij de identificatie van de slachtoffers van de ramp op Tenerife werden ingezet.
"In feite raakt geen enkele politieman volkomen bedreven in het onderdeel 'identificatie'", zegt kapitein A. van den Bos van de Rampenstaf van de Rijkspolitie. "Het is daarom goed dat de technische rechercheur kan beschikken over goed gereedschap. De rampenset bevat voorts een administratief systeem om de identificatie tot een goed einde te brengen en bovendien kan zowel de man in het veld als diegene die op beleidsniveau werkt, een beroep doen op de ervaringen die wij-van-de-rampenstaf op dit speciale onderdeel hebben".
Overste H. van Laar is coördinator van de rampenstaf. In 1962 was hij als waarnemend districtscommandant Utrecht nauw betrokken bij de identificatie van de slachtoffers van de treinramp bij Harmelen.
Na de watersnood in 1953 en de treinramp in 1962 bleek er een duidelijke behoefte aan een goed systeem om bij rampen tot een goede afwikkeling van de identificatiewerkzaamheden te komen. Er werd een werkgroep geïnstalleerd waaruit later de rampenstaf ontstond. Als eerste opdracht kreeg deze werkgroep het samenstellen van een goed systeem om identificatiewerkzaamheden te kunnen uitvoeren. Praktische ervaringen van ambtenaren van de technische recherche, aangevuld met gegevens afkomstig uit Duitsland en Oostenrijk (waar men op dat punt reeds systemen had ontwikkeld) waren uitgangspunten bij de samenstelling van de rampenkoffersets die in 1967 ter beschikking kwamen.
Momenteel beschikt de Rijkspolitie over drie sets. Twee ervan staan ge-

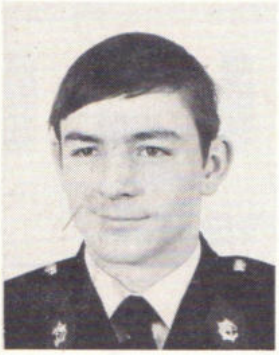

Peter van Beek:

'Je hand opsteken'

Peter van Beek (19) is wachtmeester bij de Rijkspolitie met als standplaats Rozenburg. Op 1 april j.l., vrijdags na de ramp, was hij één jaar 'bij de baas' en maakte hij met een aantal jonge kollega's deel uit van het beveiligingsdetachement dat op Schiphol dienst deed. Vijf wachtmeesters (w.o. Peter van Beek) werden op die dag belast met het toezicht in en om de hangar op Schiphol-Oost, waarin de kisten met de stoffelijke resten van de slachtoffers van de vliegramp stonden opgesteld.
"Toen ik er naar toe moest, was ik wel nerveus", zegt hij.
"Je kunt je namelijk geen voorstelling maken van wat je gaat zien. De eerste indruk van al die kisten is imponerend. Je realiseert je dat het nog maar pas allemaal levende mensen waren die in die kisten liggen.
Gelukkig voor mij had ik al enige ervaring met slachtoffers van een ongeval: op de eerste dag in de politiepraktijk kreeg ik al te maken met twee doden bij een aanrijding. Maar desondanks . . .".
Toen op een gegeven moment duidelijk werd dat men, om de herkenning van de slachtoffers in snel tempo voortgang te laten vinden, assistentie nodig had voor hand en spandiensten werden vrijwilligers uit het beveiligingsdetachement gevraagd.
Peter van Beek was niet de eerste die zich opgaf: "Eerst probeer je voor jezelf een excuus te vinden om het niet te doen. Je vraagt je af of dat werk een taak voor jou is. Uiteindelijk steek je je hand op, misschien doe je dat wel om je groot te houden".
Peter heeft geholpen waar het kon en mogelijk was. De meest ingrijpende karweien liet hij echter graag over aan 'jongens die nog harder waren'.
De rouwdienst heeft hij niet bijgewoond. Dat vindt hij niet erg.
"Vergeten doe ik het nooit", zegt hij.

reed bij de AVD te Driebergen en een bij de Dienst Luchtvaart op Schiphol. Bij de samenstelling van de sets ging men uit van circa driehonderd slachtoffers: het grootste aantal personen dat toen van een passagiersvliegtuig gebruik kon maken. Bij de aanschaf van het materiaal hield men rekening met de mogelijkheid dat het eventueel elders in de wereld zou moeten worden ingezet (bij vliegrampen). Daarom werd de bagage uitgevoerd in lichtgewicht-materiaal.
Mede naar aanleiding van de gebeurtenissen op Tenerife zal het aantal koffersets met twee worden uitgebreid (500 is ongeveer het aantal inzittenden van een Boeing 747).
"Bij de berging begint de identificatie", zegt de heer Van Laar. "Daarom is er een foto- en nummeringsysteem ontwikkeld waar we gebruik van kunnen maken vanaf het moment van de berging van de slachtoffers. Ik hoop dat we dat systeem in de praktijk kunnen toepassen. Dat hangt af van het feit of de plaatselijke politiechef na de ramp de daadwerkelijke beslissing van het handhaven van de status quo (waarvoor de Luchtvaartrampenwet b.v. de mogelijkheid biedt) heeft kunnen nemen. Als de politieman vanaf de berging het slachtoffer kan volgen, is de mogelijkheid tot identificatie groter. Daardoor wordt het de overheid mogelijk gemaakt nog meer zekerheid te verkrijgen over de identiteit van het slachtoffer. Het is uiteindelijk de overheid die de plicht heeft om nabestaanden op de hoogte te stellen."

durft u
zomaar
aan iedereen
te vertellen
wat u allemaal
te beveiligen heeft?

INTERSAFETY

STAAL GORKUM B.V.
inbraak,
brand en bedrijfsbeveiligingssystemen

GRATIS INFORMATIE VOORAF:
Telefoon 01830-33377
Telex: 26525 hdr
Postbus 175 Gorinchem

terbo

- Complete kogelvrije wagens
- Het kogelvrij maken van surveillance-wagens
- Motor-schermen
- Terbo-schilden (onbreekbaar en kogelvrij mat)
- ME-wagens als afzet-container met vele mogelijkheden

project engineers b.v.
reehorsterweg 30 - ede
tel. 08380-16475

info RP intern

Op de waterweg gezien 17

Zomerproef met crossmotoren in surveillance 18

Installatie G. J. Feylbrief als D.C. Nijmegen 19

Motorrijders AVD fietsten 2500 gulden bijelkaar 20

Film RP te Water klaar voor gebruik 21

De Rijkspolitie in de NOS-schijnwerpers 22

RP-Sport 24

Aan deze INFO-INTERN werkten mee:

G. A. Boot, G. Helmendach, U. de Lange, H. A. de Ruiter, Th. Spelt.

Eindredactie:

A. Huizing.

Op de waterweg gezien . . .

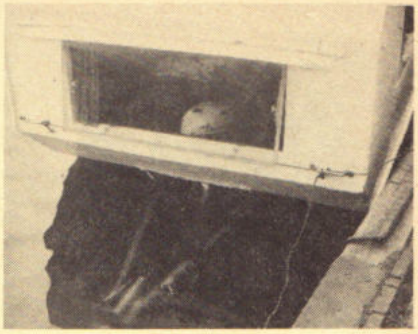

". . . de voortstuwing gebeurde . . ."

AMSTERDAM. — Personeel van de Rijkspolitie te Water in en rond Amsterdam raakt niet zo gauw van streek bij de aanblik van vreemdsoortige vaartuigen, op de vaart ook wel 'pieremachochels' genoemd. In de beroemde grachten van onze hoofdstad kan men vele misbouwsels aantreffen.

Onlangs signaleerde een patrouille op het Binnen-IJ een nieuw fenomeen: een varende caravan. De voortstuwing van dit zelfbouwgeval gebeurde door middel van een buitenboordmotor, die door een gat in de bodem van de caravan, in het water stak. De 'uitwatering' — waarom spreekt men niet van 'inwatering'? — bedroeg slechts 10 centimeter. Dat wil zeggen dat de afstand tussen wateroppervlak en het laagste punt waardoor het water naar binnen kan stromen deze afstand bedroeg.

Op advies van de RPtW-ers heeft de eigenaar het 'gevaarte' uit het water gehaald en er de bestemming voor gegeven die doorgaans voor caravans geldt. (UdL)

"kamikaze-caravan"

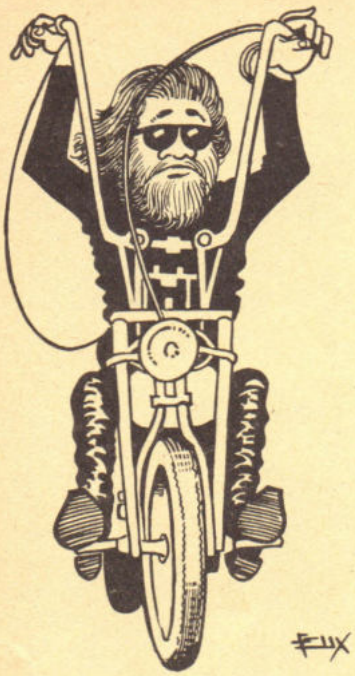

Zomerproef met crossmotoren in surveillance

VAALS. — Holle wegen en bospaden zijn voor de rijkspolitie in Vaals en Gulpen geen onneembare hindernissen meer bij het surveilleren. Sinds kort hebben de twee groepen daarvoor ieder een 250 cc crossmotor Drie wachtmeesters (Hulsman, Kurvers en Silvius) hebben een speciale aanvullende opleiding gekregen om de machine te kunnen hanteren. De motoren voldoen ook aan alle eisen om op de gewone weg te kunnen rijden. "Met die motor kom je nu op plaatsen waar je met de surveillanceauto niet of moeilijk kunt komen, vooral als het geregend heeft. Je verstoort de rust overigens nauwelijks. Die motoren maken niet zo'n hels kabaal als de echte wedstrijdmachines", aldus een van de wachtmeesters. Tot 1 september konden de drie wachtmeesters op de crossmotoren patrouilleren. Toen liep de Limburgse proef (tegelijk met een achttal proeven aan de kust) af. De Algemene Inspectie beslist daarna over de toekomst van deze vorm van patrouilleren.

(Uit: Algemeen Dagblad)

Met zwaailicht over de kop geslagen

LOOSDRECHT. — Wat wit om de neus, maar op een paar onbeduidende schrammen na ongedeerd kropen op 7 juli een opper en een wachtmeester der rijkspolitie op de Nieuw-Loosdrechtsedijk, uit hun totaal vernielde wagen. De auto was over de kop gevlogen en ettelijke meters over het wegdek door geschoven.
De politieauto was op weg naar Breukelen en voerde zwaailicht en maakte gebruik van geluidssignalen. Een grote melkwagen stond aan de rechterkant van de dijk geparkeerd; veertien meter verderop links een personenauto die — ondanks de signalen van de politieauto — optrok. Bij een poging tot uitwijken raakte de politieauto de trottoirband en sloeg over de kop. (Gooi- en Eemlander)

Vechtersbaas bijt politieman in buik

BAARN. — Bij een vechtpartij op het woonwagenkamp in Baarn heeft een van de bewoners een politieman in zijn buik gebeten. Een andere agent liep een blauw oog op. Tegen een van de vechtersbazen is procesverbaal opgemaakt wegens mishandeling, onbehoorlijk gedrag en verzet. (Gooi- en Eemlander)

Wachtmeester Jansen blust de brand

DEN BOSCH. — Materieel was er voldoende, maar blussers waren er te weinig toen in het Brabantse Berlicum brand was gemeld in een opslag van afvalhout. Kollega J. A. Jansen van de post Berlicum trad (tijdelijk) vrijwillig toe tot het plaatselijke brandweerkorps.

Rp.org_RPM77_10_okt_nr.02_compri

De sleutel van het districtsbureau Nijmegen in een aantrekkelijke A.I.-verpakking voor de heer Feijlbrief.

Foto: Techn. rech. Den Bosch

Installatie G. J. Feijlbrief als D.C. Nijmegen

NIJMEGEN. — "Enthousiast, vol goede moed en heel gaarne aanvaard ik mijn nieuwe functie als commandant van het district Nijmegen van het korps Rijkspolitie", aldus de heer G. J. Feijlbrief na zijn installatie door de Algemeen Inspecteur.

Vele vertegenwoordigers van openbaar bestuur, justitie en politie waren op 31 augustus in "De Vereeniging" te Nijmegen bijeen om deze plechtigheid bij te wonen.

"Ik bevind me in een wat wonderlijke positie", zei generaal P. J. Plattel in zijn toespraak tot de nieuwe d.c. en zijn echtgenote. "Gisteren moest ik afscheid van u nemen op de Algemene Inspectie, na een aantal maanden op goede wijze met u te hebben samengewerkt. Vandaag installeer ik u in mijn goede oude district Nijmegen, waaraan ik als voormalig commandant, zulke goede herinneringen heb."

De heer Plattel zei in de twintig jaar dat hij in het district had gewerkt veranderingen te hebben opgemerkt: "Er zijn andere bewoners gekomen. De wit geschuurde klompen hebben plaatsgemaakt voor witte boorden, met alle complicaties van dien. Het is echter goed om er te wonen en te werken".

De heer Feijlbrief ging in op de vraag: hoe komen we tot een zo goed mogelijke politie ('Hoe kan de diender zo goed mogelijk dienen?'). In dat verband merkte hij op: "Ik geloof niet aan verzelfstandiging van de politie. Binnen het korps Rijkspolitie gaan mijn gedachten uit naar samenvoeging en samenwerking. In de verhouding met de gemeentepolitie denk ik aan samenwerking.

Door gebruik te maken van betere telefoonsystemen kunnen we komen tot een betere bereikbaarheid van de politie".

De met ingang van 1 september 1977 benoemde d.c. Nijmegen was tot die datum hoofd van de Inspectie Uitvoerende Diensten van de Algemene Inspectie. (AH)

Van Gend & Loos

organisatoren

van

elk vervoer

- wegenbouw
- industriebouw
- betonbouw
- betonmortel
- sportaccommodaties

bruil-arnhem

Driepoortenweg 22
Tel. (085) 62 91 00*

agmi B.V.
Steenweg 13 - TEGELEN
Tel. 077 - 32546 (6 lijnen)

voor
- VERKEERSBORDEN
- DRANGHEKKEN
  Uw RP-type 9- en 19-spijlig 20 kg
- ONGEVALSNOODBAKENS
- VERKEERSKEGELS 5 maten
- VEILIGHEIDSVESTEN
- HANDSCHIJNWERPERS Dynalite
- PARKEERPALEN, neerklapbaar
- RETROFLEKT. FOLIE, TEXTIEL, STICKERS, LETTERS, CIJFERS
- STOPSEIN - HANDBORDEN
- VERKEERSSPIEGELS
- ZWAAI- en KNIPPERLICHTEN
- MEETWIELEN en FAKKELS
- VERKEERSLICHTEN
  ook met radiografische besturing
- ALLE WEGBEBAKENINGSARTIKELEN

AVD'er Clé Kouwenhoven klopt oud wereldkampioen Piet van Heusden 'op de meet'.

DOORNBOS TRANSPORT n.v.

voor
bijzondere transporten
per dieplader
door
geheel Europa

ROTTERDAM
Breevaartstraat 3-5
Telefoon 15 50 66

Motorrijders AVD fietsten 2500 gulden bij elkaar

DRIEBERGEN. — Tijdens een korte stop van Olympia's internationale ronde door Nederland zagen de leden van het begeleidingsdetachement van de groep motorsurveillance van de AVD kans 2500 gulden bij elkaar te fietsen.

In de Dorpsstraat van het Noordhollandse Nibbixwoud betwistten zes leden van de organisatie van de tour, zes juryleden en zes politiemensen elkaar de eer van de overwinning. Niet op superlichte rennersfietsen, maar op oer-degelijke Hollandse toer-karren.

Ploegleider Ben Vijge, die geassisteerd werd door een soigneur (= strijker) en een mechanieker (= fietsemaker), gooide als prominenten in deze strijd de AVD'ers Honders, Kouwenhoven, Bartol, Findhammer, Raaphorst en Veenman. Het heldere inzicht van de ploegleider en het krachtige benenwerk van de deelnemende AVD'ers resulteerde in een totaaloverwinning: ze wonnen alle zes manches.

Commentaar van een van de deelnemende organisatoren van de ronde n.l. oud-wereldkampioen Piet van Heusden, die kort voor de 'meet' werd voorbijgestreefd door Van Kouwenhoven: "Dit is me nog nooit overkomen". Ik dacht: "Die haalt me nooit meer in".

Het geldsbedrag heeft een goede, in de wielersfeer passende bestemming gekregen. Het is gebruikt voor aanschaf van fietsmateriaal voor blinden.

(Uit: 'RP-Alex')

Om technische redenen werd in dit nummer de rubriek "Personalia" in het midden van het blad opgenomen.

RP personalia

in dienst getreden

DISTRICT ALKMAAR

Per 1-5-'77: G. ten Boekel, schrijver i.t.d. te Bergen-Binnen.
Per 1-12-'77: M. C. Onck, adj. com. A te Schagerbrug.

DISTRICT ASSEN

Per 1-9-'77: J. Buitenweg, wmr. te Valthermond.

DISTRICT BREDA

Per 1-9-'77: J. A. v. Vliet, wmr. 1e kl. te Breda (rech. gr.); J. L. A. H. Weterings, wmr. te Huybergen; H. Hooyschuur, wmr. 1e kl. te Breda (rech. gr.); R. A. de Gronckel, wmr. 1e kl. te Breda (rech. gr.).

DISTRICT DORDRECHT

Per 1-8-'77: Mej. C. Bragt, telefoniste te Dordrecht.
Per 1-9-'77: P. L. Nagtzaam, wmr. 1e kl. te Brielle.

DISTRICT EINDHOVEN

Per 1-9-'77: C. A. W. J. Hellemons, wmr. 1e kl. te Eindhoven (rech. gr.).

DISTRICT GRONINGEN

Per 1-9-'77: H. J. F. Hooites, wmr. 1e kl. te Muntendam.

DISTRICT 's-HERTOGENBOSCH

Per 1-9-'77: M. H. E. M. Prinsen, wmr. 1e kl. te St. Michielsgestel.

DISTRICT LEEUWARDEN

Per 15-8-'77: Mej. J. v.d. Ven, typ.-A te Leeuwarden (vkg).
Per 1-9-'77: A. B. Reitsma, wmr. 1e kl. te Sexbierum.

DISTRICT MAASTRICHT

Per 1-6-'77: H. J. F. J. Kuypers, schrijver te Valkenburg.
Per 16-8-'77: R. W. Cuypers, schrijver-A te Stein.

DISTRICT NIJMEGEN

Per 1-9-'77: G. Moerman, wmr. 1e kl. te Nijmegen (rech.).

DISTRICT ROERMOND

Per 1-9-'77: K. P. A. v.d. Varst, wmr. 1e kl. te Roermond (rech. gr.).

DISTRICT UTRECHT

Per 1-9-'77: Mej. C. M. J. Bakker. schr. i.t.d. te Vinkeveen/Waverveen.

DISTRICT ZWOLLE

Per 1-9-'77: Mej. L. de Goede, wmr. 1e kl. te Zwolle; N. Pronk, adj. com.-A te Zwolle.

ALGEMENE VERKEERSDIENST

Per 1-8-'77: Mej. A. J. v. Barneveld, typ. A o.a.o. te Driebergen.
Per 1-9-'77: A. A. M. Smulders, adm. hfd. ambt. A te Driebergen.

RIJKSPOLITIE TE WATER

Per 1-7-'77: A. L. Mauritz, adm. ambt. C 3e kl. te Aalsmeer.
Per 1-9-'77: Mej. H. G. Buddenberg, adm. ambt. C 3e kl. te Nijmegen (st. RPtW).

bevorderingen

DISTRICT ALKMAAR

tot wachtmeester:
Per 1-7-'77: N. J. v. Geldrop te Schoorl; J. F. Kraakman te Schoorl; mej. B. A. M. Kuip te Schoorl; P. M. Schoen te Schoorl; J. Th. M. Berbee te Den Burg; G. J. Th. Eilander te Wieringerwerf; H. J. Fabriek te Wervershoof; H. A. Gerrits te Zuid-Scharwoude; A. Greveling te Enkhuizen; H. A. J. de Langen te Hoogwoud; M. W. Mulder te Callantsoog; A. W. J. M. Voppen te Heiloo; P. J. C. v. Rijn te Alkmaar (vkg); W. A. M. v. Houten te Barsingerhorn; D. Bötzel te Bovenkarspel; J. Krijtenberg te Grootebroek; A. J. Wijnbergen te Schoorl.

tot opperwachtmeester:
Per 1-8-'77: W. v.d. Berg te Oudeschild.

DISTRICT AMSTERDAM

tot adjudant:
Per 1-7-'77: P. W. Lit te Amsterdam (rech. dienst).

tot opperwachtmeester:
Per 1-5-'77: J. M. A. Leideritz te Amsterdam (rech. gr.).
Per 1-7-'77: D. H. Leeuwis te Amsterdam (park. pol.); A. Lintmeyer te Blaricum.
Per 1-8-'77: P. G. de Heer te Schiphol.

tot wachtmeester 1e kl.:
Per 1-7-'77: H. Mihl te Zeevang; H. Meijer te Weesp.

tot wachtmeester:
Per 1-7-'77: Th. J. M. Boerhof te Weesp; B. J. v. Ekris te Uithoorn; K. C. D. Jongejan te Aalsmeer; R. M. de Sain te 's-Graveland; J. F. J. Vermorken te Landsmeer; G. Vink te Diemen; J. H. Valkerink te Monnickendam; H. C. Weverling te Edam; P. J. Voges te Amsterdam (vkg); R. J. Bron te Aalsmeer; A. v. Bemmelen te Weesp; F. Dekker te Midden-Beemster.

DISTRICT APELDOORN

tot adm. ambt. C 2e kl.:
Per 1-6-'77: J. H. W. Fiet te Oldebroek.

tot adm. ambt. C 1e kl.:
Per 1-7-'77: H. van Houten te Heerde.

tot wachtmeester:
Per 1-7-'77: J. Buurman te Gorssel; B. H. P. Heinsbroek te Nunspeet; J. A. Karper te Twello; H. W. A. Kiers te Lichtenvoorde; A. H. Q. van Loon te Eerbeek; M. G. M. Tijdink te Heerde; G. van Veldhuizen te Hoevelaken; S. Zondervan te Eibergen; E. Kroon te Apeldoorn; J. de Witte te Apeldoorn; G. Aalberts te Heerde; mej. K. A. Hordijk te Heerde; F. B. M. Lauwers te Heerde; mej. E. J. Stender te Heerde; G. J. Dijkstra te Dronten; F. Lemstra te Brummen.

DISTRICT ASSEN

tot opperwachtmeester:
Per 1-7-'77: H. van Goor te Roden.

DISTRICT DORDRECHT

tot schrijver-A:
Per 1-6-'77: Mevr. M. L. Poss-de Leeuw van Weenen te Dordrecht.

tot schrijver-A i.v.d.:
Per 1-8-'77: Mej. E. van Beek te Poortugaal.

tot adjudant:
Per 1-8-'77: S. van der Velde te Goedereede.

tot opperwachtmeester:
Per 1-8-'77: Th. W. Goes te Papendrecht; J. van Heukelum te Papendrecht.
Per 1-9-'77: J. Waterham te Oud-Alblas.

tot wachtmeester 1e kl.:
Per 1-1-'77: J. P. van de Wiel te Vianen.

DISTRICT EINDHOVEN

tot adjudant:
Per 1-8-'77: W. J. M. Top te Nuenen; E. Vijgel te St. Oedenrode.

tot wachtmeester 1e kl.:
Per 1-7-'77: F. B. M. Beerlage te Nuenen; J. J. M. v.d. Boomen te St. Oedenrode; H. W. J. Snoeks te Bladel; D. C. J. Kits te Eindhoven.

tot wachtmeester:
Per 1-7-'77: A. E. M. Rijnen te Gemert; V. A. Smits te Gemert; P. M. M. Simons te Gemert; A. P. M. Snoeren te Gemert; J. P. Th. Spanbroek te Bergeijk; W. F. H. Vaassen te Nuenen; F. S. M. v.d. Zanden te Waalre; J. B. L. A. Jansen te St. Oedenrode; C. J. J. M. Engel te Gemert; J. G. A. Kersten te Beek en Donk; P. W. M. Bouwman te Eersel; L. A. J. Barten te Bladel; H. G. G. M. Dobek te Bergeijk; J. N. G. Tummers te Bladel; M. M. A. J. v.d. Eijnden te Luyksgestel; J. Th. P. v.d. Meijden te Gemert; Th. W. van Kampen te Nuenen; F. M. Th. Gelissen te Reusel.

DISTRICT 's-GRAVENHAGE

tot adm. ambt. C 2e kl.:
Per 1-2-'77: J. Verbaan te 's-Gravenhage.

tot schrijver-A:
Per 1-9-'77: Mej. C. M. M. Hoogenes te Berkel.

tot opperwachtmeester:
Per 1-8-'77: K. A. H. van Oeffelen te Hillegom; P. J. M. Tas te Oegstgeest; Th. Passchier te Waddinxveen; T. A. van Schafik te Bodegraven.

A

tot wachtmeester 1e kl.:
Per 1-10-'77: H. G. Bruijnzeels te 's-Gravenhage; J. Oosterlee te Rijswijk; A. van Velden te Rijswijk; J. Korbee te Sassenheim.

DISTRICT 's-HERTOGENBOSCH

tot adjudant:
Per 1-1-'77: P. J. v.d. Heuvel te Maastricht (staf).
Per 1-6-'77: J. H. C. Brouwerens te Drunen; P. W. M. v. Deurssen te Bennebroek.

tot opperwachtmeester:
Per 1-10-'76: P. N. J. Wels te 's-Hertogenbosch (techn. rech.); F. G. Keser, te 's-Hertogenbosch (techn. rech.).
Per 1-2-'77: A. G. M. Janssen te 's-Hertogenbosch (techn. rech.).
Per 1-5-'77: Ch. Huijer te 's-Hertogenbosch (rech. gr.).
Per 1-6-'77: J. T. J. Hoedemakers te 's-Hertogenbosch (techn. rech.).
Per 1-7-'77: J. B. Vos te Drunen; C. W. Buscop te Cuyk.
Per 1-8-'77: B. M. G. Vermeulen te Nistelrode.

tot wachtmeester 1e kl.:
Per 1-7-'77: G. Ch. B. Mekenkamp te Ravenstein; A. G. de Jong te Schijndel; J. Konings te Werkendam; H. M. N. v.d. Boom te Mill; J. H. Middelkoop te 's-Hertogenbosch (vkg).

tot wachtmeester:
Per 1-7-'77: W. Bos te Vlijmen; A. A. Th. M. Bros te Boxmeer; H. J. M. Homers te Schijndel; H. Heiblom te Rosmalen; R. J. J. Honig te Rosmalen; G. B. Houben te Rosmalen; M. M. F. Jansen te Rosmalen; J. P. A. Nelissen te Vlijmen; K. van Rangelrooy te Drunen; L. C. M. Reizevoort te Nistelrode; H. F. M. Schoenmakers te Oploo; P. A. Schouwenaars te Dussen; F. M. Verboord te Rosmalen; P. L. W. M. Vervoort te Cuyk; C. W. v. Ballegooijen te Rosmalen; H. A. E. M. v. Heereveld te Veghel; J. W. M. Simonis te Veghel; W. Th. J. M. Stevens te Rosmalen.

tot adm. ambt. C 1e kl.:
Per 1-6-'77: H. S. Grot te Den Bosch (st.).

DISTRICT LEEUWARDEN

tot opperwachtmeester:
Per 1-9-'77: R. G. Postma te Vlieland; J. P. A. Hoogendoorn te Hallum.

tot wachtmeester:
Per 1-7-'77: S. Brugge te Damwoude; M. P. Doosje te Damwoude; P. Jaarsma te Damwoude; P. P. Kimsma te Damwoude; P. J. A. Zantman te Damwoude; E. I. Atsma te Joure; D. ten Boer te Tzum; R. B. Boersma te Sexbierum; J. S. M. Bouwhuis te Makkum; F. H. Dallinga te Dokkum; G. L. Eefting te Menaldum; G. T. H. Gaastra te Stiens; M. Hartenberg te Marssum; G. R. Ciere te IJlst; H. Harmens te Metslawier; J. Visser te Surhuisterveen; W. Hoekstra te Oosterwolde; H. Jipping te St. Annaparochie; S. Jongsma te Zwaagwesteinde; M. v.d. Kamp te Ferwerd; H. Postma te Koudum; J. S. Postma te Sexbierum; F. G. Prins te Dokkum; A. Regtop te Kollum; H. Th. Sterken te Stiens; E. R. de Weerd te Wommels; P. A. Zeilstra te Dantumadeel; E. Sixma te Leeuwarden (vkg).

DISTRICT MAASTRICHT

tot adjudant:
Per 1-8-'77: L. G. H. Peerboom te Mechelen.

tot wachtmeester:
Per 1-7-'77: P. J. Pattist te Schaesberg; G. A. Stof te Born; H. A. de Jong te Stein; J. A. F. de Koning te Nieuwenhagen; Th. Kroes te Beek (L.); W. A. J. Morreau te Nieuwenhagen; K. M. B. Mulkens te Meerssen; M. A. Voorbraak te Nieuwenhagen; M. C. Dellink te Nieuwenhagen; J. H. Hondorp te Nieuwenhagen.

DISTRICT MIDDELBURG
tot opperwachtmeester:
Per 1-8-'77: P. F. Gelderland te Terneuzen.
Per 1-9-'77: C. Nieuwenhuijzen te Nieuwerkerk.

GELDLENINGEN

VOOR AMBTENAREN
GESPECIALISEERD IN GROTE KREDIETEN MET EEN LANGE LOOPTIJD
GOED LOPENDE LENINGEN NEMEN WIJ GRAAG OVER

NIEUW!!

HYPO-LENING (nergens goedkoper)

Voor bezitters van een eigen woning is deze Hypo-lening de oplossing. **Geen notaris- of taxatiekosten** (slechts 1⅓ afsluitcommissie). Tarieven opnieuw verlaagd. Gedane aflossingen kunt u weer opnemen. Het recht om na 5 jaar het contract bij dalende rente kosteloos om te zetten.

Netto in handen	120 mnd.	180 mnd.	240 mnd.
ƒ 10.000,—	ƒ 134,74	—	—
ƒ 15.000,—	ƒ 196,59	ƒ 170,40	ƒ 152,25
ƒ 25.000,—	ƒ 320,31	ƒ 284,—	ƒ 245,50
ƒ 30.000,—	ƒ 382,17	ƒ 340,80	ƒ 294,60
ƒ 60.000,—	ƒ 760,37	ƒ 681,60	ƒ 589,20
ƒ 100.000,—	ƒ 1.246,12	ƒ 1.136,60	ƒ 982,—

Ook tussenliggende bedragen mogelijk.

Persoonlijke leningen tot 96 maanden

netto in handen	24 mnd.	36 mnd.	48 mnd.	60 mnd.	96 mnd.
ƒ 2.500,—	125	89	—	—	—
ƒ 3.500,—	171	123	—	—	—
ƒ 5.000,—	242	173	138	117	86
ƒ 8.000,—	383	271	215	180	132
ƒ 10.000,—	475	336	265	223	162
ƒ 14.000,—	665	469	371	312	225
ƒ 15.000,—	710	501	396	332	239
ƒ 17.000,—	805	565	448	376	269
ƒ 20.000,—	944	663	526	441	316
ƒ 25.000,—	1175	832	655	551	393

Ook tussenliggende bedragen en hoger.

- **wettelijke tarieven**
- **geen kosten vooraf**
- **geen informatie werkgever**
- **kwijtschelding bij overlijden**

BUKO

ASSURANTIE- EN FINANCIERINGSKANTOOR
Durantestraat 8, Zwolle, Tel.: 05200-19893-18244
Kantooruren 9.00 - 21.00 uur

B

tot wachtmeester 1e kl.:
Per 1-10-'77: J. S. Dalebout te Tholen; H. Pladdet te Koewacht; A. W. van Tol te 's-Gravenpolder; H. v.d. Poel te Bruinisse.

DISTRICT NIJMEGEN

tot opperwachtmeester:
Per 1-8-'77: F. A. M. Reyers te Gendt.

tot adm. ambt. C 2e kl.:
Per 1-7-'77: J. W. M. Kant te Wamelte.

tot adm. ambt. C 1e kl.:
Per 1-6-'77: A. W. J. Weyers te Nijmegen (rech.).

tot schrijver-A:
Per 1-7-'77: A. v.d. Voort te Elst.

DISTRICT ROERMOND

tot opperwachtmeester:
Per 1-10-'76: P. v. Engeland te Roermond, (techn. rech.); J. C. Jansen te Roermond (techn. rech.).
Per 1-4-'77: J. Schuur te Roermond (techn rech.).
Per 1-6-'77: H. P. G. Janssen te Meerlo-Wanssum; J. A. N. v. Oosterhout te Roermond (techn. rech.).
Per 1-9-'77: G. A. J. v.d. Toorn te Maasbree.

tot wachtmeester 1e kl.:
Per 1-7-'77: A. A. V. v. Heusden te St. Odiliënberg; M. G. den Brok te Horst; H. M. Bosch te Nederweert; G. P. M. Bos te Echt; H. G. B. v. Mulken te Helden-Panningen.

tot wachtmeester:
Per 1-7-'77: E. J. D. Nikkessen te Horst; J. P. M. v. Bree te Swalmen; J. P. Schijns te Swalmen; W. J. Kieft te Horst; E. J. C. v.d. Klift te Horst; H. G. J. Driessen te Heel; W. A. A. Megens te Mook; J. H. A. Moers te Helden-Panningen; C. J. M. v. Rijsbergen te Horst; H. Ph. M. M. Stevens te Horst.

DISTRICT ZWOLLE

tot opperwachtmeester:
Per 1-8-'77: H. E. Kamperman te Zwolle.

tot schrijver-A i.v.d.
Per 1-6-'77: Mej. A. M. Godeschalk te Wijhe.

ALGEMENE INSPECTIE

tot adm. hoofdambt.:
Per 1-5-'77: E. R. Pheifer te Voorburg.
Per 1-8-'77: J. Roozenburg te Voorburg.

tot adm. ambt. A 2e kl.:
Per 1-7-'77: A. G. M. Peters te Utrecht.
Per 1-9-'77: J. W. G. Kettenes te Voorburg.

tot adm. ambt. A 1e kl.:
Per 1-7-'77: J. Nieuwstraten te Voorburg.

tot adm. ambt. B 1e kl.:
Per 1-7-'77: C. B. Morgenland te 's-Gravenhage; D. Kuik te Assen; Th. M. de Bruin te Utrecht.

tot adm. ambt. C 1e kl.:
Per 1-9-'77: A. H. Pronk te Voorburg.

tot Rijksambt. III:
Per 1-9-'77: S. A. Slotboom te Driebergen.

tot schrijver-A:
Per 1-7-'77: N. A. C. Jansen te Voorburg.

ALGEMENE VERKEERSDIENST:

tot Rijksambt. II:
Per 1-2-'77: Mevr. G. M. Vullers te Driebergen.

tot adm. ambt. C 3e kl.:
Per 1-6-'77: Mej. M. J. de Jong te Driebergen.

tot adm. ambt. C 2e kl.:
Per 1-7-'77: Mevr. M. J. G. Kolkman-Oosterhout te Driebergen.

DIENST LUVA

tot opperwachtmeester:
Per 1-8-'77: C. G. de Ronde te Schiphol.

tot adm. ambt. C 2e kl.:
Per 1-8-'77: J. Tadema te Schiphol.
Per 1-9-'77: Mevr. A. M. Jansen-Vogels te Schiphol.

tot adm. ambt. C 1e kl.:
Per 1-10-'76: Mevr. J. A. M. Schildkamp-v. Straalen te Schiphol.

OPLEIDINGSSCHOOL

tot adm. ambt. A 2e kl.:
Per 1-7-'77: P. Waaijer te Harlingen.

tot fotograaf B 3e kl.:
Per 1-8-'77: J. Coemans te Apeldoorn.

RIJKSPOLITIE TE WATER

tot adjudant:
Per 1-8-'77: E. Zielstra te Leeuwarden.

tot opperwachtmeester:
Per 1-6-'77: G. Flobbe te Dordrecht.
Per 1-8-'77: B. J. v.d. Steeg te Nijmegen.
Per 1-9-'77: N. Zuidema te Den Helder.

tot wachtmeester 1e kl.:
Per 1-7-'77: E. Knoop te Willemstad; J. W. Houbee te Enkhuizen; Th. A. W. van Gemert te Vlissingen; H. J. v. Elzelingen te Vlissingen.

tot wachtmeester:
Per 1-7-'77: G. S. Wassenaar te Utrecht; H. v.d. Bos te Wemeldinge (Vlissingen); J. W. M. Bot te Bruinisse (Willemstad); R. Inia te Lobit (Nijmegen).

tot adm. ambt. A 1e kl.:
Per 1-4-'77: W. J. Schultz te Amsterdam (st. distr.).

tot adm. ambt. C 3e kl.:
Per 1-9-'77: T. Bouwman te Sneek.

VERKEERSSCHOOL

tot adm. ambt. 1e kl.:
Per 1-7-'77: P. F. Putter te Bilthoven.

verplaatsingen

DISTRICT ALKMAAR

Per 15-7-'77: A. J. ten Nijenhuis, wmr. 1e kl. van Z.-Scharwoude naar St. Pancras.
Per 1-8-'77: W. v.d. Berg, wmr. 1e kl. van Den Burg naar Oudeschild.
Per 1-9-'77: J. P. A. Hoogendoorn, wmr. 1e kl. van Blokker naar Hallum; W. Nijboer, wmr. van Alkmaar (vkg) naar Joure.

DISTRICT AMSTERDAM

Per 17-4-'76: N. v.d. Berg, owmr. van Utrecht (st. distr.) naar Amsterdam (techn. rech.).
Per 1-5-'77: C. D. Compaan, owmr. van Amsterdam naar Diemen.
Per 1-7-'77: Th. J. M. Boerhof, wmr. van opl.sch. naar Weesp; B. J. v. Ekris, wmr. van opl.sch. naar Uithoorn; K. C. D. Jongejan, wmr. van opl.sch. naar Aalsmeer; R. M. de Sain, wmr. van opl.sch. naar 's-Graveland; J. F. J. Vermorken, wmr. van opl.sch. naar Landsmeer; G. Vink, wmr. van opl.sch. naar Diemen; J. H. Volkerink, wmr. van opl.sch. naar Monnickendam; H. C. Weverling, wmr. van opl.sch. naar Edam; P. J. Voges, wmr. van opl.sch. naar Amsterdam (vkg); R. J. Bron, wmr. van opl.sch. naar Aalsmeer; A. v. Bemmelen, wmr. van opl.sch. naar Weesp; F. Dekker, wmr. van opl. sch. naar Midden-Beemster; G. F. Halfweg, wmr. 1e kl. van Castricum naar Amsterdam; H. Sikkema, wmr. 1e kl. van Diemen naar Amsterdam (rech.); G. de Haan, wmr. 1e kl. van Weesp naar Amsterdam (vkg); E. Thalen, owmr. van Weesp naar Kortenhoef; M. J. Hamelink, wmr. 1e kl. van Edam naar Volendam.
Per 1-8-'77: P. G. de Heer, wmr. 1e kl. van Uitgeest naar Schiphol.
Per 1-9-'77: H. Lam, wmr. 1e kl. van Uithoorn naar Amsterdam (techn. rech); M. Rooyman, wmr. 1e kl. van Weesp naar Schiphol (Luva); G. v. Heiningen, wmr. van Amsterdam (vkg) naar Amsterdam (rech. gr.).
Per 3-9-'77: R. Brüheim, wmr. 1e kl. van Amsterdam (vkg) naar Driebergen (AVD).
Per 10-9-'77: T. Schmidt, wmr. van Volendam naar Dedemsvaart (Avereest, distr. Zwolle).

DISTRICT ASSEN

Per 20-6-'77: R. H. Schoenmaker, wmr. van Assen (vkg) naar AVD.
Per 1-7-'77: H. v. Goor, wmr. 1e kl. van Gasselternijveen naar Roden.

DISTRICT EINDHOVEN

Per 1-5-'77: A. M. C. v.d. Bosch, wmr. 1e kl. van Eindhoven (vkg) naar 's-Hertogenbosch (rech. gr.).
Per 1-7-'77: A. E. M. Rijnen, wmr. van opl.sch. naar Gemert; V. A. Smits, wmr. van opl.sch. naar Gemert; P. M. M. Simons, wmr. van opl.sch. naar Gemert; A. P. M. Snoeren, wmr. van opl.sch. naar Gemert; J. P. Th. Spanbroek, wmr. van opl.sch. naar Bergeijk; W. F. H. Vaassen, wmr. van opl.sch. naar Nuenen; F. J. M. v.d. Zanden, wmr. van opl.sch. naar Waalre; J. B. L. A. Jansen, wmr. van opl.sch. naar St. Oedenrode; C. J. J. M. Engel, wmr. van opl.sch. naar Gemert; J. G. A. Kersten, wmr. van opl. sch. naar Beek en Donk; P. W. M. Bouwman, wmr. van opl.sch. naar Eersel; L. A. J. Barten, wmr. van opl.sch. naar Bladel; H. G. G. M. Dobek, wmr. van opl.sch. naar Bergeijk; J. N. G. Tummers, wmr. van opl.sch. naar Bladel; M. M. A. J. v.d. Eynden, wmr. van opl.sch. naar Luyksgestel; J. Th. P. v.d. Meijden, wmr. van opl.sch. naar Gemert; Th. W. van Kampen, wmr. van opl.sch. naar Nuenen; F. M. Th. Gelissen, wmr. van opl.sch. naar Reusel; Th. Bakker, wmr. van Waalre naar Balk; J. B. Bos, wmr. 1e kl. van Best naar Drunen.
Per 1-8-'77: J. H. Weusten, wmr. van

C

Bakel naar Maastricht (meldk.); L. P. J. Quaedvlieg, wmr. 1e kl. van Bergeijk naar Eindhoven (vkg); W. J. M. Top, owmr. van Eindhoven (vkg) naar Nuenen.
Per 1-9-'77: L. J. A. M. Daamen, wmr. 1e kl. van Rosmalen naar Eindhoven (rech. gr.); A. C. J. Deliën, wmr. van Budel naar Maarheeze.

DISTRICT 's-GRAVENHAGE

Per 1-6-'77: F. Meuten, wmr. van Leiderdorp naar Hoogmade.
Per 20-6-'77: T. W. M. Pirovano, wmr. van Rijswijk naar Voorschoten.
Per 1-7-'77: R. v.d. Wateren, wmr. 1e kl. van Haastrecht naar 's-Gravenhage; J. R. Blokland, wmr. 1e kl. van Wateringen naar Schoonhoven; W. J. Scheuve, wmr. 1e kl. van Schoonhoven naar Bergschenhoek.
Per 1-8-'77: St. v.d. Velde, owmr. van Waddinxveen naar Ouddorp; A. Gelderblom, adjudant van Pijnacker naar Oegstgeest; P. J. M. Tas, wmr. 1e kl. van Leiderdorp naar Oegstgeest; Th. Paschier, wmr. 1e kl. van Hazerswoude naar Waddinxveen; T. A. van Schaijk, wmr. 1e kl. van Roelofarendsveen naar Bodegraven.

DISTRICT GRONINGEN

Per 1-5-'77: H. E. Mooibroek, wmr. 1e kl. van Leek naar Zuidhorn.
Per 1-6-'77: R. Hoofd, wmr. 1e kl. van Appingedam naar Spijk.

DISTRICT 's-HERTOGENBOSCH

Per 1-5-'77: A. C. M. v.d. Bosch van Eindhoven (rech. gr.) naar 's-Hertogenbosch (rech. gr.).
Per 1-6-'77: J. H. C. Brouwerens, owmr. van Vlijmen naar Drunen; M. G. J. Leune, owmr. van Drunen naar Vlijmen; P. W. H. v. Deurssen van Rosmalen naar Bennebroek.
Per 6-6-'77: M. E. H. v.d. Bergh, owmr. van Haps naar 's-Hertogenbosch (rech. gr.).
Per 1-7-'77: J. I. B. Vos van Best naar Drunen; W. Bos, wmr. van opl.sch. naar Vlijmen; A. A. Th. M. Bros, wmr. van opl.sch. naar Boxmeer; H. J. M. Homers, wmr. van opl.sch. naar Schijndel; H. Heiblom, wmr. van opl.sch. naar Rosmalen; R. J. J. Honig, wmr van opl.sch. naar Rosmalen; G. B. Houben, wmr. van opl.sch. naar Rosmalen; M. M. F. Jansen, wmr. van opl.sch. naar Rosmalen; J. P. A. Nelissen, wmr. van opl.sch. naar Vlijmen; K. v. Rangelrooy, wmr. van opl. sch. naar Drunen; L. C. M. Reizevoort, wmr. van opl.sch. naar Nistelrode; H. F. M. Schoenmakers, wmr. van opl.sch. naar Oploo; P. A. Schouwenaars, wmr. van opl.sch. naar Dussen; F. M. Verboord, wmr. van opl.sch. naar Rosmalen; P. L. W. M. Vervoort, wmr. van opl.sch. naar Cuyk; C. W. v. Ballegooyen, wmr. van opl.sch. naar Rosmalen; H. A. E. M. v. Heereveld, wmr. van opl.sch. naar Veghel; J. W. M. Simonis, wmr. van opl. sch. naar Veghel; W. Th. J. N. Stevens, wmr. van opl.sch. naar Rosmalen.
Per 1-8-'77: W. W. v. Boven, wmr. van Boxmeer naar Aratem (techn. rech.) distr. Nijmegen.
Per 1-9-'77: H. v.d. Veen, owmr. van Wierden naar Werkendam; J. H. v. Dijk, wmr. 1e kl. van Werkendam naar Roermond (staf distr.); H. S. M. v.d. Mast, owmr. van Den Dungen naar Horst.
Per 3-9-'77: L. J. A. M. Daamen, wmr. 1e kl. van Rosmalen naar Eindhoven (rech. gr.).
Per 5-9-'77: G. M. F. Gladis, wmr. van 's-Hertogenbosch (vkg) naar A.V.D.

DISTRICT LEEUWARDEN

Per 1-7-'77: D. Visser, wmr. 1e kl. van Veenwouden naar Leeuwarden.
Per 25-7-'77: F. J. Daelmans, wmr. van Tzum naar Reeuwijk; H. Renema, wmr. van Joure naar Bodegraven; A. F. Keesman, wmr. van Berlikum naar Noordwijkerhout; N. A. M. Heijmer, wmr. van Surhuisterveen naar Diepenheim; G. F. Louter, wmr. van Stiens naar Bovenkarspel; C. A. M. Nelis, wmr. van Sexbierum naar Blokker; J. E. v.d. Peet, wmr. van St. Annaparochie naar Schoorl; B. J. Blok, wmr. van Wommels naar Vries; W. J. M. Harmsen, wmr. van Metslawier naar Heerde; R. Boon, wmr. van Ferwerd naar Nunspeet; J. J. G. Kleist, wmr. van Kollum naar Margraten; Joh. H. Stoffer, wmr. van Dokkum naar Nuth.
Per 15-8-'77: R. G. Postma, wmr. 1e kl. van Midsland naar Vlieland.

DISTRICT MAASTRICHT

Per 1-7-'77: P. J. Pattist, wmr. van opl. sch. naar Schaesberg; G. A. Stof, wmr. van opl.sch. naar Born; H. A. de Jong, wmr. van opl.sch. naar Stein; J. A. F. de Koning, wmr. van opl.sch. naar Nieuwenhagen; Th. Kroes, wmr. van opl. sch. naar Beek (L.); W. A. J. Morreau, wmr. van opl.sch. naar Nieuwenhagen; K. M. B. Mulkens, wmr. van opl.sch. naar Meerssen; M. A. Voorbraak, wmr. van opl.sch. naar Nieuwenhagen; M. C. Dellink, wmr. van opl.sch. naar Nieuwenhagen; J. H. Hondorp, wmr. van opl.sch. naar Nieuwenhagen.
Per 25-7-'77: J. J. G. Kleist, wmr. van Kollum naar Margraten; J. H. Stoffer, wmr. van Dokkum naar Nuth.
Per 1-8-'77: J. L. Weusten, wmr. van Bakel naar Maastricht (meldk.); A. E. F. Knez, wmr. van Elsloo naar Stein; H. M. C. Peeters, owmr. van Stein naar Elsloo; L. G. H. Peerboom, owmr. van Ubach over Worms naar Mechelen; v. Itten, off. 2e kl. van Maastricht naar Nijmegen.
Per 5-9-'77: M. J. M. Lochtman, wmr. van Nuth naar Maastricht (vkg).
Per ?? J. A. C. Kemp, wmr. 1e kl. van Melick-Herkenbosch naar Maastricht (staf distr.).

DISTRICT MIDDELBURG

Per 1-9-'77: C. Nieuwenhuijzen, wmr. 1e kl. van Bruinisse naar Nieuwerkerk.

DISTRICT NIJMEGEN

Per 1-8-'77: E. W. Berendsen, adm. ambt C 3e kl. van Doesburg naar Didam.
Per 1-9-'77: C. C. van Velzen, adm. ambt 2e kl. van Haaften naar Geldermalsen.

DISTRICT ROERMOND

Per 1-6-'77: H. P. G. Janssen, wmr. 1e kl. van Echt naar Meerlo Wanssum.
Per 20-6-'77: J. H. Geenen, wmr. van Roermond (vkg) naar Driebergen (AVD).
Per 1-7-'77: E. J. D. Nikkessen, wmr. van opl.sch. naar Horst; J. P. M. v. Bree, wmr. van opl.sch. naar Swalmen; J. P. Schijns, wmr. van opl.sch. naar Swalmen; W. J. Kieft, wmr. van opl.sch. naar Horst; E. J. C. v.d. Klift, wmr. van opl. sch. naar Horst; H. G. J. Driessen, wmr. van opl.sch. naar Heel; W. A. A. Megens, wmr. van opl.sch. naar Mook; J. H. A. Moers, wmr. van opl.sch. naar Helden-Panningen; C. J. M. v. Rijsbergen, wmr. van opl.sch. naar Horst; H. Ph. M. M. Stevens, wmr. van opl.sch. naar Horst; A. J. M. Gausner, owmr. van Reuver naar Swalmen.
Per 1-8-'77: E. W. T. M. Loermans, wmr. van Echt naar Heel (Thorn).
Per 1-9-'77: G. A. J. v.d. Toorn, wmr. 1e kl. van Baarlo naar Maasbree.
Per 15-9-'77: J. Bruinewad, owmr. van Roermond (rech. gr.) (st. pl. Heel) naar Zwolle (meldk.).

DISTRICT UTRECHT

Per 11-6-'77: G. Bergmeyer, wmr. 1e kl. van Leusden-Z. naar Schalkwijk en Tull en 't Waal.
Per 1-8-'77. H. A. de Bruyn, wmr. van Abcoude naar Meerkerk.

DISTRICT ZWOLLE

Per 1-7-'77: D. Jonkers, owmr. van Overdinkel naar Diepenveen; Joh. F. Leene, wmr. 1e kl. van Raalte naar Zalk; H. Joh. Roks, wmr. 1e kl. van Zalk naar Zwole (vkg); H. Scherpenhuizen, wmr. 1e kl. van Raalte naar Zwolle (rech. gr.).
Per 9-7-'77: W. de Vries, wmr. 1e kl. van Olst naar Wijhe.

RIJKSPOLITIE TE WATER

Per 17-5-'77: L. Smid, wmr. 1e kl. van Vlissingen naar Dordrecht.
Per 1-6-'77: G. Flobbe, wmr. 1e kl. van Wemeldinge naar Dordrecht; H. D. W. de Jong, owmr. van Nijmegen naar Gouda.
Per 1-7-'77: G. S. Wassenaar, wmr. van opl.sch. naar Utrecht; H. v.d. Bos, wmr. van opl.sch. naar Wemeldinge; J. W. M. Bot, wmr. van opl.sch. naar Bruinisse; R. Inia, wmr. van opl.sch. naar Lobit.
Per 9-7-'77: A. W. Schwencke, wmr. van Dordrecht naar Vlissingen.
Per 16-7-'77: E. v. Dee, wmr. 1e kl. van Amsterdam (rech. gr. RPtW) naar Utrecht. (RPtW).
Per 1-8-'77: L. H. Vos, owmr. van Maasbracht naar Lemmer; J. F. W. v.d. Berg, wmr. van Willemstad naar Sneek; B. J. v.d. Steeg, wmr. 1e kl. van Kampen naar post Nijmegen; E. Zielstra, owmr. van Harlingen naar Leeuwarden; A. H. Hunik, wmr. 1e kl. van Zwolle (vkg) naar groep Kampen; J. Trip, wmr. van Uithuizen naar Amsterdam.
Per 1-9-'77: P. Hartog, wmr. 1e kl. van Nijmegen naar Arnhem; J. M. Heinhuis, wmr. van Jutphaas naar Arnhem (post Vreeswijk); J. v. Zoodsma, wmr. van Hasselt naar Sneek; N. Zuidema, wmr. 1e kl. van Zutphen naar Den Helder.

D

VAN OPLEIDINGSSCHOOL APELDOORN bevorderd tot wmr. per 1-10-'77 (opleiding 1-10-'76 Apeldoorn) naar

Y. C. Abma (v), Leeuwarden (Dantumadeel); J. S. W. de Back, Breda (Loon op Zand); W. Bargeman (v), Nijmegen (Doesburg); J. G. A. Batenburg, Utrecht (Vleuten-De Meern); A. G. v.d. Berg, Zwolle (Goor); M. W. Berns (v), 's-Hertogenbosch (Rosmalen); H. G. A. M. Biere (v), Eindhoven (Gemert); S. Boersma (v), Leeuwarden (Dantumadeel); B. J. C. Böinck, 's-Hertogenbosch (Rosmalen); H. Bouw, Apeldoorn (Heerde); J. van Bree, Dordrecht (Oud Beijerland); D. P. de Bruijn, Dordrecht (Oud Beijerland); F. A. Bustraan, Dordrecht (Oud Beijerland); J. W. van Dalen, 's-Hertogenbosch (Rosmalen); C. E. Doeven (v), Amsterdam (Aalsmeer); G. C. van Doorn, Utrecht (Vleuten-De Meern); M. J. H. M. Elshout, RPtW (Wemeldinge); A. M. C. J. v. Engelen (v), Eindhoven (Gemert); J. P. Fellinger, 's-Gravenhage (Noordwijkerhout); H. M. W. Fenten, Nijmegen (Doesburg); T. P. J. Finger, Maastricht (Nieuwenhagen); J. H. Fleer, Apeldoorn (Heerde); D. M. A. Ph. Gardeniers (v), Maastricht (Nieuwenhagen); Y. I. M. E. M. van Gils (v), Breda (Loon op Zand); S. H. G. Goossens, Nijmegen (Doesburg); H. H. de Graaf, Utrecht (Vleuten-De Meern); T. W. Hein, Zwolle (Goor); W. A. te Hennepe (v), Nijmegen (Doesburg); E. M. Hessels (v), Apeldoorn (Heerde); R. P. G. Heuff, Roermond (Horst); A. L. Heyden, Assen (Beilen); L. G. M. Hoogelander (v), 's-Hertogenbosch (Rosmalen); E. Hutten, Zwolle (Goor); P. P. M. Huveneers, Amsterdam (Aalsmeer); A. Jansen, Dordrecht (Oud Beijerland); G. de Jong (v), Leeuwarden (Dantumadeel); H. C. de Jonge, Groningen (Marum); P. Jurriens (v), Apeldoorn (Heerde); M. P. Keijzer (v), 's-Gravenhage (Noordwijkerhout); W. C. Keijzer, Groningen (Marum); R. P. Klaasman, Breda (Loon op Zand); H. Klok (v), Apeldoorn (Heerde); F. J. Koridon, Amsterdam (Aalsmeer); C. C. Krosenbrink, Eindhoven (Gemert), T. H. Kuipers, Leeuwarden (Dantumadeel); H. W. M. Kuijer, Utrecht (Vleuten-De Meern); H. Lammerts, Groningen (Marum); A. Leeraar, Groningen (Marum); H. Leggedoor, Groningen (Marum); Y. C. M. de Liefde (v), Leeuwarden (Dantumadeel); E. J. Mandemaker (v), Maastricht-N (Nieuwenhagen); J. C. Meenink (v), Nijmegen (Doesburg); J. v.d. Meer, 's-Hertogenbosch (Rosmalen); M. E. v. Mulken, Eindhoven (Gemert); R. F. Müller (v), Amsterdam (Aalsmeer); B. H. ten Napel (v), Zwolle (Goor); G. J. C. Nipshagen, Alkmaar (Schoorl); M. P. M. v. Oosten, Alkmaar (Schoorl); K. Oosterom, Alkmaar (Schoorl); P. P. J. Oussoren, 's-Gravenhage (Noordwijkerhout); R. Overdiep, Breda (Loon op Zand); E. Pastoor, 's-Gravenhage (Noordwijkerhout); J. H. Pellen, Zwolle (Goor); J. P. Pronk, Roermond (Horst); A. M. C. M. (v), Roermond (Horst); J. J. T. Remmink, Amsterdam (Aalsmeer); P. J. C. Roelandt, Breda (Loon op Zand); H. W. M. School (v), 's-Hertogenbosch (Rosmalen); J. L. de Snaijer, Dordrecht (Oud Beijerland); P. A. Stuut, Roermond (Horst); R. G. J. A. Timmerman, Zwolle (Goor); J. A. v.d. Veen, Assen (Beilen); G. C. D. Visscher, Roermond (Horst); A. A. Voois, Dordrecht (Oud Beijerland); B. M. Vos (v), Utrecht (Vleuten-De Meern); M. Vos (v), Assen (Beilen); J. C. M. de Vries, Maastricht (Nieuwenhagen); R. de Vries, 's-Gravenhage (Noordwijkerhout); M. A. v.d. Wal (v), Assen (Beilen); H. Wassing, Alkmaar (Schoorl); P. C. Witte, Utrecht (Vleuten-De Meern); C. Ziekenoppasser, Nijmegen (Doesburg); Y. van Zuijlen (v), 's-Gravenhage (Noordwijkerhout); B. P. N. Zijp, Alkmaar (Schoorl).

KLAS A, OPLEIDING 1976-IV

Voorste rij v.l.n.r.: W. A. te Hennepe, A. M. C. J. van Engelen, P. Jurriens, Y. C. Abma, Y. C. M. de Liefde, M. W. Berns.
Achterste rij v.l.n.r.: Adjudant Wassens, J. v.d. Meer, B. P. N. Zijp, K. Oosterom, R. P. G. Heuff, S. H. G. Goossens, W. C. Keijzer, H. M. W. Fenien, J. G. A. Batenburg, B. J. C. Böink, H. Lammerts, H. W. M. Kuijer, owmr. van Loon.

KLAS B, OPLEIDING 1976-IV

Voorste rij v.l.n.r.: M. P. M. v. Oosten, Hr. Witteveen, J. L. de Snayer, R. P. Klaasman, T. W. Hein, J. A. v.d. Veen, A. G. v.d. Berg.
Middelste rij v.l.n.r.: Adj. v.d. Maas, E. M. Hessels, B. H. ten Napel, B. M. Vos, D. M. A. Ph. Gardeniers, E. J. Mandemaker, J. P. Fellinger, owmr. Wekking.
Achterste rij v.l.n.r.: H. Bouw, J. S. W. de Back, D. P. de Bruijn, E. Pastoor. C. Ziekenoppasser, H. Leggedoor.

KLAS C, OPLEIDING 1976-IV

Knielend v.l.n.r.: P. A. Stuut, P. P. M. Huveneers, T. P. J. Finger, F. J. Koridon, A. Jansen, A. Leeraar en A. L. Heyden.
Middelste rij v.l.n.r.: Adj. P. L. Aerts, R. de Vries, M. Vos, J. C. Meenink, W. Bargeman, H. Klok, L. G. M. Hoogelander, E. Hutten en owmr. T. A. Rietdijk,
Achterste rij v.l.n.r.: M. C. Witteveen (sportdocent), J. H. Pellen, G. C. D. Visscher, J. W. C. Willemse, F. A. Bustraan, P. P. J. Oussoren en T. H. Kuipers.

KLAS D, OPLEIDING 1976-IV

Van boven naar beneden en v.l.n.r.: Adsp. P. C. Witte, H. H. de Graaf, J. J. T. Remmink, A. A. Voois, R. G. J. A. Timmerman, M. J. H. M. Elshout en H. Wassing.
Adj. B. Kreft, adsp. Y. I. M. E. M. van Gils, H. G. A. M. Biere, M. P. Keijzer, H. W. M. School, S. Boersma, G. de Jong, M. A. v.d. Wal, C. E. Doeven en owmr. W. van Eijkeren.
Adsp. G. J. Lammers, G. C. van Doorn, J. W. van Dalen, H. K. Lopers, J. P. Pronk, G. J. C. Nipshagen en J. C. M. de Vries.

KLAS O, OPLEIDING 1976-IV

Onderste rij v.l.n.r.: J. Damme, Chr. C. Krosenbrink, owmr. P. F. M. Bernauer en M. E. van Mulken.
Middelste rij v.l.n.r.: Adj. E. Leurink, A. M. C. M. Ramakers, H. C. de Jonge, R. M. v. Maanen, R. Overdiep.
Achterste rij v.l.n.r.: Y. van Zuylen, R. F. Müller, P. J. C. Roelandt, J. H. M. de Wit, H. J. van Werven, J. van Bree.

de dienst verlaten

DISTRICT ALKMAAR

Per 1-9-'77: J. de Boer, wmr. 1e kl. te Alkmaar.

DISTRICT AMSTERDAM

Per 1-8-'77: J. M. v. Elsas, wmr. te 's-Graveland; M. A. Silder, owmr. te Muiden; B. A. v. Dijk, adjudant te Volendam; A. Ponne, wmr. 1e kl. te Uithoorn.
Per 1-9-'77: F. H. W. Weber, owmr. te Uithoorn; E. Voulon, owmr. te Haarlem; W. E. Meijer, owmr. te Amsterdam; G. W. Holvast, owmr. te Amsterdam; P. M. v.d. Grift, owmr. te Kortenhoef; P. A. Heikens, adjudant te Midden-Beemster; mej. P. H. M. v.d. Hoek te Uithoorn.

DISTRICT APELDOORN

Per 1-9-'77: J. Cl. M. Bohemen, schrijver te Apeldoorn.

DISTRICT DORDRECHT

Per 1-8-'77: B. L. Hokke, adjudant te Goedereede te Ouddorp.

DISTRICT 's-GRAVENHAGE

Per 1-6-'77: J. A. ten Haken, owmr. te Rijnsaterwoude.
Per 1-8-'77: V. H. J. Dusink, adjudant te Oegstgeest.

DISTRICT 's-HERTOGENBOSCH

Per 1-8-'77: C. L. Kattevilder, wmr. 1e kl. te vast. det. Veldpolitie.
Per 1-9-'77: A. Zenderrust, wmr. te Den Bosch (park. pol.).

DISTRICT MAASTRICHT

Per 1-8-'77: J. Nijsten, adjudant te Susteren.

DISTRICT MIDDELBURG

Per 1-4-'77: W. Kristelijn, adjudant te Middelburg.
Per 1-7-'77: J. Boeije, adjudant te Middelburg; C. J. Lermont, adjudant te Sas van Gent; E. van Bunder, owmr. te Middelburg; A. N. M. v. Meijden, adjudant te Middelburg.
Per 1-8-'77: A. van Elsacker, wmr. 1e kl. te Brouwershaven.

DISTRICT ROERMOND

Per 1-8-'77: Th. J. A. v. Rijt, wmr. 1e kl. te Roermond (rech. gr.).
Per 1-9-'77: A. W. J. Lienen, owmr. te Roermond (park. pol).

DISTRICT UTRECHT

Per 1-9-'77: J. A. Sanderus, adjudant te Wijk bij Duurstede; J. de Pagter, wmr. 1e kl. te Oudewater.

ALGEMENE VERKEERSDIENST

Per 1-8-'77: Mevr. R. Cox-Heine, adm. ambt. C 1e kl. te Driebergen.

RIJKSPOLITIE TE WATER

Per 1-8-'77: J. Bout, adjudant te Wemeldinge; P. C. Nieuwenhuijse, owmr. te Gouda; A. Reurekas, adm. ambt. C 3e kl. te Amsterdam (staf distr.); P. H. v. Gool, wmr. 1e kl. te Dordrecht.
Per 15-8-'77: J. v.d. Stroom, wmr. 1e kl. te Ridderkerk.
Per 1-9-'77: M. I. Roozekrans, wmr. 1e kl. te Vreeswijk; A. Moust, adm. ambt. C 2e kl. te Sneek.

VERKEERSSCHOOL

Per 1-5-'77: G. Visser, wmr. 1e kl. te Bilthoven; G. Rodermond, adjudant te Bilthoven; T. den Ouden, adjudant te Bilthoven.
Per 1-6-'77: J. C. Verzijl, owmr. te Bilthoven.

in memoriam

Owmr.
P. A. v. Remortel
Ossendrecht
☆ 6-6-'18
† 17-9-'77

Parketw. A
P. M. Schouten
Amsterdam
☆ 15-2-'21
† 13-6-'77

Adm. ambt. 2e kl.
J. Helmink
Eibergen
☆ 12-10-'19
† 9- 7-'77

N.V. ONDERLINGE VOORZORG VAN 1894
bank voor ambtenaren

zonnehof 1
te Amersfoort
tel. 033 - 18 4 48
(na 18.00 uur
033 - 44 0 10)

GELDLENINGEN

Snel en diskreet voor overheidspersoneel in vaste dienst, tegen rente beneden de wettelijke tarieven. Tussentijdse verhoging en/of overname elders lopende verplichtingen mogelijk. Kontant geld. Kwijtschelding bij overlijden.

VERGELIJK

ONZE TARIEVEN

f.	2.000,–	36 x f.	70,–
f.	3.000,–	12 x f.	270,–
f.	3.000,–	24 x f.	145,–
f.	3.000,–	30 x f.	120,–
f.	4.000,–	48 x f.	110,–
f.	5.000,–	48 x f.	135,–
f.	6.000,–	48 x f.	160,–
f.	8.000,–	42 x f.	235,–
f.	10.100,–	48 x f.	265,–
f.	10.000,–	60 x f.	220,–
f.	15.000,–	48 x f.	395,–
f.	21.000,–	60 x f.	465,–

Bel bovenstaand nummer of schrijf (zonder postzegel) naar antwoordnummer 173, 3800 VB-Amersfoort en u ontvangt vrijblijvend dokumentatie met uitgebreide tabel.

F

Reserve Rijkspolitie

aangenomen

Per 15-8-'77: K. Vroom, distr. Amsterdam; Chr. H. Dirks, distr. Breda; J. P. van Kuijck, distr. Breda; P. J. W. ten Brink, distr. Utrecht; J. J. Woudstra, distr. Zwolle.
Per 1-9-'77: P. Schouten, distr. Alkmaar; J. G. Frijters, C. J. Joosen, J. de Keijzer allen distr. Breda; C. J. Hollaar, J. M. Mes, P. Oevermans allen distr. Dordrecht; Th. S. Biesma, distr. 's-Gravenhage; S. F. de Vries, distr. 's-Gravenhage; A. J. Veldman, distr. Groningen; P. H. Verhoeff, distr. Middelburg; C. Lekx, distr. Roermond; H. G. de Jong, C. Vroege allen distr. Utrecht.

Per 15-9-'77: A. C. Zwirs, distr. Alkmaar; J. C. Hendrix, distr. Maastricht; G. Bos, distr. Assen; Tj. R. Edes, distr. Leeuwarden; G. Meijer, distr. Leeuwarden.
Per 1-10-'77: J. R. H. Schraa, distr. Middelburg; J. J. M. van Baardwijk, J. J. M. Smits, H. G. M. Smits, allen distr. Breda; E. H. Dupuits, distr. Maastricht; A. H. Thijssen, distr. Maastricht; Sj. van Althuis, distr. Leeuwarden; C. Kikstra, distr. Leeuwarden.

verplaatst

Distr. Middelburg: 1 res. wmr. (BGM) overgeplaatst naar distr. 's-Gravenhage. Distr. Den Bosch: 1 res. wmr. overgeplaatst naar distr. Assen.

P. A. M. Meeuwisse van distr. Breda naar distr. Apeldoorn.

geslaagd voor Geoefendman

P. van Asselt, L. de Bruin, H. A. M. Domhof, A. J. Haak, Th. G. Rosendahl, P. G. van der Vlies allen distr. Apeldoorn; J. P. C. van Gompel, G. J. de Jong, P. H. M. Stappaerts, L. J. A. Voogt, J. C. Th. Wouters allen distr. Breda; W. P. C. Arts, J. J. H. van Gemert, F. C. M. van Gestel, A. Hermans, J. J. Hurkmans, H. Schuurmans, A. J. W. Stevens, C. C. G. Teunissen, F. L. C. Veron allen distr. Eindhoven; R. M. I. Moeharram te distr. 's-Gravenhage; A. van der Helm, K. E. Kremer, P. W. Niewold, K. Postma, S. A. Wijngaarden allen distr. Groningen; A. J. Bosch, A. J. G. Dreessen, H. J. W. Pieters, P. J. M. Retrae, H. A. M. Steinschuld, Th. H. P. Wolfs allen distr. Maastricht; C. W. Ganzeman, E. P. R. de Houck, J. W. de Keijzer, I. P. de Kramer, J. van Meurs, Th. L. van Morrelgem, J. Sonnevijlle, A. Viergever allen distr. Middelburg; J. W. A. G. Baats, W. H. Bolten, H. C. A. M. van den Boom, L. J. Breukers, W. C. Crommentuyn, H. P. Schoolmeesters, A. G. W. Verheijen allen distr. Roermond; J. H. J. Boormans distr. Maastricht.

geslaagd voor Buitengewoon Geoefendman

H. C. Krijnen, A. P. van Merriënboer allen distr. Breda; D. L. Souge, distr. Dordrecht; A. G. M. Diender, M. L. van Herwijnen, W. J. F. M. Nikkelen allen distr. Eindhoven; G. J. Kraaijeveld, distr. 's-Gravenhage; J. P. Kooi, C. van der Ploeg, L. de Wit allen distr. Groningen; G. J. Berns, A. F. G. in de Braek, B. A. G. Dassen, G. F. Schlösser, M. M. J. Stevens, P. H. Mercks, M. G. P. Warnier allen distr. Maastricht; A. Botbijl, J. P. Bustraan, P. W. Stoel allen distr. Middelburg; N. G. de Buyser, H. M. M. Gielen, P. A. Peeters allen distr. Roermond.

overleden

Res. wmr. C. A. Boots (GM) (26-7-'30/3-9-'77) te distr. Den Bosch.

DE OPLOSSING

voor een financieel probleem is de privé-lening met een goedkoop wettelijk tarief.
Een elders lopende lening kan ook hiermee worden ingelost. Geen behandelingskosten. Eigen termijnkeuze.

ƒ 3.500,—	36 mnd.	ƒ 123,—	2e hypt. Boot. Caravan etc.		
ƒ 8.500,—	48 mnd.	ƒ 230,—	ƒ 15.000,—	96 mnd.	ƒ 245,—
ƒ 12.000,—	60 mnd.	ƒ 271,—	ƒ 30.000,—	120 mnd.	ƒ 425,—
ƒ 18.000,—	60 mnd.	ƒ 401,—	ƒ 60.000,—	180 mnd.	ƒ 684,—
ƒ 30.000,—	96 mnd.	ƒ 488,—	ƒ 100.000,—	180 mnd.	ƒ 1.140,—

UW AUTOVERZEKERING ƒ 10,— tot ƒ 500,— **GOEDKOPER** dat kan als u ouder dan 24 jaar bent, uw auto jonger is dan 3 jaar, 5 jaar geen schade heeft gehad en geen 20.000 km per jaar rijdt.

Voorbeeld:

Catalogusprijs auto

ƒ 8.000,—	W.A.	ƒ 151,—	ƒ 12.000,—	W.A.	ƒ 175,—
	All-risk	ƒ 354,—		All-risk	ƒ 438,—
ƒ 10.000,—	W.A.	ƒ 167,—	ƒ 17.000,—	W.A.	ƒ 207,—
	All-risk	ƒ 396,—		All-risk	ƒ 563,—

Een mini premie voor een maxi polis, kijk en vergelijk bel vertrouwd en discreet als vele voor u

JANSEN's
KREDIET BEMIDDELINGSKANTOOR
Van Goorsweg 3, Hierden, tel. 03410 - 1 44 23 - 1 67 10
Ermelo, tel. 03417 - 61 50

VERHUIZEN?
BEL PASSIES
Hoofdkantoor: Hoofddorp
02503-15955
Bijkantoor: Veenendaal 08385-12164
Vestigingen: Aalsmeer 02977-24677
Nieuw Vennep 02526-2743 • Lisse 02521-15603
Alphen a/d Rijn 01720-75667
Tiel 03440-7854 • Garderen 05776-707

• voor kompleet verzorgde verhuizingen • gespecialiseerd in rijks- en gemeenteverhuizingen • worldwide moving service o.a. overzee-verpakkingen • projekten zoals kantoor- en bedrijfsverhuizingen • opslag van inboedels in speciale containers • verhuur van 'doe-'t-zelf' verhuiswagens

PASSIES
verhuizers van huis uit!

G

Nieuwe wachtmeesters van de opleidingsschool in Horn

(lichting 1976/II)

KLAS E. Voorste rij (v.l.n.r.): Ltnt. Berghs, wmrs. Blom, Beaufort, Brugman, Borst, Bogers, Engel, Brobbel, Bos, adj. Kurvers.

Middelste rij (v.l.n.r.): Owmr. Heugen, wmrs. De Bot, Hamers, Aerssens, Bruijns, Bron, Burema, Van der Bie, adj. Smit.

Achterste rij (v.l.n.r.): Wmrs. Van de Burg, Dobek, Doesberg, Van de Berg, Appeldoorn, Kroes, Bros en Bertens.

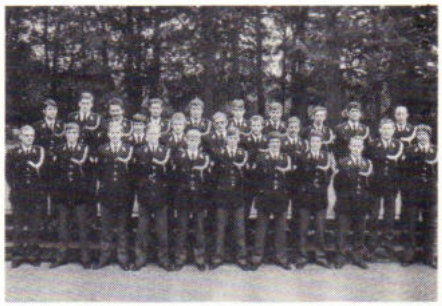

KLAS F. Voorste rij (v.l.n.r.): Ltnt. Berghs, wmrs. v.d. Guchte, v. Dijk, Hof, Heiglom, Cosijn, Houben, v. Ginkel, De Jong.

Middelste rij (v.l.n.r.): Wmrs. v.d. Eijnden, Honig, Gründemann, Van Essen, Van Gemert, adj. Hendriks, wmr. Heijne.

Achterste rij (v.l.n.r.): Wmr. 1e kl. Vervoort, wmrs. Heemskerk, Van Rangelrooy, v.d. Bos, Driessen, Gelissen, Melief, Janssen, Calicher, adj. Smit.

Foto's: Frits van Duyl

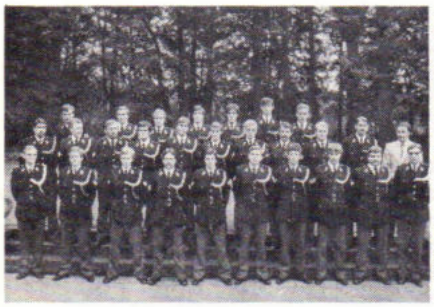

KLAS G. Voorste rij (v.l.n.r.): Ltnt. Berghs, wmrs. Kleine, Kuypers, Moers, Megens, Mulkens, Nelissen, Lemstra, Jonker. adj. Van Honschoten.

Middelste rij (v.l.n.r.): Owmr. Lutgens, wmrs. Morreau, Van Houten, Jansen, Koning, Van Mier, Van der Meijden, De Jong, Van Lubeck, Patist, de heer Werdens (docent L.O.).

Achterste rij (v.l.n.r.): Wmrs. Oostenveld, Oldenbeuving, Van Os, Kort, Van Nuenen, Markman en Lampert.

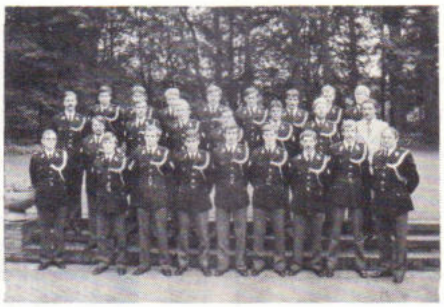

KLAS H. Voorste rij (v.l.n.r.): Ltnt. Berghs, wmrs. Rijnen, Ruiterman, Smits, De Koning, Stift, Schoenmaker, Van der Veer, adj. Knoors.

Middelste rij (v.l.n.r.): Owmr. Bertlehem, wmrs. Van Kampen, Reizevoort, Regeer, Schieffer, Van Rijsbergen, Overeijnder, de heer Werdens (docent L.O.).

Achterste rij (v.l.n.r.): Wmrs. Stevens, Renkens, Rensink, Phoelich, Simons, Snoeren, Regeer en Peltenburg.

KLAS I. Voorste rij (v.l.n.r.): Ltnt. Berghs, wmrs. Zonneveld, Volleberg, Visser, Vonken, Spanbroek, Voorbraak, Vaassen.

Middelste rij (v.l.n.r.): Wmrs. Theunisse, Schouwenaars, owmr. Bijl, wmr. Van de Werkens, de heer Werdens (docent L.O.) owmr. Van Hek, wmrs. Schuurbiers, Tummers, Van Tuyl.

Achterste rij (v.l.n.r.): Wmrs. Verboord, Van de Zanden, De Wit, Vervoort, Van 't Veer, Vallinga, Verlaan, De Vries.

H

Film RP te Water klaar voor gebruik

Foto's: RVD Filmdienst

Beeld uit de film: Politiële belangstelling voor een duwboot.

UTRECHT. — "Deze film bevat beelden van de werkzaamheden van de Rijkspolitie te Water die ik, in de lange tijd dat ik bij de dienst werk, nog niet heb gezien". Op deze wijze complimenteerde commandeur M. de Ruiter de makers van de nieuwe wervings-voorlichtingsfilm over de Rijkspolitie te Water.

Op 2 augustus werd de film voor de eerste maal vertoond. Vele belangstellenden, medewerkers, spelers en figuranten zagen in een van de filmstudio's van Cinecentrum te Hilversum beelden van politiemensen op patrouille aan boord van hun vaartuig, bij controles aan boord van schepen, surveillerend in natuurgebieden, op de schaatsen en dreggend op diep water. De rolprent, die ongeveer 12 minuten duurt, geeft op een eenvoudige en objectieve wijze een indruk van de omvangrijke taak van de Rijkspolitie te Water. Zij zal worden gebruikt bij de informatie over het werk van de politie in de voorlichtings- en de wervingssfeer.

"Ik hoop dat de film kan bijdragen tot het aanstellen van meer politiepersoneel, afkomstig van scheepvaart en watersport. Hun kennis van de scheepvaart, waarvan de overheid overigens gratis gebruik maakt, aangevuld met onze politieopleiding is nodig om de taak van de RP te Water op de juiste wijze te verrichten." (AH)

OOK DE „RP 63"
dankt zijn verbluffende
vaareigenschappen aan de

SCHOTTEL-roerpropeller

de ideale voortstuwing en besturing voor
PATROUILLE-, DIRECTIE- EN WERKBOTEN

Uitvoerige inlichtingen worden verstrekt door

SCHOTTEL-Nederland b.v.

SATURNUSSTRAAT 89 - POSTBUS 809 - DEN HAAG
Telefoon 070 - 81 47 31

De heer A. van den Bos (hoofd BPV) overhandigt de heer M. de Ruiter de eerste copie van de film "RPtW".

Presentator Cees van Drongelen

De Rijkspolitie in de NOS-schijnwerpers

Foto's: H. L. van Harrevelt (BPV)

LELYSTAD. — "Wat mij betreft had het programma best een uur langer kunnen duren", merkte presentator Cees van Drongelen op na afloop van het anderhalf uur durende radio-programma "Zoeklicht op Nederland" van vrijdag 16 september j.l.
In een direkte uitzending vanuit het gemeenschapscentrum 'Agoras' in Lelystad stond het korps Rijkspolitie in deze aflevering centraal.
Door middel van vraaggesprekken met de Algemeen Inspecteur, de commandanten van de landelijke diensten en van het district Zwolle, schetste de presentator de luisteraars een beeld van de organisatie en de wijze van werken van het korps.
Tijdens het programma werd door-

Reinka

Speelhuislaan 82 4815 CH Breda Tel. 076-877217

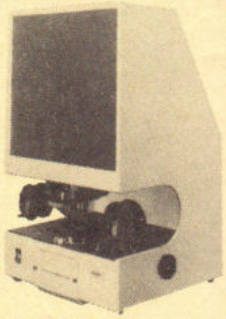

TRAFFIPAX

Leesapparaat
Reinka's partner TRAFFIPAX is specialist in fotografische verkeerskontrole. Produceert registratie- én . . . verwerkingsapparatuur. Deze projector L 60 is een uitgesproken tijd- en kostenbesparende hulp bij het uitlezen van de volgeschoten kleinbeeldfilms. Het briljante scherm onthult met zijn vergrotingsfaktoren 8 of 18 letterlijk alles wat de kamera vastlegde.
* Ook bij daglicht kunt U dit leesapparaat gebruiken.

APPARATUUR VOOR TOEGEPASTE FOTOGRAFIE

Programma-maker Ben Dingerdis in de reportagewagen. Achter de knoppen hoofdtechnicus Jacob Cats

geschakeld naar de politiepraktijk. Verslaggever Rob Funcke was te gast op het groepsbureau te Wychen om met de leden van de groep te praten over het functioneren van de Rijkspolitie in de regio; AVRO-reporter Gerard Zonder bevond zich aan boord van de RP 29 op de Waal om verslag te doen van de ervaringen tijdens een patrouille van een van de boten van de RPtW; de radiomedewerkers Piet Grootendorst, Cees Gravendaal en Hans Jansen bezetten posten in de Alex 402 (vliegtuig), de Alex 25 (Porsche) en de berichtencentrale van de AVD in Driebergen om aktuele verkeersinformatie te verzorgen. AVD'er Rob van Rees, bekend van de radio-verkeersinformatie op donderdagmorgen voor de AVRO-microfoon, was aanwezig om de regio-informatie te lezen.

De Rijkspolitiekapel luisterde het geheel muzikaal op.

Voor het in de lucht brengen van het programma had de NOS 22 personeelsleden ingezet. Een vliegtuig op 5000 foot boven de omgeving van Rhenen diende als relaisstation en zorgde dat de luisteraars alle vraaggesprekken vanuit de diverse buitenposten vlekkeloos konden ontvangen.

Programmamaker Ben Dingerdis: "Zoeklicht op Nederland is een programma waarin de regio of delen van de regio nader worden belicht. Omdat de Rijkspolitie juist in die sfeer werkt leek het ons een goed idee om over dat deel van het politiewerk een programma te maken.

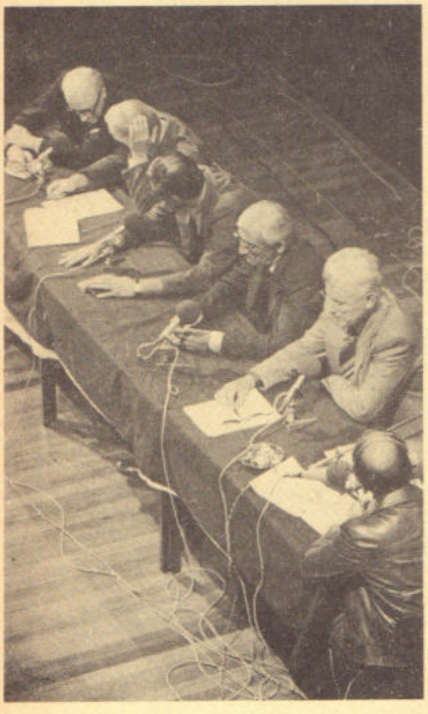

Generaal Plattel 'in de lucht'. Naast hem de heren M. de Ruiter (RPtW), E. E. Gerritsen (Luva), A. C. Vogel (AVD) en C. H. Honcoop (district Zwolle)

Rob van Rees ... regio-informatie

Bij het beluisteren van de vraaggesprekken ben ik onder de indruk gekomen van de grootte van het korps." (A.H.)

RP-kollega Beaufort zwom zich naar 2e plaats bij N.P.S.B.-kampioenschappen

Op 31 augustus verschenen op de Amsterdamse Bosbaan 86 mannen en vrouwen aan de start van de N.P.S.B.-zwemkampioenschappen om twee kilometer af te leggen in de categorieën vrije slag, schoolslag, dames en heren.
De temperatuur van het open water was niet al te hoog, daarom hadden velen zich dik in de vaseline gezet.
De vrije slag leverde een overwinning op voor H. J. Brink van de Koninklijke Marechaussee, die de 2 km in 29 minuten en 45 seconden aflegde. De vierde plaats was voor RP-kollega E. Drenth van R.S.O.D.A. (Amsterdam) met 32.13 min.
De overwinning bij de 2 km schoolslag ging naar P. Spijk van de Haagse politie (34.02 min.); tweede werd de jonge Rijkspolitiezwemmer A. J. Beaufort van Luctor (36.24 min.).
Bij de veteranen deed W. P. van Zijl van Luctor opnieuw van zich horen. Met bijna 2 minuten voorsprong op nummer twee legde hij beslag op de eerste plaats (32.19 min.).
De Haagse mejuffrouw E. M. A. Pattynama werd winnares bij de dames in 32.24 minuten.
Daar de H.P.S.V. over de snelste zwemmers beschikte, gingen de Hagenaars met de verenigingsprijs naar huis. De tweede plaats was voor de Rijkspolitiesportvereniging Luctor.

School Apeldoorn tweede bij schoolzwemmen

Een zwemtreffen tussen vier politieopleidingsscholen over een afstand van 1 kilometer werd gewonnen door de thuisclub, de opleidingsschool van Noord-Holland, met 79 punten. De Rijkspolitieopleidingsschool uit Apeldoorn werd tweede (84 punten). De opleiding van de gemeentepolitie uit Lochem nam de derde plaats in, terwijl de Haagse politieschool als laatste eindigde.

Karatekampioen Kallenbach (rechts) demonstreert judo met karate.

Foto: Techn. Rech. Den Haag

Sportinstructeurs praten bij op Papendal

VOORBURG. — In de week van 15 tot 19 augustus waren alle RP-sportinstructeurs op Papendal bijeen om op hun vakgebied bij te praten. Men discussieerde over didaktiek (lesgeven), differentiatie (het rekening houden met aanleg, geoefendheid, leeftijd en interesse van de sportbeoefenaar) en intensivering (het meerdere malen beoefenen van diverse sportonderdelen).
Als gastdocenten traden bij dit jaarlijkse gebeuren op de heren R. van Lummel en W. Westphal van het CIOS in Overveen en de Europeese karatekampioen J. H. Kallenbach, die een kombinatie van Judo en Karate demonstreerde.

Aannemingsbedrijf Gebr. VAN KESSEL n.v.
Rijksstraatweg 58 - GELDERMALSEN - Tel. (03455) 1449

- Het onderhoud van de Rijks- en Provinciale wegen
- Aanleg van Wegenbeplantingen
- Het leveren en aanbrengen van asfaltverhardingen
- Het aanbrengen van slijtlagen

Rp.org_RPM77_10_okt_nr.02_compri

TEST UZELF:

Hoe staat het met uw konditie ?

VOORBURG. — Hoe zit het met de kracht, de snelheid, de beweeglijkheid en het uithoudingsvermogen van de executieve Rijkspolitieman? Binnenkort zal de konditietest worden ingevoerd. Het zal dan voor uw sportinstructeur en u mogelijk zijn een beeld te vormen van uw fitheid. Voor deze test zijn vier oefeningen ontworpen, die de man of de vrouw eens per half jaar moet uitvoeren. Bij de beoordeling van de resultaten die u heeft geboekt zal rekening worden gehouden met leeftijd en geslacht.

Oefening I.

Hoeveel meter kunt u in 12 minuten lopen?

MANNEN:

t/m 29 jaar	30 t/m 39 jaar	40 t/m 49 jaar	50 t/m 59 jaar	
tot 1600 m.	tot 1500 m.	tot 1400 m.	tot 1300 m.	0 punten
1600 - 2000 m.	1500 - 1900 m.	1400 - 1750 m.	1300 - 1650 m.	25 punten
2000 - 2400 m.	1900 - 2300 m.	1750 - 2100 m.	1650 - 2000 m.	50 punten
2400 - 2800 m.	2300 - 2650 m.	2100 - 2450 m.	2000 - 2200 m.	75 punten
meer dan 2800 m.	meer dan 2650 m.	meer dan 2450 m.	meer dan 2200 m.	100 punten

VROUWEN:

t/m 29 jaar	30 t/m 39 jaar	40 t/m 49 jaar	50 t/m 59 jaar	
tot 1500 m.	tot 1400 m.	tot 1300 m.	tot 1200 m.	0 punten
1500 - 1850 m.	1400 - 1750 m.	1300 - 1600 m.	1200 - 1500 m.	25 punten
1850 - 2200 m.	1750 - 1950 m.	1600 - 1800 m.	1500 - 1700 m.	50 punten
2200 - 2350 m.	1950 - 2150 m.	1800 - 2000 m.	1700 - 1900 m.	75 punten
meer dan 2350 m.	meer dan 2150 m.	meer dan 2000 m.	meer dan 1900 m.	100 punten

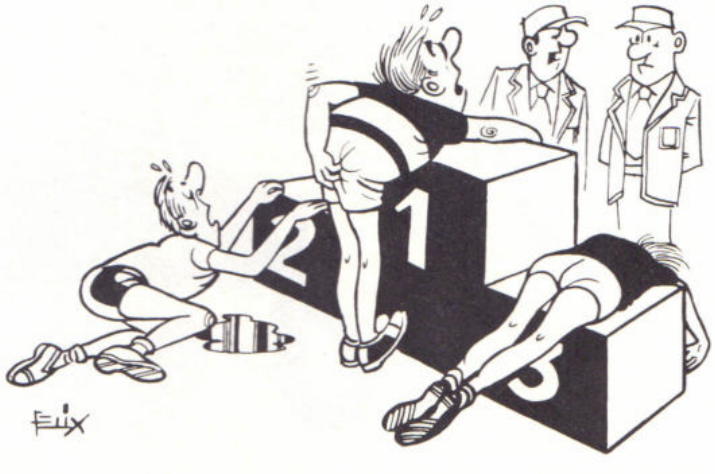

Oefening 2.

Hoe vaak kunt u zich vanuit ligsteun opdrukken?

MANNEN:

t/m 29 jaar	30 t/m 39 jaar	40 t/m 49 jaar	50 t/m 59 jaar	
maximaal 2 x	maximaal 2 x	maximaal 1 x	0 x	0 punten
3 t/m 7 x	3 t/m 7 x	2 t/m 6 x	1 t/m 5 x	25 punten
8 t/m 14 x	8 t/m 14 x	7 t/m 12 x	6 t/m 9 x	50 punten
15 t/m 22 x	15 t/m 20 x	13 t/m 17 x	10 t/m 14 x	75 punten
23 x of meer	21 x of meer	18 x of meer	15 x of meer	100 punten

VROUWEN:

t/m 29 jaar	30 t/m 39 jaar	40 t/m 49 jaar	50 t/m 59 jaar	
maximaal 4 x	maximaal 4 x	maximaal 3 x	maximaal 2 x	0 punten
5 t/m 9 x	5 t/m 9 x	4 t/m 8 x	3 t/m 5 x	25 punten
10 t/m 19 x	10 t/m 18 x	9 t/m 16 x	6 t/m 13 x	50 punten
20 t/m 29 x	19 t/m 27 x	17 t/m 25 x	14 t/m 19 x	75 punten
30 x of meer	28 x of meer	26 x of meer	20 x of meer	100 punten

Oefening 3.

Hoe veel situps kunt u in 30 sekonden maken?

(Vanuit rugligging, met de handen blijvend in de nek en de knieën blijvend opgetrokken onder een hoek van 45 graden, in zithouding komen)

MANNEN:

t/m 29 jaar	30 t/m 39 jaar	40 t/m 49 jaar	50 t/m 59 jaar	
maximaal 13 x	maximaal 12 x	maximaal 11 x	maximaal 10 x	0 punten
14 t/m 17 x	13 t/m 16 x	12 t/m 15 x	11 t/m 14 x	25 punten
18 t/m 21 x	17 t/m 20 x	16 t/m 19 x	15 t/m 18 x	50 punten
22 t/m 25 x	21 t/m 24 x	20 t/m 23 x	19 t/m 22 x	75 punten
26 x of meer	25 x of meer	24 x of meer	23 x of meer	100 punten

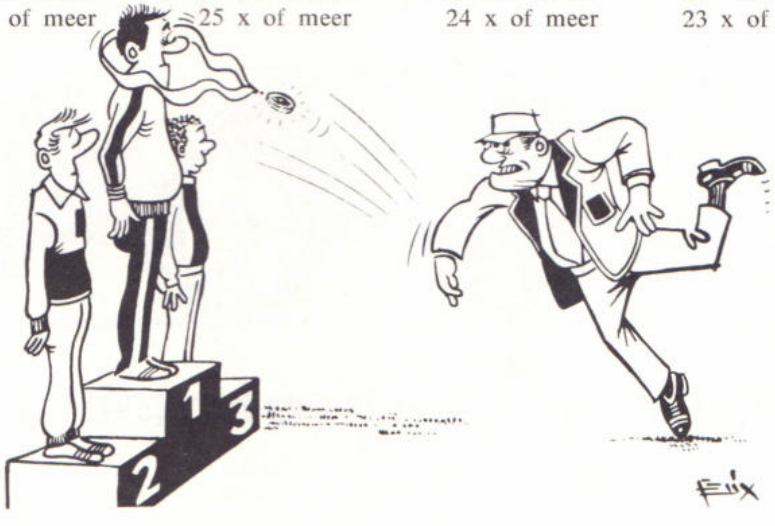

VROUWEN:

t/m 29 jaar	30 t/m 39 jaar	40 t/m 49 jaar	50 t/m 59 jaar	
maximaal 12 x	maximaal 11 x	maximaal 10 x	maximaal 9 x	0 punten
13 t/m 16 x	12 t/m 15 x	11 t/m 14 x	10 t/m 13 x	25 punten
17 t/m 20 x	16 t/m 19 x	15 t/m 18 x	14 t/m 17 x	50 punten
21 t/m 24 x	20 t/m 23 x	19 t/m 22 x	18 t/m 21 x	75 punten
25 x of meer	24 x of meer	23 x of meer	22 x of meer	100 punten

Oefening 4.

Hoe hoog kunt u (vanuit stilstand) springen?

MANNEN:

t/m 29 jaar	30 t/m 39 jaar	40 t/m 49 jaar	50 t/m 59 jaar	
maximaal 21 cm	maximaal 19 cm	maximaal 17 cm	maximaal 16 cm	0 punten
22 tot 35 cm	20 tot 33 cm	18 tot 31 cm	17 tot 28 cm	25 punten
35 tot 45 cm	33 tot 43 cm	31 tot 41 cm	28 tot 37 cm	50 punten
45 tot 55 cm	43 tot 53 cm	41 tot 51 cm	37 tot 46 cm	75 punten
55 cm of meer	53 cm of meer	51 cm of meer	46 cm of meer	100 punten

VROUWEN:

t/m 29 jaar	30 t/m 39 jaar	40 t/m 49 jaar	50 t/m 59 jaar	
maximaal 19 cm	maximaal 18 cm	maximaal 16 cm	maximaal 15 cm	0 punten
20 tot 30 cm	19 tot 29 cm	17 tot 28 cm	16 tot 25 cm	25 punten
30 tot 40 cm	29 tot 37 cm	28 tot 35 cm	25 tot 32 cm	50 punten
40 tot 50 cm	37 tot 45 cm	35 tot 41 cm	32 tot 37 cm	75 punten
50 cm of meer	45 cm of meer	41 cm of meer	37 cm of meer	100 punten

Hoeveel punten?

Heeft u bij deze oefeningen steeds 100 punten behaald, dan verkeert u in een zeer goede konditie. Houden zo!

Een score van 75 punten wijst uit, dat u er lichamelijk goed voor staat. Reden tot ongerustheid is er nog niet als u 50 punten heeft behaald. Het is echter wel zaak dat u op de fiets naar het bureau blijft komen, in plaats van die 1500 meter per auto af te leggen.

Als u slechts 25 punten heeft behaald, is het tijd om uw fiets uit de schuur te halen en hem voor gebruik gereed te maken. De eerste rit dient te zijn naar de kassa van het zwembad om een abonnement te kopen (en er dan ook druk gebruik van te maken!).

Voor de mensen met nul punten kunnen we alleen nog maar een kollekte houden.

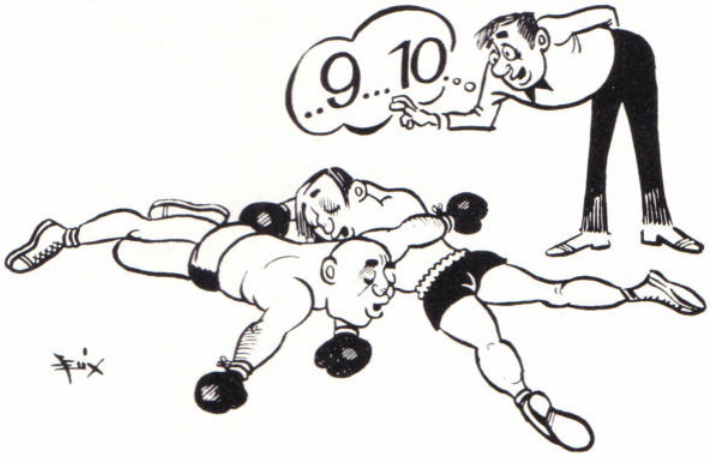

POSTBUS 399
EDE

Reacties van lezers op de inhoud van RP-Magazine kunnen worden ingezonden aan: Eindredactie RP-Magazine, Postbus 399, Ede. Hoe korter en bondiger uw brief, des te groter de kans op plaatsing.

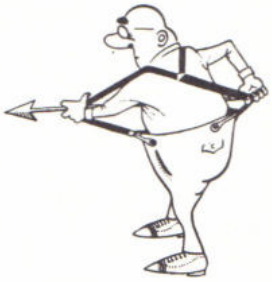

Wachtmeesters-kieken

In het dikke zomernummer werden we verrast met niet minder dan ruim drie pagina's vol foto's van nieuwe wachtmeesters. Mensen die (nog) niemand in het korps kent en voor wie je pas belangstelling krijgt als ze ergens geplaatst zijn. Het nut van wachtmeesters-kieken lijkt dan ook niet erg groot.
Ook de nieuwe wachtmeesters hebben er nauwelijks iets aan, want ze hebben diezelfde klassefoto(s) zelf al eerder in hun bezit. De enigen die het misschien leuk vinden om al die prentjes gratis te verzamelen, zijn wellicht de docenten van de school. Maar ik geloof zeker dat de meeste andere van de 10.000 abonnees op dit blad (zo groot is de oplaag toch, als ik goed ben ingelicht?) liever iets anders op deze pagina's hadden gezien.

H.G., Maastricht

● Er zijn meer van deze geluiden ontvangen. Overwogen wordt de foto's voortaan verkleind af te drukken of ze helemaal weg te laten, tenzij een golf van protesten ons daarvan weerhoudt. En wat de drukoplaag betreft: die ligt inderdaad boven de 10.000. Om precies te zijn: op 11.500 exemplaren.

Zuidlimburgers extra-sportief?

Twaalf kollega's op het ere-schavotje omdat ze ook buiten de politiesport opmerkelijke prestaties leveren (RPm juni/juli). Nou, denk je dan, dat is gemiddeld in elke provincie een. Maar wat zie je? Vijf Zuidlimburgers maken met elkaar bijna de helft van alle sporters uit. Alsof Zuidlimburgers zulke buitengewone sporters zouden zijn. Vanwaar deze merkwaardige diskriminatie? Niemand uit de districten Alkmaar, Amsterdam, Apeldoorn, Assen, Breda, Eindhoven, Den Haag, Groningen, Middelburg, Nijmegen, Roermond en Utrecht, maar wel vijf uit district Maastricht, waar de redaktie-voorzitter toevallig (?) z'n standplaats heeft.

Sportieveling, Groningen

● Alle info's hebben kandidaten uit hun district of dienst genoemd en daar is door de redaktie toen een keus uit gemaakt. Gelet is alleen op de interessantste sporten en funkties. En daarbij kwam Zuid-Limburg met z'n schaarbanen, wedvliegers, wielercoureurs, etc. nu eenmaal als meest kleurrijke sportdistrict uit de bus. Overigens zal de 'sportprijs' de volgende keer wel in Nijmegen terechtkomen, want daar is de redaktievoorzitter kortgeleden naar toe verhuisd.

(Red.)

Voor wie je ook draait, wat je ook draait.

Met Mascotte 3×beter.

ROLT BETER • PLAKT BETER • BRANDT BETER

Niet niks

U maakt wel een grapje met uw tekening van de bijziende en de verziende mannen in de wachtkamer van de oogarts, als u er onder zet dat 'de gezondheidstoestand van de leden van het korps over het algemeen goed is'.
Want in uw artikel lees ik toch ook, "dat het veelal komt tot een voortijdige afkeuring na langdurige ziekteperioden. In 1976 verlieten 65 personeelsleden voortijdig de rijkspolitiedienst". Dat is toch niet niks . . .

J.H.S.-d.B.

● Niettemin ligt het ziektecijfer in het korps (4½%) véél lager dan in het bedrijfsleven (9,5%). Dat is toch óók niet niks. (Red.)

Advertenties

Staan er in het september-nummer niet wat veel advertenties? Normaliter zijn het er meestal zo'n stuk of 10 pagina's en dat is nog wel te harden. Maar nu waren het er wel een stuk of 17. Had op die plaats niet beter tekst kunnen staan?

Joh. B., Dordrecht

● Toename van het aantal advertenties heeft alleen maar een gunstige invloed op het aantal tekstpagina's.
Tegenover 10 pagina's advertenties staan doorgaans 24 tekstpagina's.
Het sept. no. met 17 advertentiepagina's had echter 31 tekstpagina's. Meer advertenties betekenen dus ook meer tekstpagina's. Overigens: als ons blad helemaal geen advertenties had, zou de abonnementsprijs met minstens een tientje per jaar hoger moeten worden. (Red.)

Gericht schieten of raak schieten?

Uit het artikel over het Jaarverslag 1976 lees ik dat 88 maal gebruik werd gemaakt van vuurwapens, in 41 gevallen werd een of meermalen gericht geschoten. Maar er wordt niet bij vermeld hoevaak er geraakt werd, hetzij als resultaat van een gericht schot, hetzij als noodlottig gevolg van een niet gericht schot. Is het niet interessanter om te weten hoeveel mensen door een schot getroffen werden dan het aantal patronen te tellen?

H.H.

● Uw vraag is in de roos, maar het Jaarverslag geeft daar geen antwoord op. Misschien volgend jaar. (Red.)

Shell helpt de autokosten drukken.

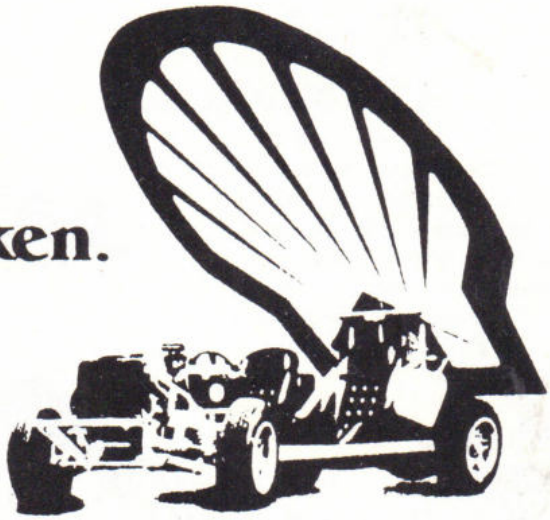

Rp.org_RPM77_10_okt_nr.02_compri

De "Ulm"

door G. A. Eijzenga - Engelmoer
tekening: G. Schut

Toen hij werd bevorderd tot opperwachtmeester, moest hij verhuizen naar een klein dorp in de Gelderse Achterhoek. Het gehucht was zo klein, dat er voor de politie nauwelijks iets te beleven viel. De inwoners van de plaats waren grotendeels boeren, die het de politieman niet moeilijk maakten.

Het bureau was aan huis. De kersverse opper kreeg voor het vervoer op de standplaats en voor de reis naar het groepsbureau dat op zes kilometer afstand lag een ULM ('Ultra Licht Motorrijwiel' volgens de brieven) waar het mooie wel af was.

Het gebeurde nogal eens dat de berijder van de Ulm halverwege bleef steken omdat het voertuig het niet meer deed. De patrouillewagen van de groep moest er dan aan te pas komen om het onding op te halen.

Op een avond, het was al goed donker, deed het ding het weer eens niet. Er zat voor de opper niets anders op dan de Ulm bij een boer te parkeren en te voet naar huis te gaan. Onderweg zag de ijverige politieman toch nog een overtreding: boer Hooikaas bestuurde een paard en wagen zonder enige verlichting. De politieman te voet liet het gerij stoppen en zei: 'Man, man. Wat doe je gevaarlijk om zonder licht te rijden. Dat is toch vragen om een bekeuring'.

Het antwoord van de boer was: 'Och schei toch uut. Licht? Da's toch hier neet neudig, d'r kump hier immers binoa gin verkeer langs. Wat bin ie toch een 'meneertien precies'. Het kumpt nog zo varre dat wie achterlichies op de klompen mut draag'n!'

Een dag of wat later kon de opper zijn gerepareerde Ulm gaan halen. Op de terugweg kreeg het verrekte ding weer kuren. Deze keer haperde er wat aan de stuurinrichting.

In een scherpe bocht reed de Ulm op eigen houtje rechtdoor met een sneltreinvaart het erf van een boerderij op, recht op de keukendeur aan. Op het moment dat de bromfiets bij de deur was gekomen werd deze geopend. Voordat de 'bestuurder' van de Ulm wist wat er aan de hand was, stond hij met vervoermiddel en al in de keuken tegen een tafel. Stom verbaast keek boer Hooikaas hem aan maar zei toen heel nuchter: 'Ik hoef oe neet te vroag'n binn'n te kommen, want ie bunt d'r al.' Voor de politieman was er niet veel lol aan; hij had schaafwonden en een paar gekneusde ribben, en die doen pijn als je lacht.

De boer begon te grijnzen en zei: 'Man, man. Wat doe ie gevaarlijk. Woar kan ik oe nou es een bekeuring veur geev'n?'

RP MAGAZINE

Maandblad van het
Korps Rijkspolitie

REDACTIERAAD:

E. A. Boesaard, Apeldoorn
(primaire opleiding)

C. Doornhein, Dordrecht (RP te water)

F. J. C. M. van Etten, Nijmegen
(staf district)

P. K. de Geus, Apeldoorn
(kaderopleiding)

J. A. Schuurmans, Maastricht
(recherche)

H. G. I. S. M. Gozé, Maastricht
(recherche)

J. K. Pietersma, Amsterdam (res. RP)

Mej. I. A. Pronk, Beilen
(landgroepen)

Th. Spelt, 's-Gravenhage
(staf district)

L. A. J. Noordergraaf, Bodegraven
(landgroepen)

H. L. van Harrevelt, Utrecht
(fotograaf B.P.V.)

REDACTIE-SECRETARIAAT:

A. Huizing
Persburo AD, Postbus 399, Ede
tel. 08380 - 1 91 54

EINDREDACTIE:

Koen Aartsma
Persburo AD, Postbus 399, Ede
tel. 08380 - 1 91 54

LAY OUT

LIMA-studio, Heerenveen

ADVERTENTIES:

J. G. Duyker,
Postbus 40 - Noordwolde (Fr.)
tel. 05612 - 5 41

UITGAVE

SB

Schaafsma & Brouwer
uitgevers - drukkers
Postbus 10, Dokkum
tel. 05190 - 23 21
Postgiro 83 31 11

★

Abonnementsprijs f 26,50 (incl. BTW)
per jaar bij vooruitbetaling.
Losse nummers f 2,50.

De gemeente Heemstede telt ongeveer 27.000 inwoners.

Per 1 mei 1978 is te vervullen de funktie van

KORPSCHEF VAN GEMEENTEPOLITIE

(hoofdinspecteur, ambtenaar 1e klas)

Gedacht wordt aan een kandidaat in de leeftijd van ca. 35 tot 45 jaar.

Sollicitanten zullen informatie ontvangen omtrent de gemeente Heemstede, de profielschets en de te volgen procedure die tot een benoeming zal moeten leiden.

Zij die overwegen te solliciteren kunnen deze en andere informatie eerst telefonisch of schriftelijk aanvragen bij de burgemeester.

Belangstellenden worden uitgenodigd sollicitaties met uitvoerige inlichtingen binnen 2 weken na de verschijning van dit blad te zenden aan de burgemeester van Heemstede. Op de enveloppe te vermelden "Persoonlijk".

GEMEENTE HEEMSTEDE

. . . onopvallende surveillance in Voiendam . . .

nieuwe groeps-commandanten

Met ingang van 1 augustus 1977 aangewezen als commandant van de groep Wittem de adjudant L. G. H. Peerboom. Hij werd geboren op 10 december 1932 te Vaals en was sedert 1 januari 1974 plaatsvervangend commandant van de groep Ubach over Worms.

Met ingang van 1 augustus 1977 aangewezen als commandant van de groep Oegstgeest de adjudant A. Gelderblom. Hij werd geboren op 25 december 1930 te Pijnacker en was sedert 16 oktober 1975 plaatsvervangend commandant van de groep Pijnacker.

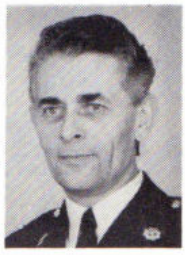

Met ingang van 1 augustus 1977 aangewezen als groepscommandant te Muntendam de adjudant E. Warrink. Hij werd geboren op 28 november 1925 te Drouwen en was sedert 1 januari 1973 rayoncommandant te Bellingwolde.

Met ingang van 1 september 1977 aangewezen als commandant van de groep Lekkerkerk de adjudant P. A. v. Dommele. Hij werd geboren op 13 september 1932 te Klundert en was sedert 1 juli 1972 plaatsvervangend commandant van de groep Lekkerkerk.

Met ingang van 1 september 1977 aangewezen als commandant van de groep Schoonebeek de adjudant K. Luinge. Hij werd geboren op 21 november 1925 te Peize en was sedert 20 april 1974 plaatsvervangend commandant van de groep Gaasterland.

Met ingang van 1 september 1977 aangewezen als commandant van de groep Reimerswaal de adjudant W. I. de Jonge. Hij werd geboren op 7 juli 1921 te Axel en was sedert 15 augustus 1972 plaatsvervangend commandant van de groep Reimerswaal.

Met ingang van 1 augustus 1977 aangewezen als commandant van de groep Goedereede de adjudant S. v.d. Velde. Hij werd geboren op 21 mei 1932 te Herkingen en was sedert 1 april 1975 commandant van groepstandplaatsrayon te Waddinxveen.

Met ingang van 1 augustus 1977 aangewezen als commandant van de groep Meerkerk de adjudant H. A. de Bruijn. Hij werd geboren op 2 juni 1923 en was sedert 1 maart 1972 postcommandant te Abcoude.

Met ingang van 1 juli 1977 aangewezen als commandant van de groep Middelharnis de adjudant J. Kootstra. Hij werd geboren op 24 augustus 1932 te Schelluinen en was sedert 1 juli 1975 plaatsvervangend commandant van de groep Middelharnis.

Met ingang van 1 augustus 1977 aangewezen als commandant van de groep Hoogwoud de adjudant J. Siersema. Hij werd geboren op 7 april 1918 te Ulrum en was sedert 1 december 1974 plaatsvervangend commandant van de groep Hoogwoud.

puzzel RP MAGAZINE

Lettergreep-puzzel

Op elke stip moet één letter worden geplaatst van de woorden die erachter staan omschreven. De gevraagde woorden kunnen uit de hieronderstaande lettergrepen worden gevormd:

a ach al dap de de de del der dier don e ei ek gels kam kel ker la land las len men na o on pa pan ped pen per pier ren res rig sa sme ster ten ter ter tig ve ver ij.

. . . . . moedig;
. . . . . ridders;
. . . . . oliën;
. . . . . groot, katachtig roofdier;
. . . . . werkzaam, noest
. . . . . ondergronds vertrek;
. . . . . door water omgeven land;
. . . . . overblijfsels;
. . . . . monster;
. . . . . roeispaan van een kano;
. . . . . duister;
. . . . . bosvogel;
. . . . . plaats bij Zwolle;
. . . . . op elke plaats;
. . . . . schrijfgerei;
. . . . . zomergroente;
. . . . . hinderlijk;
. . . . . niet vóór;
. . . . . luchthalen;
. . . . . zitten aan vingers en tenen.

Bij een juiste oplossing vormen de beginletters een bekend gezegde. Wie het gezegde heeft gevonden en dit op een briefkaart (geadresseerd aan Brahmsstraat 9, Eerbeek) vermeldt, dingt mee naar onze maandelijkse boeken- of platenbon van f 25,—. Inzendingen tot uiterlijk 10 november 1977.

Aannemersbedrijf

Fa. Gebr. VAN MOUWRIK & CO.

voor onderhoud
en reconstructie van
Rijkswegen
en aanbrengen van
slijtlagen, bestratingen
en rioleringen

Steenweg 63
WAARDENBURG
Telefoon 04181 - 2 73

Kolommen-puzzel

Plaats in elke kolom 17 woorden zodanig dat ieder volgend woord steeds zoveel mogelijk de letters bevat van het daaraan voorafgaande woord. De omschrijvingen luidden:

1. nachtrust; 2. meer; 3. vruchtennat; 4. lid van het gezin; 5. klinker; 6. verbrande steenkool; 7. halsdoek; 8. moerassig; 9. woonplaats; 10. bloedbuis; 11. mannetjesbij; 12. deel van de mast; 13. medeklinker; 14. zangnoot; 15. gymnastiektoestel; 16. boomvrucht; 17. krachtig; 18. klinker; 19. bijwoordje; 20. gordijnlat; 21. gele kleurstof; 22. metaalsoort; 23. voormaag van graanetende vogels; 24. opstopper; 25. rivier in Italië; 26. klinker; 27. deel van de Bijbel (afkorting); 28. schadelijk insect; 29. stuk vis; 30. machine in de auto; 31. vet van de melk; 32. familielid; 33. voorzetsel; 34. medeklinker; 35. soort wollen stof; 36. geluid van een fietsband, die springt; 37. vernis; 38. reeds; 39. klinker; 40. torenkraai; 41. deel van de boom; 42. lattenkist; 43. vuurpijl; 44. eetlust; 45. klein soort paard; 46. voorzetsel; 47. klinker; 48. oude maat; 49. huid; 50. niet weinig, heel wat; 51. gebrek.

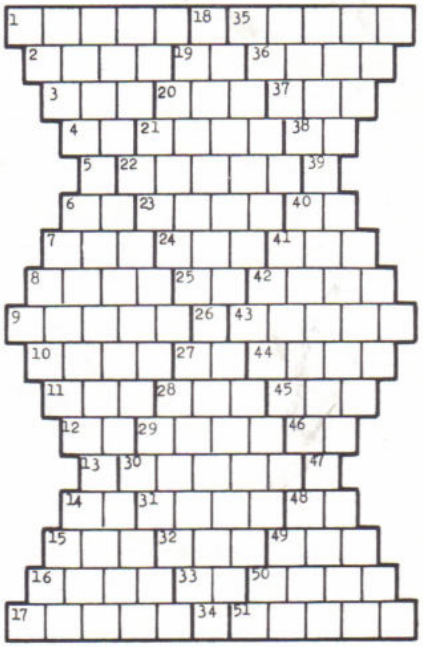

RP MAGAZINE

WAT WILLEN DE RESERVISTEN ?

MAANDBLAD
VAN HET
KORPS
RIJKSPOLITIE

19e jaargang no. 3
NOVEMBER 1977

DEZE MAAND

● Hoe komen we toch aan onze springende granaat? ● Reserve-RP: Kwestie van inzetten ● Verkeersongeval 60 jaar geleden. Oud-marechaussee W. Schell (links op de foto) vertelt over zijn roemruchte jaren als ME-er.

RP MAGAZINE

MAANDBLAD
VAN HET
KORPS
RIJKSPOLITIE

19e jaargang
no. 3
november 1977

inhoud

RESERVE RIJKSPOLITIE
Kwestie van inzetten 7
Dienstbaarheid 11
Interview met reservisten . . . 13
Twintig jaar reserve-kapel . . . 15

ONZE TACHTIGERS
Gesprek met kollega
uit de vorige eeuw 25

RP-SPORT 32

INFO INTERN
Nieuws uit de districten . . . 17

VASTE RUBRIEKEN
RPm-puzzel 35
Adressen van redactie
en administratie 36

in dit nummer

Reserve-Rijkspolitie: 'Kwestie van inzetten'

Het korps Rijkspolitie telt meer dan 3000 reservisten. Waarom doen ze dit vrijwilligerswerk? Wat is de zin ervan? Wat zijn het voor mensen die dit doen? RPm laat de reservisten aan het woord. Mèt hun ideeën en wensen. Met hun L.O.R. En mèt hun eigen kapel

pag. 6

Op de kiek bij een verkeersongeval . . .

Zo ging dat 60 jaar geleden, bij Hulstberg in Limburg, nadat twee dronken autopassagiers waren verongelukt. De linker marechaussee is de nu gepensioneerde RP-adjudant W. Schell (82) uit Gemert, die zijn levensverhaal bij de politie vertelt op . . . . . pag. 29

Reserve Rijks-politie

Op een augustus van dit jaar telde het korps Rijkspolitie 3021 reserve-politiemensen. Allemaal vrijwilligers, die in hun 'burger'-bestaan werken als winkelier, ambtenaar, chauffeur, bouwvakker of tuinder. Eens in de veertien dagen trekken ze op een avond het Rijkspolitie-uniform aan om de oefenavonden bij te wonen. Daarnaast gaan ze op min of meer geregelde tijden in het 'pak' de straat op, om met een beroepspolitieman te surveilleren, of ze fungeren op het groepsbureau als planton.
Wat zijn dat voor mensen, die reserve-wachtmeesters of — wachtmeesters 1e klasse? Wat is hun taak? Waarom doen ze dat vrijwilligerswerk? Wat denkt de beroeps-politieman van hen? Wat is de zin van het bestaan van de reserve-Rijkspolitie?

KWESTIE VAN INZETTEN

door: A. Huizing

„De regering acht het geboden, dat onder bijzondere omstandigheden in de eerste plaats de beroepspolitie zoveel mogelijk wordt vrijgemaakt voor de beteugeling van woelingen en omwentelingspogingen. Daarom heeft zij de reserve-Rijks- en -Gemeentepolitie ingesteld.

Zij roept thans allen op, die van goeden wille zijn, opdat zij, na een korte opleiding, wanneer dit nodig mocht zijn, toegerust met de vereiste kennis en vakbekwaamheid, het gezagsapparaat kunnen versterken en er toe mede kunnen werken, het gezag te handhaven". Aldus — in mei 1948 — de toenmalige Minister van Binnenlandse Zaken in een toespraak voor de radio. De aanleiding van deze oproep was duidelijk: In Tsjecho Slowakije had een staatsgreep plaatsgevonden. Naar de mening van vele Nederlanders lag het communistische gevaar om de hoek.

Velen meldden zich. Er waren verzetsmensen bij, oud-militairen en burgers die de oorlog aan den lijve hadden ondervonden.

In 1956 waren er 6000 reserve-Rijkspolitiemensen. Het streefgetal was 6500, maar dat aantal heeft men

Optreden bij carnaval . . . △

◁ *. . . en motorraces*

niet gehaald. Op ruim 6200 is het aanbod blijven steken en daarna liep de sterkte terug tot er in 1975 minder dan 3000 deel uitmaakten van de Rijkspolitie. De toeloop is nu weer groter.

Status en sensatie?

"De motivering van de aanstaande reserve-politiemensen is gewijzigd", zegt de heer J. K. Pietersma, hoofd

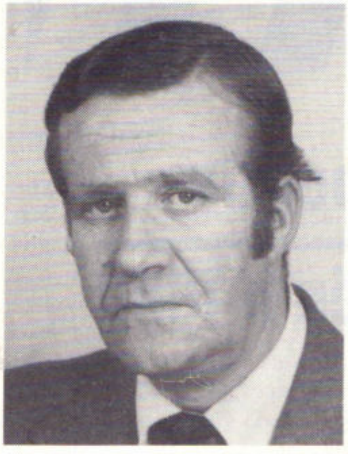

van het bureau reserve-Rijkspolitie. Hij was zelf gedurende 22 jaar reserve-politieman voordat hij de lege stoel op de Algemene Inspectie ging bezetten. Hij kent de sfeer en de problemen in zijn bedrijf.
"Er is gelukkig nog een groot deel dat uit idealisme dienst neemt. Mensen die blij zijn met onze vrijheid en democratie en het handhaven van recht en orde een vanzelfsprekende zaak vinden. Een enkeling meldt zich met een wat negatievere instelling. Zij verwachten in het uniform 'meer te beleven'. Er zijn er ook die aan het reserve-Rijkspolitieman zijn een zekere status ontlenen. Tenslotte is er een aantal dat simpel zegt: "Je leert er wat".
De politieke spanningen van toen voelt men niet meer zozeer. Er is echter verband te leggen met 'gezagshandhaving'."

Beperkte taak

De wet geeft duidelijk aan wat er van de vrijwillige politieman wordt verwacht:

. . . om in tijd van oorlog, oorlogsgevaar, daaraan verwante of daarmede verband houdende buitengewone omstandigheden, dan wel bij rampen en

. . . bij ernstige ordeverstoringen van landelijke of regionale omvang of bij ernstige vrees voor het ontstaan daarvan, onder andere omstandigheden, hulpdiensten te verlenen bij de uitoefening van de politietaak.

Oefenavonden

"Onze reservisten hebben een beperkte politietaak", zegt de heer Pietersma.
"Zij dienen zich derhalve in alle bescheidenheid op te stellen. Anderzijds heeft ons korps de plicht, de mensen goed en gedegen te trainen, zodat we met een gerust hart een beroep op hen kunnen doen als die hulp nodig is. Wij geven hen eens in de veertien dagen les uit 'het Handboek Reserve-Rijkspolitie', een boekwerk dat enig inzicht geeft in de politiestudie met wat Strafrecht, Strafvordering, Staatsinrichting, Verkeer, Dienstvoorschriften. De instructeur gaat echter niet te diep op de onderwerpen in omdat de reservepolitieman over het algemeen onder leiding en verantwoordelijkheid van een beroepspolitieman dienst doet. Daarnaast is het van belang dat de man zich op straat leert bewegen in zijn uniform en dat hij leert om te gaan met publiek.
Daarom roepen we hem op 'in werkelijke dienst bij wijze van oefening' bij grotere evenementen: een motorcross, een wielerronde, bij carnaval, bloemencorso's en dergelijke. Men kan hem dan aantreffen bij wegafzettingen, op parkeerplaatsen en bij verkeersregelingen.

Een enkele maal is een aantal van hen in werkelijke dienst opgeroepen, zoals bij de watersnoodramp in 1953 en bij een ramp op beperkte schaal in het Limburgse (DSM)). Hun werkgever is verplicht hen daartoe de gelegenheid te geven. De overheid betaalt hun salaris en bovendien zijn ze verzekerd. De laatste keer dat van deze mogelijkheid gebruik is gemaakt, was bij de recente gijzelingen. Toen zijn er 150 reservisten in werkelijke dienst opgeroepen om werkzaamheden te verrichten op de groepen die door de bijstand in Drente danig waren verzwakt".

Kwestie van inzetten

Binnenkort zal de nieuwe wervingsbrochure voor de reserve-Rijkspolitie verschijnen, die als motto heeft meegekregen 'Kwestie van Inzetten'.
"De werving van nieuw reservepersoneel hangt deels af van de belangstelling die de groepen en districten daarvoor hebben. De van-mond-tot-mond-reclame is erg belangrijk. Door middel van de nieuwe brochure kunnen we misschien meehelpen de adspirant-reservist de juiste informatie te verstrekken", zegt de heer Pietersma.

"We merken bij de aanmeldingen dat er een grotere belangstelling is van de zijde van jonge mensen. Daar zijn we erg blij mee omdat we een sterke vergrijzing hebben meegemaakt.
Bovendien stijgt het gehalte van de nieuwe reservist.
De mannen (er bestaan plannen om ook vrouwen toe te laten) moeten goed overwegen wat ze doen alvorens ze zich als reservist aanmelden. De man doet namelijk in zijn eigen woonplaats dienst en dat kan hem wel eens in een rollenkonflikt brengen. Het kan gebeuren dat een winkelier een klant moet korrigeren of dat een werkgever zijn baas tot de orde moet roepen. Je kunt natuurlijk wel wat schuiven door de man praktisch te laten oefenen in een naburige gemeente, maar een plotselinge konfrontatie met een bekende blijft tot de mogelijkheden behoren. In de praktijk kan de beroepspolitieman echter nare situaties voorkomen."

Het is de heer Pietersma bekend dat er binnen de politie mensen zijn die principiële bezwaren hebben tegen het reserve-apparaat: "In het verleden is het beladen woord 'broodroof' wel eens gevallen. Het is echter geenszins de bedoeling om reservisten in te zetten op plaatsen waar personeelsgebrek is. Ze zijn niet aangenomen om gaten te vullen. Het is echter voor het korps van belang te weten dat er mankracht in reserve is, waarvan men in tijd van nood gebruik kan maken."
Een ander positief effekt ligt in de sfeer van de public relations. De

Dienstbaarheid

door F. M. C. Offermans

Als voorzitter van de Landelijke Organisatie van Reservisten (L.O.R.) van het korps Rijkspolitie ben ik van mening dat deze vrijwilligers de aandacht verdienen.
Zij verdienen waardering omdat zij zich (merendeels uit ideële overwegingen), op verzoek van de overheid, belangeloos beschikbaar stellen om de reguliere politie, onder andere dan normale omstandigheden, hulp te verlenen bij de uitoefening van haar taak. Zij volgen daartoe op vrije middagen en -avonden de theoretische en praktische lessen tegen een vergoeding (anno 1977) van drie gulden per oefening.
Ondanks hun bereidheid en inzet was er de laatste jaren weinig of geen belangstelling voor hen. Afbrekende kritiek en negatieve publiciteit tendeerden meer naar afbraak dan naar opbouw.
Het zal geen verwondering wekken, dat de stemming onder de reservisten bepaald niet enthousiast meer was. Hun betrokkenheid bij en interesse voor hun bezigheden bij de Rijkspolitie daalde.
Er bleek een 'Gideonsbende' onder de vrijwilligers te zijn. Zij wilden aktie gaan voeren om hun eigen stem te kunnen laten horen bij autoriteiten en instanties ter bevordering — in goed overleg — van een duidelijker taakstelling en werkzaamheid, verbeterde opleiding en aantrekkelijker dienstvoorwaarden, maar ook ter aktivering en kritische begeleiding van de reservisten zelf.
De oprichting van de L.O.R. bracht een bezinning op gang naar heroriëntatie en vernieuwing, zeker toen, na persberichten in landelijke dagbladen, de regering duidelijk en onomwonden besliste tot handhaving van de reserve- Rijks- en -Gemeentepolitie.
Naar de mening van de L.O.R. mocht van korpszijde worden verwacht dat zij zou zorgdragen voor een maximale geoefendheid en inzet van de reservisten. De reservist zou kunnen meewerken door 'present en paraat' te zijn.
Met grote voortvarendheid zette de L.O.R. daarop een struktuurschets Reserve-Rijkspolitie op, waarin doel, sterkte, indeling, oproep, inzet, theoretische opleiding, voortgezette en praktische opleiding, vergoeding, uniformering en bewapening, promotie, legitimatie en werving kort, zakelijk werden belicht.
Dit schema werd de Algemeen Inspecteur op 3 april 1974 aangeboden.
De L.O.R. vroeg vervolgens op 30 mei 1975 een onderhoud aan bij de Minister van Justitie om haar doelstellingen uiteen te zetten en de gerezen gevoelens van onrust te kunnen toelichten.
De Minister stelde er prijs op eerst advies te ontvangen van een daartoe in te stellen ambtelijke werkgroep, waarin ook de Landelijke Organisatie zou zijn vertegenwoordigd.
Binnenkort zal deze werkgroep advies uitbrengen.
Het is stellig te verwachten, dat als aan deze adviezen gehoor wordt gegeven de reservisten een krachtige stimulans zullen krijgen. Zij zijn tot dienstbaarheid bereid mits goed getraind en voorzien van de juiste middelen.
Het Korps Rijkspolitie zal meer dan voorheen de zekerheid hebben dat een goed reserve-apparaat klaar staat wanneer het nodig is. ○

reservist staat positief tegenover de politie en hij brengt zijn ideeën daarover naar buiten. In zijn gezin en op zijn werk.
Wat de honorering betreft, zegt de heer Pietersma: "Ik vind dat de waardering van het vrijwillige werk van de reservist best tot uitdrukking mag komen in een goede financiële tegemoetkoming. De man krijgt momenteel f 3,— per oefenavond. Daarvan moet hij z'n koffie betalen. Misschien is hij wel lid van de belangenorganisatie van de reservisten van de Rijkspolitie waarvoor hij contributie moet afdragen. Mogelijk leest hij ook het RP-magazine. Als we dan ook nog de kosten voor een cadeautje voor een jubilerende kollega of een presentje voor de instrukteur aan het eind van de cursus verrekend hebben, moet er onder de hand geld bij."

△ *Plantondienst op het bureau*

▽ *. . . leren omgaan met publiek . . .*

L.O.R.

In 1974 richtten de reservisten een vereniging op, die in de sfeer van belangenbehartiging een spreekbuis kon zijn voor de leden. Het was de Landelijke Organisatie van de reserve-Rijkspolitie die bij de Minister van Justitie aan de bel trok. Zij bood hem een structuurschets voor de reserve-Rijkspolitie aan waarin een aantal vernieuwingen en wijzigingen van de organisatie en het functioneren werden voorgesteld. Mede naar aanleiding daarvan formeerde de Minister een werkgroep die een aantal knelpunten met betrekking tot de reserve-Rijkspolitie ging bespreken.
J. K. Pietersma: "Het werd tijd dat er iets ging gebeuren. De hele zaak stond stil. Er werden geen initiatieven genomen, noch in het land, noch op de Algemene Inspectie.
Een van de onderwerpen in de werkgroep is de opleiding. Wij willen graag komen tot een eenvormigheid in de opleiding zodat de mensen over de gehele linie dezelfde mate van geoefendheid hebben. Je ontmoet reservisten die nooit praktisch kunnen werken, terwijl er kollega's van hem zijn die elke week op pad gaan. Er komen zaken aan de orde als de rijbevoegdheid en de kwestie van het legitimatiebewijs.
Naar mijn smaak dient de reservist

lees verder op pagina 1

Nieuwsgierig naar hun ervaringen als reserve-Rijkspolitieman hebben we hen opgezocht. Twee reservisten. C. F. H. Kerskes (res. RP'er vanaf 1948) uit Cuyk en R. H. Hartkamp (sinds drie jaar reservist) uit Oostvoorne.

Waarom geen aangepaste taak?

door: A. Huizing

C. F. H. Kerskes is 57 jaar oud. Hij was er in 1948 vlot bij om zich als reservist te melden.
Hij is hoofd algemene zaken van een bedrijf in Cuyk en binnen de reserve-Rijkspolitie aktief op de groep Cuyk en in de landelijke organisatie.
"Waarom ik reservist werd? Met de ervaringen van de oorlog achter de rug, lag het voor mij voor de hand dat ik zou proberen het land bij de handhaving van het gezag te helpen. Ik was pal voor een reserve-politie-apparaat dat ingezet kon worden in tijden van noodzaak.
Voor de oorlog had ik al beroeps-politieman willen worden. Als jongen uit de Rotterdamse wijk Charlois keek je op tegen een politieman. Het is er niet van gekomen en na de oorlog hadden ze me niet nodig omdat ik de lengte niet had.
Het functioneren van de res. RP is me later wel eens tegengevallen. De verhoudingen tussen het reserve- en het beroepspersoneel liet veel te wensen over. Het is me wel eens gebeurd dat een 'beroeps' me bij een brand wegstuurde toen ik mijn diensten aanbood. Vele oudere politiemensen beschouwden je als 'broodrovers'. Gelukkig is dat nu anders. De jongere politiemensen accepteren je veel gemakkelijker. Het deed mij goed dat een drietal jaren geleden de L.O.R. werd opgericht. Daardoor werd de mogelijkheid geschapen om te vechten voor erkenning.
Binnen de groep Cuyk werken we leuk. Als het dienstrooster wordt opgemaakt bekijkt de groepscommandant al waar eventueel reservisten ingepast kunnen worden om ervaring in uniform op te doen. Dat dienstdoen op straat is niet altijd even gemakkelijk. Bij evenementen als carnaval voel ik me niet altijd als een vis in het water. Het 'pak' geeft je een bepaalde verantwoordelijkheid. Een scheve schaats rijden is er niet bij.
Het reservist-zijn is voor mij een hobby. Het betekent dat je de mensen en de wet wilt dienen. Bij mij speelt de gezagshandhaving daarbij een duidelijke rol.
Ik zou graag willen dat de reserve-Rijkspolitie een aan deze tijd aangepaste taak kreeg. De uitsluitende taak bij oorlog, oorlogsgevaar en andere buitengewone omstandigheden spreekt velen niet meer zo aan. Er zijn nu taken waarbij de reservepolitie goed gebruikt zou kunnen worden. Onze opdracht zou er daarom op gericht moeten zijn om de beroepspolitieman meer bij te staan bij het verrichten van werkzaamheden, zodat de vrijwilliger nú al een bijdrage kan leveren bij de beveiliging van de maatschappij."

Reservist C. F. H. Kerskes.

Politiediploma

R. H. Hartkamp is 34 jaar. Hij is leraar aan een school voor mavo in Brielle en doceert biologie, tekenen en godsdienst. Hij maakt deel uit van de groep Brielle van de Rijkspolitie.
"Als de Nederlandse politie vindt dat ze haar taak alleen af kan en ik overbodig word, lever ik mijn uniform zonder problemen in", merkt de reservist nuchter op. "Ik ben niet uit puur idealisme bij de reserve-Rijkspolitie gekomen, maar uitsluitend met het idee dat ik de beroepspolitie bij haar moeilijke taak misschien een handje zou kunnen helpen. Tijdens mijn studie voor leraar heb ik overigens wel eens met het idee gelopen om politieman te worden.
Door mijn werk heb ik veel kontakt met de jeugd. Het optreden in het publiek geeft daardoor misschien voor mij minder problemen dan voor andere reservisten. Er waren wel wat leerlingen van onze school die wat vreemd opkeken toen ze mij in uniform zagen stappen, maar met dat beeld zijn ze inmiddels al vertrouwd.
Binnen de groep waarin ik als reservist werk, probeert men van de opleiding te maken wat er van te maken valt. Maar desondanks vind ik dat we teveel aan de oppervlakte blijven. Waarom zouden vrijwilligers met interesse niet opgeleid kunnen worden voor het politiediploma?' ■

Res. RP'er R. H. Hartkamp in dienst bij de 1-april feesten in Den Briel.

in het bezit te komen van zo'n mogelijkheid tot legitimeren. Men verwacht van hem dat hij, als hij (niet in werkelijke dienst) op iets stuit waarbij wordt verwacht dat hij, als reserve-politieman optreedt, hij dat ook doet. Daarbij kan een legitimatiebewijs erg nuttig zijn. Overigens, men geeft hem wel een uniform en een wapen, waarom dan niet een legitimatiebewijs?
Voorts bespreekt men de taak van de 'ambtenaar toegevoegd' in het district. Het zijn vrijwel allen oud-adjudanten die gedurende 22 uur per week werkzaamheden voor de reserve-Rijkspolitie verrichten. In de praktijk blijkt dat aantal uren veel te laag te zijn.
Een ander onderwerp van bespreking is het plan om te komen tot een aantal kaderplaatsen in de rang van opperwachtmeester in districtsverband. In verband met de organisatie van de groep, het onderdeel waarbij de reservist is ingedeeld, kan de reservist nu ten hoogste de rang van wachtmeester 1e klasse bereiken."
Het L.O.R. stelt in haar structuurschema voor de reserve-Rijkspolitie een grotere taak te geven. Zoals het er nu voor staat kan de reservepolitie uitsluitend worden ingezet bij oorlog of daarmee verwante omstandigheden en bij ordeverstoringen van landelijke of regionale aard.
De vereniging wil de mogelijkheid scheppen de reservisten in te zetten bij kalamiteiten en evenementen van plaatselijke aard. Men denkt aan inzet wanneer de plaatselijke politie tijdelijk met tekorten kampt, b.v. door detacheringen.

Van goeden wille

De heer Pietersma heeft de indruk dat men tot een reserve-apparaat kan komen, dat een goede bijdrage kan leveren bij de uitvoering van de politietaak. "Voorwaarde is echter dat we een goede selektie, opleiding en training toepassen.
Het is niet redelijk en niet eerlijk om bij voorbaat te zeggen 'Het zal wel weer een reservist zijn' als er bij de Rijkspolitie iets negatiefs te zien valt. De reservist treedt misschien wat minder ervaren op; hij is wat voorzichtiger en wat aarzelender. Er zijn er echter ook die, bij de uitoefening van hun bescheiden taak nauwelijks van een beroepspolitieman te onderscheiden zijn.

De groepscommandant roffelend in de weer voor 'zijn' reservisten.

Ik vind het bijzonder positief dat er 3000 mensen zijn die er wat voor over hebben om te komen helpen als de beroepspolitie het niet meer alleen af kan."

... bij verkeersregelingen ...

Twintig jaar reserve kapel

HORN. — Eens in de veertien dagen op woensdagavond vullen daverende muzikale klanken de zaal van het Patronaatsgebouw in het Limburgse Horn. Daverende klanken die worden veroorzaakt door de 45 leden tellende reserve-Rijkspolitiekapel uit het district Roermond.

Twintig jaar geleden — volgens het 68-jarige lid Crooymans al eerder — gaf de toenmalige districtscommandant in Roermond, wijlen majoor Boon, aanzet tot de spontane formatie van een muziekkapel uit de leden van de reserve-RP.
Van de mensen die toen de kapel vormden zijn er inmiddels velen verdwenen; er zijn er nog zes over van het eerste uur.
Het is een gezellige club van reservisten en oud-reservisten, aangevuld met de dochters Marijn, Erna en Henny van de tamboer-reservist P. G. Jansen. Dirigent Cor Deneer, zal wellicht binnenkort als reserve-adjudant het orkest leiden.
Bestuurslid Mooren: "De muzikanten wonen allen in een straal van 60 à 70 kilometer van Horn. Eens per veertien dagen zijn ze hier vrijwel allemaal aanwezig om te repeteren. De drumband oefent iedere week met behulp van een bandrecorder in Velden.
Ze treden vrijwel uitsluitend op in het eigen district: bij bindingsavonden van reservisten, bij beëdigingen en andere evenementen in Rijkspolitieverband.
De leden van de kapel beschikken meestal over een eigen instrument; ze dragen een bescheiden contributie bij om de dirigent en de zaal te betalen. Velen van hen zijn tevens lid van andere verenigingen. Een van hen heeft zelfs een eigen blaaskapel."
De dames, dankzij persoonlijk ingrijpen van generaal Plattel gekleed in de strakke uniformpjes van het vrouwelijke politiepersoneel, nemen een bijzondere plaats in. Als tamboers laten ze zich duidelijk horen, maar ze zouden ook graag toetreden tot de rijen van de reservisten.
Dirigent Deneer geeft duidelijk de toon aan; binnen korte tijd parelt het zweet op zijn voorhoofd. Het orkest is blij met de pauze waarin een pilsje zich goed laat smaken.
Het orkest heeft inzinkingen gekend. Er zijn momenten geweest waarop men bijna besloot de club op te heffen. Het is er gelukkig nooit van gekomen. Het muzikaal plezier heeft de leden bij elkaar gehouden: twintig jaar lang. Proficiat! (A.H.)

Foto: Techn. Rech. Utrecht

info RP intern

Lasten van bijstand eerlijker verdelen 17
Tien jaar opleiding in Horn gevierd 17
Commandeur M. de Ruiter nam afscheid van korps 18
Opening Kaderschool 19
Team Zwolle winnaar bij schietwedstrijden voor reservisten 20
Geldprijs voor goed idee van rechercheur 21
Opvang-eenheid Leeuwarden gehuisvest op niveau 21
Reservist signaleerde ontsnapte gevangene 21
Langs de weg gezien 23
Kollega Doosje werd „Us Mem" 24
Redactieraad RPm ondergronds 24

Aan deze INFO-INTERN werkten mee:

G. A. Boot, P. H. M. Claessen, G. A. van der Horst, G. M. Koning, J. N. van Kooten, H. J. Kuiper, A. P. van der Linde, L. Otten, J. Scheper, F. Scholtens, D. G. van de Witte.

Eindredactie:

A. Huizing.

D.C. Nelissen:

"Lasten van bijstand eerlijker verdelen"

Foto: Techn. Rech. Amsterdam

MUIDEN. — "Het tekort aan personeel wordt op de landgroepen het sterkst gevoeld. Iedere bijstand die het korps Rijkspolitie moet leveren betekent een aanslag op de mankracht van de groepen in de Rijkspolitiegemeenten. Daarvan is de burger in de gemeente de dupe. Ik vind dat er een regeling dient te komen die de lasten op dat punt eerlijker verdeelt", aldus de heer H. P. Nelissen in zijn toespraak na zijn installatie als commandant van het district Amsterdam.

In het sfeervolle Muiderslot waren op 24 oktober j.l. de drie O's (openbaar bestuur, openbaar ministerie en openbare macht) en vele andere belangstellenden in ruime mate aanwezig om deze installatie van de voormalige districtscommandant van de Rijkspolitie te Water te Amsterdam bij te wonen.

De Algemeen Inspecteur zei het 'niet gemakkelijke district Amsterdam' met een gerust hart toe te vertrouwen aan de nieuwe D.C. Hij ging in op wat er van hem werd verwacht:

"Naast districtscommandant zult u mens moeten zijn. U dient de goede sfeer te handhaven. U moet kunnen luisteren en overleggen met anderen die medeverantwoordelijkheid dragen. Het is niet belangrijk wát u bent, maar hóe u bent". (A.H.)

Tien jaar opleiding in Horn gevierd

HORN. — Met een 'vroegertje' voor de adspiranten en een barbecue voor het vaste personeel van de opleidingsschool is in Horn het 10-jarig bestaan van de opleidingsschool van de Rijkspolitie gevierd.

Op 1 oktober begon de school aan haar derde periode van vijf jaar. De adspiranten boden de direkteur van de school ter gelegenheid van de viering van het tweede lustrum een kleuren-t.v. aan. Gezamenlijk namen ze deel aan een feestelijke maaltijd en vertrokken 's middags om een uur met weekend-verlof.

In de aula van de opleidingsschool nam het personeel 's avonds deel aan een barbecue, opgesierd met een muziekje en de mogelijkheid om een dansje te maken. (vK)

Flakkeese kollega's hadden goed hun brood

DORDRECHT. — Op de 'dag van het brood' gingen ongeveer zeventig mensen, allen op een of andere wijze verwant aan het korps Rijkspolitie, in Middelharnis (Goeree en Overflakkee) aan tafel, om deel te nemen aan een grandioze broodmaaltijd.

Zes oktober is internationaal uitge-

roepen tot 'dag van het brood'. Op die dag zoeken de bakkers de publiciteit. Zij maken steeds op verschillende wijze reclame voor hun produkten. Vorig jaar verzorgde men op Flakkee een uitgebreide broodmaaltijd voor de voltallige gemeenteraad van Middelharnis. Dit jaar pakte men de zaak nog groter aan. Alle politiemensen, inclusief het administratieve personeel, met vrouw, verloofde en wat dies meer zij, werden uitgenodigd voor een Bourgondische broodmaaltijd.
Er werd van alles opgediend: krentebrood, puntbroodjes, maanzaadbollen enz. enz. met daarbij volop beleg en dranken.
Dat de korpsarts weinig met de politiemensen van het voormalige eiland te doen heeft, kwam toen wel uit. Onvoorstelbare hoeveelheden brood en broodprodukten werden soldaat gemaakt. Doordat het broodfeest van zeven tot tien uur duurde, kwamen zelfs de traagste eters aan bod. De organisatoren hadden eer van hun werk. "De beste bakkers van Nederland wonen op Flakkee", vinden onze broodetende kollega's van Flakkee. (v.d. L.)

Krampachtige brief van een wegcoureur

ZWOLLE. — De verkeersgroep van het district Zwolle ontving onderstaande brief van een geverbaliseerde weggebruiker.

"M.H.

Ik geef toe, dat ik 31-7-77 te hard gereden heeft. De oorzaak was er ook voor. Namelijk. Ben 's morgens naar ziekenbezoek naar ziekenhuis (Ziekenzorg te Enschede) geweest. Daar ligt mijn schoonvader met een gebroken heup. Onderweg naar huis kreeg ik kramp in de maag. Was aan diaree.
Thuis aangekomen zeg ik nog: "Gelukkig, de wagen is sneller dan de maag." Maar vanmorgen, toen kreeg ik jullie kaart wordt het anders. De broek was schoon, maar de portemonnaie wordt leeg?
Wat deden jullie in zo'n geval?"

Commandeur M. de Ruiter nam afscheid van het korps

AMSTERDAM/APELDOORN. — Op 29 september heeft de heer M. de Ruiter in Amsterdam afscheid genomen van 'zijn' Rijkspolitie te Water. De dag daarop schudde hij op de opleidingsschool in Apeldoorn als plaatsvervangend Algemeen Inspecteur van het korps Rijkspolitie velen van binnen en buiten het korps de hand ter gelegenheid van zijn functioneel leeftijdsontslag.

De laatste 'waterfeiten'

Voordat de commandeur per 1 oktober de dienst verliet stelde hij op 19 en op 26 september nog een viertal nieuwe schepen in gebruik. In Willemstad en in Sneek droeg hij de RP 59, RP 46, RP 35 en RP 47 met een gezamelijke waarde van ca. anderhalf miljoen gulden over aan de bootbemanningen van de groepen Vlissingen, Sneek en Groningen.
Bij de overdracht van de twee vaartuigen in Willemstad zei hij: "De vloot van de Rijkspolitie te Water verkeert thans in een goede conditie. In de toekomst zal er misschien iets meer ruimte zijn voor meer zeewaardige schepen waardoor de wateren voor de kust meer aandacht kunnen krijgen". (A.H.)

Districtscommandant Nijmegen (RPtW) R. den Breejen (volgens het weekblad 'Schuttevaer' de nieuwe commandant van de RPtW) neemt afscheid van de commandeur.

RP 47 en RP 35 in hun element

Direkteur P. H. Borra bij de opening van de kaderschool:

APELDOORN. — "Het is een illusie te menen dat voor politiekaderleden, functionerend in een steeds in beweging zijnde samenleving, een cursus van acht weken voor de toekomst voldoende houvast zou bieden. Ik ben van mening dat we met het huidige systeem niet op de goede weg zijn. We moeten zorgen voor een vervolg". Aldus de direkteur van de kaderschool van het korps Rijkspolitie, de heer P. H. Borra, bij de officiële opening van zijn school op 13 oktober j.l.

RIJKSPOLITIEKADERSCHOOL BESTAAT AL 15 JAAR

De kaderopleiding zoals die nu functioneert, bestaat in feite al 15 jaar. In de jaren '50 leidde de Centrale Kaderopleiding in Bilthoven vrijwel uitsluitend wachtmeesters 1e klasse, die thuis niet konden studeren, op voor het politiediploma B.
Van 1950 tot en met 1962 organiseerde men vormingscursussen voor nieuwbenoemde groepscommandanten. Daarvoor had men in de wintermaanden in Amersfoort een jeugdherberg gehuurd.
Rond 1960 groeide het inzicht dat elk aankomend kaderlid naast het voldoen aan formele eisen voor de naast hogere rang, een aanvullende opleiding en vorming behoefde, gericht op de vervulling van een kaderfunctie.
Te beginnen in 1963 hield men daartoe een aantal proefcursussen in het Kaderpaviljoen op het terrein van de vroegere opleidingsschool van de Rijkspolitie in Arnhem.
Een interdepartementale werkgroep van Justitie en Binnenlandse Zaken, stelde in 1965 een rapport op waarin de ervaringen met deze cursussen waren verwerkt. Voorts kwam de werkgroep met een aantal aanbevelingen en suggesties voor de inhoud van de kaderopleiding. De gemiddelde leeftijd van de cursisten was toen 45 jaar.
In 1967 werd de Kaderschool een zelfstandig onderdeel en verhuisde in 1970 naar het Rijkspolitiegebouw aan de Sarphatistraat in Amsterdam. Deze huisvesting bleek niet ideaal. Vanaf 1 januari 1975 kon worden gestart met de opvang van kadercursisten in de gecombineerde huisvesting van opleidingsschool en kaderschool in 'de Wijert' aan de Arnhemseweg 346 in Apeldoorn.
In de nieuwe behuizing kan de school nu ca. 300 cursisten per jaar ontvangen. Hun gemiddelde leeftijd is inmiddels gezakt naar 30 jaar.

Neventaken van de kaderschool zijn:

1e. opleiding en vorming en voortgezette vorming van 'mentoren nieuwe stijl'.
2e. opleiding, vorming en voortgezette vorming van docenten ten behoeve van de diverse scholen van het korps. Een voorstel daartoe is bij de Minister ingediend.

Hij stelde voor, de kaderleden de gelegenheid te bieden zich tijdens hun loopbaan een redelijk aantal malen buiten de werksituatie te bezinnen op eigen functioneren. Een organisatie analoog aan de mogelijkheden die voor politieofficieren zijn geschapen.
Over de kaderopleiding zei hij: "Wij dienen ons er van bewust te zijn, dat het aan de school ter sprake gebrachte van zaken omtrent mens, organisatie en maatschappij konsekwenties heeft. Daarom is het begonnen. Cursisten, waarop een beroep wordt gedaan tot het mede dragen van verantwoordelijkheid, waarmee gesproken wordt over leiderschap, over inspraak, overleg en medezeggenschap, over de behoefte tot zelfontplooiing van medewerkers, dienen die zaken niet uitsluitend op zichzelf te betrekken, doch ook op hun chefs in de werksituatie. Het kan wel eens spanningen geven, als kaderleden theorie en praktijk vergelijken. Een chef is echter slecht gebaat bij trouwe volgelingen die hem niet met positieve kritiek tegemoet treden".

Reorganisatie en politietaak

Mr. A. J. Fonteijn, directeur-generaal van de Directie Politie van het ministerie van Justitie, die de kaderschool (bij afwezigheid van de minister) officieel in gebruik stelde, merkte met betrekking tot de reorganisatie van de politie op: 'Ik meen dat je de Nederlandse politie niet kunt toespreken met: 'We gaan de hele boel reorganiseren; jullie, Rijks- en Gemeentepolitie, verdwijnen. We gaan een heel nieuw soort politie maken'.

Vervolgens een jaar of acht dat niet doen en dan vaststellen dat die reorganisatie nog vijf of tien jaar kan duren. De verbinding van de reorganisatie van de politie met een nieuwe bestuurlijke reorganisatie brengt mee dat eerst het totstandkomen van de laatste moet worden afgewacht.
Overigens raak ik er meer en meer van overtuigd dat de politietaak niet zozeer lijdt onder het ontbreken van

een nieuwe organisatie als aan een tekort aan personeel."
Bij de afbakening van de politietaak stelde hij: "'De politie dient, in dubbele betekenis van het woord, in ons land onder de burgerij een gevoel van veiligheid te handhaven, eigen richting tot een voor die burgerij aanvaardbaar peil terug te dringen. Onder eigen richting versta ik dan mede het begaan van overtredingen en misdrijven. Dat brengt mee dat het uitoefenen van geweld in vredestijd een politietaak is. Het betekent niet dat de politie, ingebed in hun organisatie en onder hun verantwoordelijkheid, geen gebruik zou mogen maken van bijstand van militaire eenheden en middelen. Bijstand door anderen behoort uitzondering te zijn. Daarom dient de politieman zodanig te zijn opgeleid en uitgerust dat het normaal te verwachten geweld dat moet worden gekeerd in de hand kan worden gehouden. Deze theorie overplantend op de praktijk van vandaag brengt mee dat de politie beter moet worden voorbereid en uitgerust op die taak.
Uitgaande van mijn poging tot taakafbakening zal de politie binnen die taak hulp moeten verlenen aan hen die deze behoeven. Hulpverlening daarbuiten is geen politietaak."

(A.H.)

Team Zwolle winnaar bij schietwedstrijden voor reservisten

Foto's: Techn. Rech. Utrecht

UTRECHT. — Op 24 september heeft het team van de reservisten uit het district Zwolle kans gezien de eerste plaats te behalen bij de korpsschietwedstrijden voor districtteams in Utrecht.
Reservist R. Gielen uit Roermond was bij de persoonlijke prijzen met vijf 'rozen' al zijn kollega-schutters te goed af.
Onder bijzonder goede weersomstandigheden waren 64 schutters met hun begeleiders uit 16 districten op de schietbaan van 'Fort De Bilt' bijeen om schietend een weg te banen naar de prijzentafel.
De commandant van het district Utrecht, Jhr. B. W. F. de Beaufort, reikte na afloop namens de Algemeen Inspecteur de prijzen uit.
Deze prijsuitreiking vond plaats met muzikale omlijsting van de kapel van de reserve-Rijkspolitie uit Roermond.
Bij de teams namen de districten Zwolle (139 punten), Assen en Apeldoorn (beide 138 punten) de eerste drie plaatsen in.
Bij de wedstrijden om de persoonlijke prijzen werd R. Gielen uit Roermond 1e (50 punten), M. Seur uit Breda 2e (49) en T. Bralts uit Apeldoorn 3e (48).

R. Gielen op weg naar de eerste prijs

△ *De wisselbeker voor Zwolle*

▽

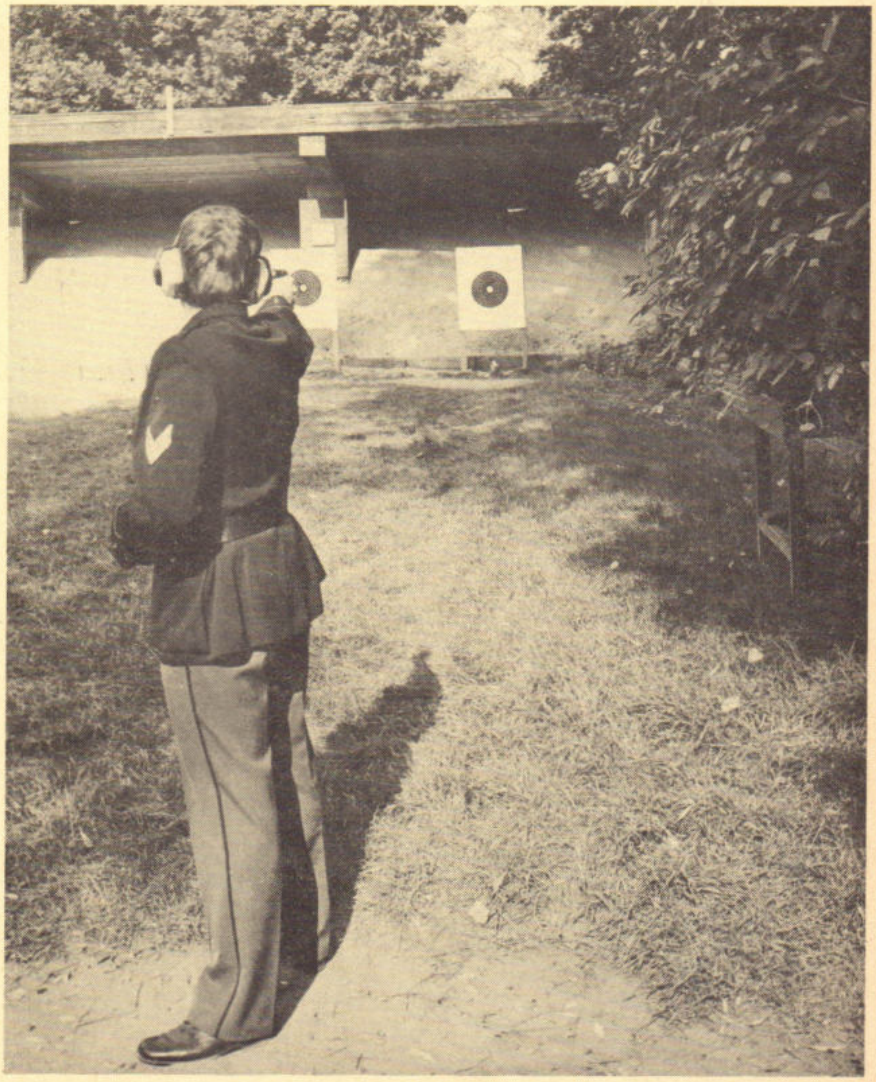

Geldprijs voor goed idee van rechercheur

Foto: Techn. Rech. Den Bosch

DEN BOSCH. — Op 23 september overhandigde generaal Plattel aan technisch rechercheur Hennie van Meurs van de technische recherche Den Bosch een geldsbedrag en een oorkonde. Dat was de stoffelijke waardering voor Van Meurs' ontwerp van een afdrukraam ten behoeve van de fotodienst van de politie.
Het idee is door het Rijk gewaardeerd met het grootste bedrag dat ooit aan een korpslid werd verstrekt. Aangetoond is dat men met dit afdrukraam arbeid en kosten kan sparen. Het idee is inmiddels door het rijk overgedragen aan de industrie, waar men reeds is begonnen met de produktie ervan.

Generale belangstelling voor de vinding.

Opvang-eenheid Leeuwarden gehuisvest op niveau

LEEUWARDEN. — Sinds juli van dit jaar vinden de jonge kollega's van de opvang-eenheid in het district Leeuwarden in het voormalige rustoord 'Talma' te Veenwouden een onderkomen op niveau. Zolang een daartoe bestemde woning nog niet beschikbaar is, vinden daar tevens de arrondissements-OvJ en de plaatsvervangend commandant van de vliegbasis Leeuwarden een tehuis.

De opvang-eenheid voor hun 'huis'. Het bord hebben ze er zelf laten plaatsen. ▽

Reservist signaleerde ontsnapte gevangene

ASSEN. — Een tevredenheidsbetuiging van de Algemeen Inspecteur was de waardering voor het optreden van de reserve-wachtmeester R. J. Mulder bij de aanhouding van een ontvluchte gedetineerde.
In juni reed Mulder door het Drentse Diever. Over de politieband in zijn auto hoorde hij dat uit een van de strafgevangenissen in Veenhuizen iemand was gevlucht. De voortvluchtige zou gebruik maken van een grijze Ford-Transit. Toen de reservist korte tijd daarna te Dieverbrug reed, zag hij een auto die voldeed aan het signalement dat hij voor de radio had gehoord. De wagen reed in de richting Meppel. Mulder volgde het voertuig in de hoop onderweg een politiepatrouille te treffen. Onderweg verliet de Ford-Transit tweemaal de rijksweg, vermoedelijk omdat de bestuurder in de gaten had dat hij werd gevolgd.
In de buurt van Zwolle had Mulder nog steeds geen politie gezien. Via een praatpaal nam hij kontakt op met de Wegenwacht die hem doorverbond met de AVD. Van deze gelegenheid maakte Mulder gebruik om het kenteken dat in het politiesignalement niet was genoemd door te geven.
Op het verkeersplein bij Hoevelaken kon kort daarna de Ford-Transit worden aangehouden en de ontvluchte gedetineerde worden ingerekend. En passant legde men toen ook nog beslag op een hoeveelheid vlees die in de auto werd aangetroffen en die door een inzittende vrouw was gestolen. (FS)

POL

VERKEERSBORDEN
WEGBEBAKENING

INDUSTRIEWEG 26 - RENKUM
Telefoon 08373 - 90 03*

wij leveren o.a.:
- **Dactyloscopische instrumenten**
- **Dranghekken - uw RP type 9- en 19 spijlig - 20 kg**
- **meetwielen**
- **politie-stopclaks**
- **ongevalstandaards met supplementen**
- **verkeersvesten voor Rijkspolitie**
- **verkeersvesten voor Gemeentepolitie**
- **klaar-over kleding**
- **regenkleding en handschoenen**
- **verkeerskegels - 35, 50 en 75 cm**
- **elektronenflitsers**
- **zwaailampen en explosievrije handlampen**
- **Zweedse politie handschijnwerpers**
- **parkeerpalen, neerklapbaar en uitneembaar**
- **Dynalite handschijnwerpers**
- **batons, fakkels**
- **Twinsonic licht- en geluidsinstallaties**
- **het inrichten en beplakken van politie-auto's, enz. enz.**

agmi B.V.
Steenweg 13 - TEGELEN
Tel. 077 - 32546 (6 lijnen)

voor
- **VERKEERSBORDEN**
- **DRANGHEKKEN**
  Uw RP-type 9- en 19-spijlig 20 kg
- **ONGEVALSNOODBAKENS**
- **VERKEERSKEGELS** 5 maten
- **VEILIGHEIDSVESTEN**
- **HANDSCHIJNWERPERS** Dynalite
- **PARKEERPALEN**, neerklapbaar
- **RETROFLEKT. FOLIE, TEXTIEL, STICKERS, LETTERS, CIJFERS**
- **STOPSEIN - HANDBORDEN**
- **VERKEERSSPIEGELS**
- **ZWAAI- en KNIPPERLICHTEN**
- **MEETWIELEN en FAKKELS**
- **VERKEERSLICHTEN**
  ook met radiografische besturing
- **ALLE WEGBEBAKENINGSARTIKELEN**

Om tuin, of dwaalspoor . . .

ALKMAAR. — De pet paste ook de reiziger die aan de politie in Den Oever het volgende berichtte:

Adj. de Rijks Politie
Den Oever

Weledele Gestrenge Heer,

Ter gelegenheid aan een familie bezoekje in Friesland, datum 19-4-'77, Terugreisende naar Amsterdam, wachtende op de bus NZH bij U ter Plaatsen. Omgeving Vlieterstr garage kwam ik ook kort in de nabijheid van het bureau Rijkspolitie. Alwaar, op een parkeerplaats op dit tijdstip, diverse grote vrachtouto's, waaronder zoutzuur, cement, coca kola. Kortom, er verscheen ook 2 X met koe mest opgeladen vrachtouto's, in zeer dunnen, 1/2 of 3/4 toestand. Zodat de af te leggen Rij Route besmeurd wordt.

Vermoed word

Betreffende, het fingeren van geur. Nieuwe methode om de cococent harddrug-ect. om de tuin, of dwaalspoor te leiden. Doormiddel van koe mest transporten via via verkeerswegen. In zeer natte toestand. Den Oever kort nabij de RP post Afsluitdijk Rustplaats vrachtvervoer diverse Restaurant.

Mijn gedachten gingen, in verband hier omtrent, mogenlijk, naar de geur versprijding ter zaken Smokkel Herowïene, ect.

Zonder al te zeer op Uw ambtsbezigheden te treden, U Adj mogenlijk een aanwijzing te kunnen geven. Die althans voorkoming van Finggerende strekking kunnen leiden.

Naam en adres van deze vrachtvervoerders zijn mij Niet bekend.

Zulks doende met
Verschuldigde beleefdheid
Hoogachtende,

Gratis tanken in Schoonebeek

Foto: Techn. Rech. Groningen

ASSEN. — De Rijkspolitie in het oliedorp Schoonebeek heeft aan de Nederlandse Aardolie Maatschappij concessie verleend om in de tuin van het groepsbureau te boren naar 'het zwarte goud'.
Dit gebaar heeft de leden van de groep geen windeieren gelegd, want zij kunnen nu bij hun toren gratis tanken.
De narigheden door de spuiter van oktober 1976 zijn op deze wijze ruimschoots vergoed. (F.S.)

Men doet goede zaken bij het groepsbureau

langs de weg gezien

Er liep een proef van samenwerking tussen een politie-helikopter en de Rijkspolitie te Water, dat wisten we. Maar dat daarom de roepletters van het vliegtuig ook waren aangepast, dat was ons niet bekend . . .

Ingezonden door K. Bakker te Grouw

'Verboden voor bromfietsen . . . ?'

DEN BOSCH. — Deze 'onmogelijke' bordencombinatie trof een kollega aan in een gemeente in het district Den Bosch, waarvan we de naam liever niet noemen. Men heeft beterschap beloofd.

Politiepaard voorkomt bekeuring

Dat politiepaarden goed gedresseerd zijn blijkt uit deze foto.
De opzet om een bekeuring van de radar-snelheidscontrole te ontlopen is niet bewezen.

Ingezonden door de AVD-surveillanten Maaskant en Tanis

de Moel bv
wegenbouw maatschappij

alkmaar, postbus 150
bergerweg 150
(072) - 27027* telex 57356

Aannemersbedrijf

Fa. Gebr. VAN MOUWRIK & CO.

voor onderhoud
en reconstructie van
Rijkswegen
en aanbrengen van
slijtlagen, bestratingen
en rioleringen

Steenweg 63
WAARDENBURG
Telefoon 04181 - 2 73

Kollega Doosje werd 'Us Mem'

LEEUWARDEN. — Tijdens de Agrarische Dagen te Franeker had het optreden van de vrouwelijke kollega M. P. Doosje, toen behorend tot de opvanggroep Dantumadeel van het district Leeuwarden, tot gevolg dat ze werd benoemd tot 'Us Mem' ('onze moeder'), zoals de erenaam luidt die in het verleden zowel een Friese edelvrouw alsook het standbeeld van de Friese stamboekkoe kregen toebedeeld.
De opvang-eenheid was in Franeker ingezet om dienst te doen bij dit gebeuren. Juffrouw Doosje reikte na afloop de eigenaren van bekroonde koeien een bloemetje uit.

Handjeklap om een koe? ▶

Redaktieraad RPm ondergronds

Foto: H. L. van Harrevelt (BPV)

VALKENBURG. — Eens per twee maanden komen de leden van de redaktieraad van het RP-magazine bijeen om het reilen en zeilen van het maandblad van het korps Rijkspolitie te bespreken, kritiek te spuien en de redaktieleden suggesties mee te geven.
Op 14 oktober was er zo'n bijeenkomst in het Limburgse Valkenburg. Na afloop ontving de burgemeester van Valkenburg-Houthem, de heer P. P. M. Gilissen, de raad in een exclusieve ruimte ondergronds in de beroemde grotten. (A.H.)

Onze 80-ers
Gesprekken met kollega's uit de vorige eeuw

1

Na het leven-in-beeld van dorpsveldwachter Dirk Rietdijk starten wij een serie gesprekken met mensen uit de vorige eeuw: gepensioneerde politiemannen van boven de 80 jaar, een rijksrechercheur, een Brabantse veldwachter, een hoofdkommissaris uit Groningen, een marechaussee. Allen mensen die als aktief politieman de periode tussen de beide wereldoorlogen hebben meegemaakt.
In dit nummer wordt de rij geopend door W. J. Schell te Gemert, die van 1917 - 1939 bij het wapen der Koninklijke Marechaussee diende, en in 1953 het Korps Rijkspolitie als adjudant verliet.

"Niet slaan, Schell! Ik kom ook uit Zierikzee..."

Exercitie-oefeningen van marechaussees die op de nominatie stonden om onderofficier te worden. Schell loopt achteraan rechts.

Rp.org_RPM77_11_nov_nr.03_compri

Vermanend heft hij z'n rechterwijsvinger. De jochies die hij net tevoren stevig heeft toegesproken omdat ze voor z'n deur met klinkers gooiden, kijken even op naar de oude man achter het raam, rennen dan joelend weg. Het bloed van de oud-groepskommandant in Gemert kroop weer even waar het niet meer kon gaan. Even heeft hij zijn natuurlijke gezag gewerkt, maar weldra wordt de baldadigheid voortgezet. "Respekt voor ouderen is niet meer vanzelfsprekend", zegt de 81-jarige heer Schell, "ja, die dingen zijn allemaal veranderd. Wat is er eigenlijk niet veranderd ..."

Nu màg er ook wel iets veranderen in zestig jaren. Want zolang is het al weer geleden dat oud-adjudant Schell als 20-jarige jongeling politieman werd.

Dat was in 1916, tijdens de eerste wereldoorlog, toen Nederland gemobiliseerd was. Dienstplichtige Willem Schell die in het mooie Zierikzee werkte als timmerman, werd opgeroepen voor de militaire dienst. Het betekende dat hij nooit meer naar het eiland Schouwen zou terugkeren. Want na drie maanden dienst besloot Schell een verbintenis voor zes jaren aan te gaan bij het wapen van de Koninklijke Marechaussee.

Schell in uitgaanstenue met platte pet en siersabel die je feitelijk niet mocht dragen.

Schande voor de familie

"Ja, waarom ging je bij de marechaussee ... Och, als jongen was er in Zierikzee en op Schouwen natuurlijk niet zo veel te doen. Je was jong en je wilde wel eens wat meer beleven. En dan werd het je in dienst natuurlijk mooi voorgespiegeld. Thuis vonden ze het verschrikkelijk, toen ik vertelde dat ik wou tekenen voor zes jaar. Ik mocht eerst niet eens meer thuiskomen. Dat was een schande, als je dieven ging vangen en moordenaars. Ja, mijn vader was een zelfstandige slager en had goed z'n brood en was een vakman in eer en deugd. In onze kring ging je niet bij de politie. Dat was alleen als je nergens anders voor deugde. Dan werd je een zwerver of je tekende voor de Oost of je ging bij de politie. Zo dachten ze er bij mij thuis over.

Nou had je in die dagen ook mensen bij de politie die inderdaad nergens voor deugden. Heel domme kerels soms ook. Die meer spieren dan hersens hadden. Een dorpsveldwachter die iemand had bekeurd die artikel 461 had overtreden, voor het zich bevinden op verboden grond; die schreef ijskoud in zijn p.v.: 'wegens overtreding van de Grondwet'. En ik heb ook eens een jonge kollega gehad die iemand had bekeurd die tegen een muur had staan wateren. Ik zei: 'Man, wat heb je weer half werk geleverd. Je weet toch dat je het voorwerp waarmee de overtreding gepleegd is, in beslag had moeten nemen?' En verdomd, hij zei: 'O ja?' Als ik hem niet tegengehouden had, zou hij het nog zijn gaan halen ook.

Ja, dat peil is gelukkig later wel verbeterd. Nou viel dat vroeger ook niet zo op. Als je een stevig postuur had en je maakte een beetje indruk, dan was je al een hele Piet. De mensen hadden al gauw ontzag voor je.'

De dienst of het meisje

In Maastricht kreeg Schell een opleiding van twee maanden en werd vervolgens bij de brigade Sleenaken (Siebengewald) geplaatst. De marechaussee had in die dagen 4 divisies, onderverdeeld in distrikten en brigades. "Ik was bij de 2e Divisie, in het zuiden, op een salaris van f 490,— per jaar. Daar ging dan nog f 30,— kostgeld af, want je woonde in de kazerne."

In Sleenaken ging hij meteen aan de studie voor onderofficier.

"Dat moest je wel, want bij de marechaussee mocht je alleen trouwen als je onderofficier was en een aanstelling had. Moet je tegenwoor-

dig eens om komen. Ze hebben nu vaak eerder een trouwring om dan een streep op de mouw. Maar goed, als je dan onderofficier was, dan moest je nog zien dat je een aanstelling als opper kreeg. Dat betekende in de praktijk meestal, dat je moest wachten tot er een opper was overleden.
Je kon ook niet trouwen met wie je maar wilde. Je moest naam en adres van je verloofde opgeven aan je kommandant en dan werd er een antecedenten-onderzoek ingesteld.
Want de vrouw van een marechaussee moest van goed gedrag zijn. En pas als je officiële toestemming kreeg, mocht je in ondertrouw gaan. Als er een baby op komst was, kon je die toestemming wel vergeten. Ja, en als je geen toestemming had gekregen, dan moest je kiezen tussen de dienst of het meisje."
Als marechaussee kon je worden opgeroepen om bijstand te verlenen, als er relletjes waren of stakingen. Daar weet Schell van mee te praten. Want hij was er bij toen in Amsterdam het aardappeloproer plaatsvond. En bij de bootwerkersstaking in Rotterdam. En bij de zinkwitstaking in Maastricht. De normale bewapening (cilinder revolver, klewang en gummistok) werd dan uitgebreid met karabijn en wapenstok. Want er moest vaak hardhandig worden opgetreden. Voor Schell was dat geen probleem.
"Als je jong bent, zie je geen gevaar", zegt hij nu en schudt z'n grijze hoofd bij zoveel jeugdige overmoed.
Hij herinnert zich nog dat ze ingezet werden om op te treden tegen de stakende bootwerkers in de Rotterdamse havens. Op het moment dat de marechaussees hun sabels trokken en de eerste meppen vielen, hoorde Schell een jonge man schreeuwen: "Niet slaan, Schell, ik kom ook uit Zierikzee!" Dat was een jongen uit mijn geboorteplaats, die me herkend had. Nou, ik heb me even ingehouden . . . 'Donder dan ook op.' riep ik . . . en toen hij 'em smeerde ben ik maar weer verder gaan hakken. Ja, zo deed je dat in die dagen."
Nu hij op die tijd terug kijkt, doet hij dat met gemengde gevoelens. Enerzijds geniet hij opnieuw van het jeugdsentiment, van de tijd dat hij jong was en sterk en gevreesd. Anderzijds is er een lichte gêne over het harde optreden, ook tegen mensen die van armoede en honger in opstand waren gekomen.
"Je stond er niet bij stil. Je deed je plicht, dat was je immers zo bijgebracht. Nu zeg je: eigenlijk stond je veel dichter bij die arme drommels waar je tegen op moest treden dan bij de hoge heren voor wie je de opstand kwam onderdrukken. Ik zou het later ook niet meer gekund hebben. Maar toen, in die jonge jaren, dacht je daar niet bij na. Toch wel raar eigenlijk. Want zelf had je thuis ook armoede. Alle ambtenaren hadden vroeger armoede, ook de kommiezen. Dan was je blij, als je een maand paleiswacht kreeg bij het Loo in Apeldoorn. Want dat betekende een extraatje van f 4,— per dag. En dat was veel in die dagen. Nee breed hadden we het niet. Je liep in je uniform omdat je altijd in dienst was, maar ook omdat er gewoon geen burgerpak af kon. Ja had je eten en drinken, je woonde goed en je kon net zo'n beetje je kinderen groot brengen. Je had vaak geen cent op zak. En dan was je blij met de sigaar die je kreeg."

Schell liet zich rond 1919 fotograferen. Terwijl hij voor de foto binnen was werd zijn fiets, die niet afgesloten voor de zaak stond, gestolen.

"Een groot avontuur"

Verkeer was er nauwelijks in die jaren '20 en '30. Ingewikkelde problemen waren er evenmin. "Je moest voornamelijk toezicht houden op de sluitingstijden van café's, openbare dronkenschap en stroperij. Nou, dan kwam je met een strenge blik, of een waarschuwing of — als het niet an-

ders kon — een flinke mep met de gummistok of sabel een heel eind op streek.
Maar vrij was je nooit. Twee keer per dag op patrouille, telkens 4 uur, ook 's nachts. Op de fiets of te voet. En verder was je de hele dag — en nacht — beschikbaar, ook zaterdags en zondags. Elke zondag was het prijs: want in Limburg had je bijna elke zondag wel een wijfeest of een kermis in de omgeving. En dat betekende extra uren maken. Je was bijvoorbeeld op de kermis van 2 uur 's middags tot 2 uur 's nachts. Dan had je alle kroegen leeg. Kwam je op de fiets thuis, lag er een briefje. Dokter had gebeld: er was een vechtpartij geweest. Dan begon je meteen met het onderzoek. De hele nacht door tot 's morgens 8 of 9 uur, dan even slapen en de volgende dag weer doorgaan met dat onderzoek. Je had een best leven, maar je was altijd in dienst. De enige vrije tijd waar je als marechaussee recht op had, bestond uit 12 dagen verlof per jaar."
In Limburg waar hij zijn langste tijd als marechaussee doorgebracht heeft, heeft hij een fijne tijd gehad: "Limburgers zijn hartelijk en niet haatdragend. Je had veel met de stroperij te maken. 't Was één groot avontuur. Je beleefde veel in het jachtveld. Je maakte wat mee. Wist u dat iemand die zelfmoord pleegt, nog z'n zaad schiet? Ja, dat maakte je allemaal mee."

"Kleingeestigheid"

Na vele jaren in diverse plaatsen te hebben gediend, werd opperwachtmeester W. J. Schell verplaatst naar Simpelveld, waar hij negen jaren zou blijven, gevolgd door Beek (L.), waar hij het begin van de oorlog meemaakte.
Zijn laatste tien dienstjaren voltooide hij in het uniform van de Rijkspolitie. Eerst als opper in Wanssum (2 jaar), daarna als plaatsvervangend groepskommandant, later als groepskommandant in Gemert. In 1953 ging hij met f.l.o. en nam vervolgens een baan bij een verzekeringsmaatschappij. Hij geniet nu dus al bijna 25 jaar pensioen en dat bevalt hem best. Hij weet zich als weduwnaar uitstekend te redden in z'n eigen huis, laat het

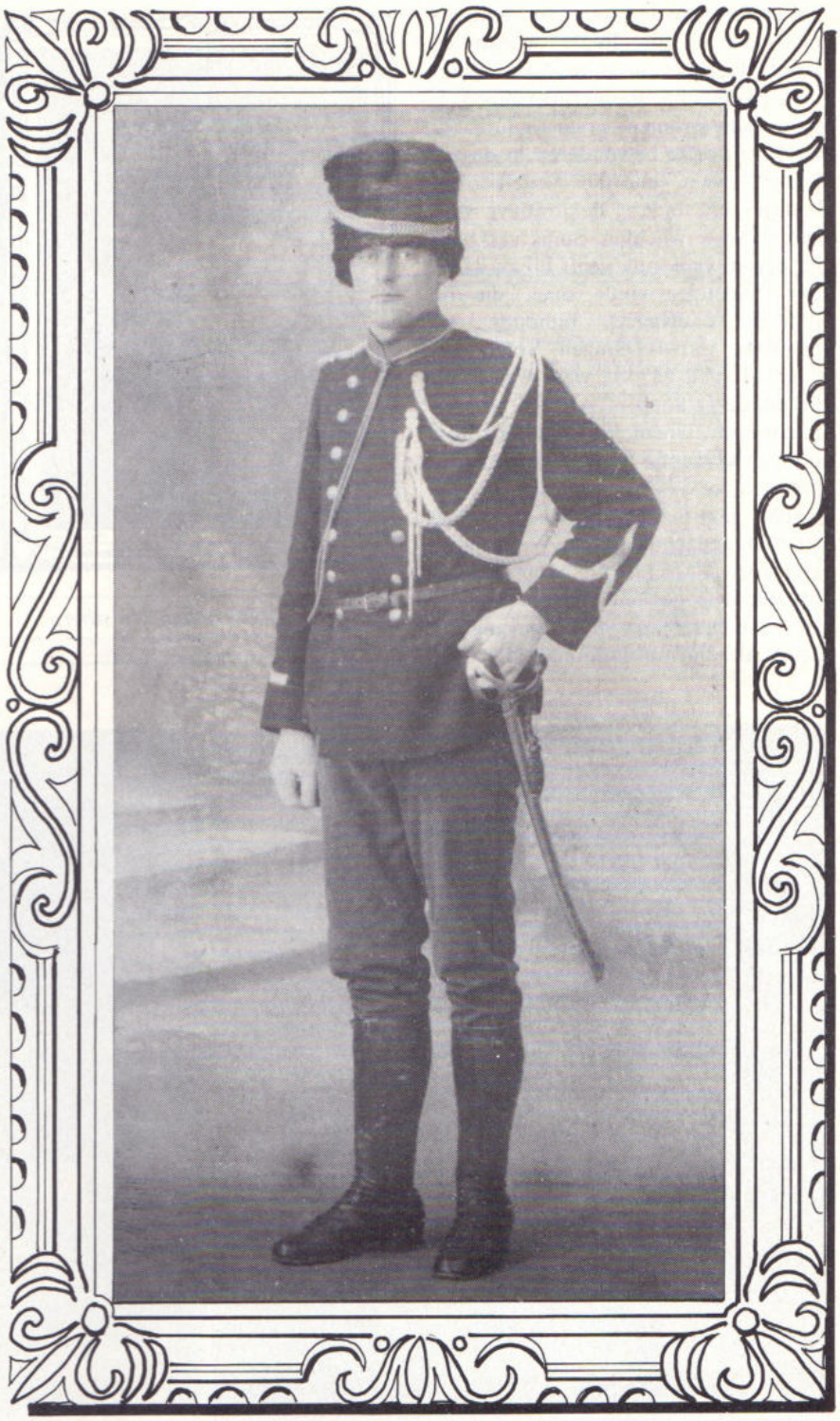

Met kolbak en de bewapening van karabijn, cylinderrevolver en wapenstok was je in 'oorlogstenue'. Aldus getooid gingen de 'jannen' naar oproer en relletjes.
Aan de smalle koppel hoorden patroontassen voor patronen voor de karabijn en revolver.

koken en wassen aan z'n dochters over die in de buurt wonen en komt dagelijks uren te kort. Want met name zijn timmermansbloed is weer gaan stromen. Fraai figuurzaagwerk valt er te bewonderen in de zijkamer, waar enorme vogelkooien, lampjes en andere dekoratieve dingen staan te wachten. Soms verkoopt hij ervan, vaak ook geeft hij ze kado. Een bijzonder vitale man, die de politiek nauwgezet bijhoudt, de nieuwste ontwikkelingen volgt, z'n dagblad spelt en ook weet wat er bij de politie te koop is. Als ons gesprek plaatsvindt, staan de kranten juist bol van korruptie bij de Amsterdamse politie.

"Ach", zegt Schell, "ik heb daar toch zo m'n gedachten over. We hebben hier geen klassejustitie, maar ik weet wel dat een gewone jongen niet dezelfde behandeling in de gevangenis krijgt als die multimiljonair die daar op beschuldiging van oorlogsmisdaden zit. Natuurlijk is er wel korruptie, in alle kringen, ook bij de politie. Maar ik ben er zeker van dat het uitzonderingen zijn. En dat het de kleine man is, die gepakt wordt en dat de groten buiten schot blijven. Ik vind het goed dat de politieman die steekpenningen aangepakt heeft, wordt ontslagen. Maar als ik dan hoor, dat een hooggeplaatst persoon die veel meer heeft aangepakt, niet wordt vervolgd, dan heb ik toch een naar gevoel. Ja, dat valt toch niet te rijmen? En wat ik óók vind, is dat de politiekommandanten méér achter hun mensen moeten staan. Niet dekken wat fout is, maar wel de verantwoordelijkheid durven nemen. Bij ons bij de marechaussee stonden de officieren achter je. Dat was dan ook mijn mooiste tijd."

Een wijs woord uit die jaren is de oud-adjudant altijd bijgebleven:

Verkeersongeval onder Hulstberg in Limburg.

Twee inzittenden, een man en een vrouw, beiden dronken kwamen om het leven. Dat was de eerste keer dat Schell bij een sectie aanwezig moest zijn. Zeldenrust, ook toen al, adviseerde hem om eerst maar een paar cognacjes te nemen "Dan kun je er beter tegen".

"Kleingeestigheid en vitterij moet, als verbitterend werkend, met zorg worden vermeden". Dat stond in zijn Dienstvoorschriften.
"Als iemand per ongeluk iets deed, maakte je geen proces-verbaal. Je was er niet om de mensen te pesten, maar om ze te helpen. Niet bang zijn om een verbaal te maken, maar wel zinvol. Geen kleingeestigheid en vitterij." Een stelling die een deel van zijn leven is geworden. Kennelijk toch niet zo'n ongezonde leefwijze, want Schell is er op 5 juni jl. 81 jaar oud mee geworden. Met glans.

Toen wij de heer Schell nevenstaande tekst ter inzage hadden gezonden, ontvingen wij het verhaal terug met het volgende briefje:

"Met genoegen de inhoud van de stukken gelezen. Ik voeg hier nog een door mij gemaakt gedichtje bij: een ware gebeurtenis. Misschien kan het geplaatst worden."
Ter illustratie van de innerlijke gevoelens van een man die als een keiharde houwdegen kon optreden, drukken wij dit gevoelige gedichtje met genoegen af.

Op 12 November '54,
Zo rondom het middaguur,
Bereikte mij de trieste tijding:
Zwerver stervend in een schuur.

In de mooie, wijdse Kempen
- prachtig is daar de natuur -
vond ik inderdaad een zwerver,
dicht nabij zijn laatste uur.

Zielig zag ik hem daar liggen
op wat bossen roggestroo,
onder slechts een schamele deken:
Pieter-Jan van Tongerlo.

Zo nam 'k hem toen in mijn armen,
vlijde hem in de auto neer.
Zachtjes reed men naar het Gasthuis,
wellicht voor de laatste keer.

Door de goede liefdezusters
werd hij vlug naar bed gebracht
en verzorgd met heel veel liefde,
juist zoals ik had verwacht.

Arme, moegestreden zwerver,
eindelijk vind je hier nu rust.
Zeker al heel lang geleden
heb je in zo'n bed gerust.

Dokters hulp mocht niet meer baten,
daarvoor was hij te ver heen.
Op de dertiende November
ging hij zacht naar Jezus heen.

Stilletjes is hij begraven,
in mijn oog welde een traan.
Zo kwam onverwacht het einde
van zijn zwervende bestaan.

W. J. Schell
Gemert, 16-10-1977

Rijkspolitie Stein winnaar zeskamp

MAASTRICHT. — Onder enthousiaste aandacht van ruim 3000 bezoekers eindigde een afvaardiging van de groep Stein van de Rijkspolitie op 24 september j.l., onder aanvoering van de Beekse vrouwelijke kollega Marion Senden, als eerste bij een Zeskamp, die werd gehouden in het Steinderbos te Stein.

De Rijkspolitie-zeskampploeg, bestaande uit acht wachtmeesters en vier echtgenotes van kollega's, gecoacht door opper Geelen uit Urmond, hadden in deze zeskamp (die door de recreatiestichting van Stein was georganiseerd) drie punten voorsprong op de bezetters van de tweede plaats, t.w. de recreatiestichtingen van Stein en Urmond.

Foto: Peter Roozen/
Limburgs Dagblad

Onze zeskampploeg bezondigt zich aan zoete pepmiddelen voor 'nieuwe energie' ▽

Zevenbergen winnaar zaalvoetbaltournooi

BREDA. — In oktober j.l. zag de groep Zevenbergen kans om aan het eind van een geslaagd zaalvoetbaltournooi beslag te leggen op de eerste plaats en daarmee de 'Wisselbeker der Samenwerkingsverbanden' te winnen.
In de sporthal 'De Leede' te Roosendaal organiseerde het district Breda dit tournooi voor de tweede maal. Ingrijpen van de scheidsrechters bleek zo nu en dan wel nodig omdat de spelregels bij deze steeds populairder wordende sport nogal verschilt van het veldvoetbal.

Sportinstructeur door kogel gewond

DEN HAAG. — Onlangs werd sportinstructeur W. P. van Zijl bij het afnemen van sportproeven aan het hoofd getroffen door een 7¾ kilogram wegende kogel.
Aanvankelijk leek het zich slecht aanzien, doch na overbrenging naar een ziekenhuis in Leiden bleken de letsels mee te vallen, waardoor Van Zijl binnenkort weer in de gelegenheid zal zijn zijn lessen te vervolgen.

Bereden groep Hulshorst eerste bij ruiterwedstrijden

WASSENAAR. — Bij de op 21 september j.l. gehouden ruiterwedstrijden voor de beredenen van het korps Rijkspolitie werd de groep Hulshorst winnaar als best geplaatste groep bij het springen en de cross country.
Het springconcours individueel leverde een overwinning op voor G. Hogendorp (groep Hulshorst). Bij de cross country veroverde F. Thies (groep Hoogeveen) de eerste plaats.
Op het schitterend gelegen landgoed 'Voorlinden' te Wassenaar werden het jaarlijkse springconcours en de cross country voor bereden groepen

van de Rijkspolitie georganiseerd.
De bekende Rotterdamse parcourbouwer Van Leeuwen had, rekening houdend met het materiaal dat bij de Rijkspolitie in gebruik is, op het vrij natte terrein de hindernissen niet al te hoog gehouden.
Bijzonder veel pech had de heer C. A. de Jongste (groep Wassenaar), die met zijn paard 'Maikel' het spit moest afbijten. Door weigeringen en missprongen verdween deze combinatie uit de strijd, zodat de groep Wassenaar al meteen in de problemen raakte.
Aan het eind van de ochtend werd G. Hogendorp, na een barrage, met zijn paard 'Ramses' met 0 strafpunten bij het springen tot winnaar uitgeroepen. Hij had het parcours afgelegd in 39 seconden. J. W. Westerhuis (groep Boxtel) met 'Nieky' kreeg ook geen strafpunten maar deed er 48 seconden over en werd tweede. De derde plaats was voor F. Smit (groep Hoogeveen) met 'Rocco' met 0 strafpunten en een tijd van 53.3 seconden.
De groep Bilthoven behaalde bij het springen de groepsprijs, tweede werd de groep Boxtel en derde de groep Bergen.
De stijlprijs bij het springen was voor J. A. v.d. Kamp (groep Hulshorst) met 'Goudster'.
In de middag werd de cross country gehouden. Dit spektakulaire ruitergebeuren leverde voor F. Thies met 'Balder' in 5.39 min. de overwinning op. Tj. E. de Vries (groep Bergen) met 'Smoky' werd met een tijd van 6.12 min. tweede en de derde plaats was voor G. Hogendorp (groep Hulshorst) met 'Ramses' in 6.14 min.
De groepsprijs bij dit onderdeel was voor de groep Hoogeveen. Tweede werd de groep Hulshorst en derde de groep Boxtel.
Aan de cross country nam ook een afvaardiging van de Haagse politie deel. A. A. Bodegom met 'Dzjenghis' bleek bij hen met 5.52 min. de snelste. J. Reuvers met 'Marc' en P. A. Verstraten met 'Brandy' werden tweede en derde met tijden van respectievelijk 6.12 en 6.22 minuten.

Een der deelnemers tijdens het nemen van een hindernis bij het springconcours

De Algemeen Inspecteur reikt de wisselbeker uit aan de adjudant J. A. van de Kamp (groep Hulshorst)

durft u
zomaar
aan iedereen
te vertellen
wat u allemaal
te beveiligen heeft?

INTERSAFETY

STAAL GORKUM B.V.
inbraak,
brand en bedrijfsbeveiligingssystemen

GRATIS INFORMATIE VOORAF:
Telefoon 01830-33377
Telex: 26525 hdr
Postbus 175 Gorinchem

LOADOMETER

Wieldrukmeter voor voertuigen.
Weegt snel en betrouwbaar.
2 typen: weegbereik tot 10 ton per wiel, weegbereik tot 30 ton per wiel

Voor uitvoerige inlichtingen:
b.v. Technische Handelmaatschappij
Akkerman & Co. Mercuriusweg 20
Den Haag Telefoon 070-85 43 00
Postbus 19030

DE OPLOSSING

voor een financieel probleem is de privé-lening met een goedkoop wettelijk tarief.
Een elders lopende lening kan ook hiermee worden ingelost. Geen behandelingskosten. Eigen termijnkeuze.

ƒ 3.500,—	36 mnd.	ƒ 123,—	2e hypt. Boot. Caravan etc.		
ƒ 8.500,—	48 mnd.	ƒ 230,—	ƒ 15.000,—	96 mnd.	ƒ 245,—
ƒ 12.000,—	60 mnd.	ƒ 271,—	ƒ 30.000,—	120 mnd.	ƒ 425,—
ƒ 18.000,—	60 mnd.	ƒ 401,—	ƒ 60.000,—	180 mnd.	ƒ 684,—
ƒ 30.000,—	96 mnd.	ƒ 488,—	ƒ 100.000,—	180 mnd.	ƒ 1.140,—

UW AUTOVERZEKERING ƒ 10,— tot ƒ 500,— **GOEDKOPER** dat kan als u ouder dan 24 jaar bent, uw auto jonger is dan 3 jaar, 5 jaar geen schade heeft gehad en geen 20.000 km per jaar rijdt.

Voorbeeld:
Catalogusprijs auto

ƒ 8.000,—	W.A.	ƒ 151,—	ƒ 12.000,—	W.A.	ƒ 175,—
	All-risk	ƒ 354,—		All-risk	ƒ 438,—
ƒ 10.000,—	W.A.	ƒ 167,—	ƒ 17.000,—	W.A.	ƒ 207,—
	All-risk	ƒ 396,—		All-risk	ƒ 563,—

Een mini premie voor een maxi polis, kijk en vergelijk bel vertrouwd en discreet als vele voor u

JANSEN's
KREDIET BEMIDDELINGSKANTOOR
Van Goorsweg 3, Hierden, tel. 03410 - 1 44 23 - 1 67 10
Ermelo, tel. 03417 - 61 50

PERSONALIA

In dit nummer ontbreekt de rubriek personalia daar de daarvoor benodigde gegevens niet tijdig werden ontvangen.

puzzel RP MAGAZINE

Puzzelpret met De Genestet

In het op de tekening afgebeelde geheimschrift is een dichtwerk van De Genestet verscholen, zij het enigszins gewijzigd. Om dit terug te kunnen vinden, moet u weten, dat elk zelfde vierkantje steeds een en dezelfde letter voorstelt. Hebt u eenmaal een letter te pakken, dan is het niet zo'n toer de andere ook te vinden en daarmee het gedicht. Er is alleen wat geduld voor nodig.

Oplossingen op een briefkaart (uiterlijk 10 december 1977) sturen aan:

Puzzelredacteur RP-magazine, Brahmsstraat 9, Eerbeek.

Veel plezier en veel succes!

KONINKLIJK NEDERLANDS LEGER EN WAPENMUSEUM "GENERAAL HOEFER"

Leiden, Pesthuislaan 7, tel. 071-134241
Nederlandse krijgsgeschiedenis
Modernisering van de expositie vindt ononderbroken plaats, waardoor geleidelijk een goed beeld ontstaat van de krijgsgeschiedenis der "lage landen" van ca. 4500 v. Chr. tot 1953.
Geopend: ma t/m vr 09.00—17.00 uur
zo 13.00—17.00 uur
Gesloten: 1 jan., 30 apr., 3 okt, 25 dec.

Delft, Korte Geer 1, tel. 015-124126
Studiecollectie Militair Materieel
Geschut, pantservoertuigen, draagbare wapens, vuurleidingsapparatuur, verbindingsmiddelen en munitie. Bezoek uitsluitend na telefonische afspraak.

CAP-CHUR APPARATUUR

VECIN

Voor het vangen en verdoven van wilde, wild geworden of moeilijk te benaderen dieren.

SHORT RANGE PROJECTOR (Pistool) Voor schietafstanden van 10 tot 12 meter.
LONG RANGE PROJECTOR (Koolzuurgasgeweer) Voor schietafstanden van maximaal 35 meter.
EXTRA LONG RANGE PROJECTOR (Vuurwapengeweer) Voor schietafstanden van 10 tot 100 meter

Een duidelijke Nederlandse brochure over de toepassing van deze apparatuur is thans beschikbaar op aanvraag.

vecin

BUREAU VECIN
Laan van Meerdervoort 227 - 's-Gravenhage - Tel. 070-394481

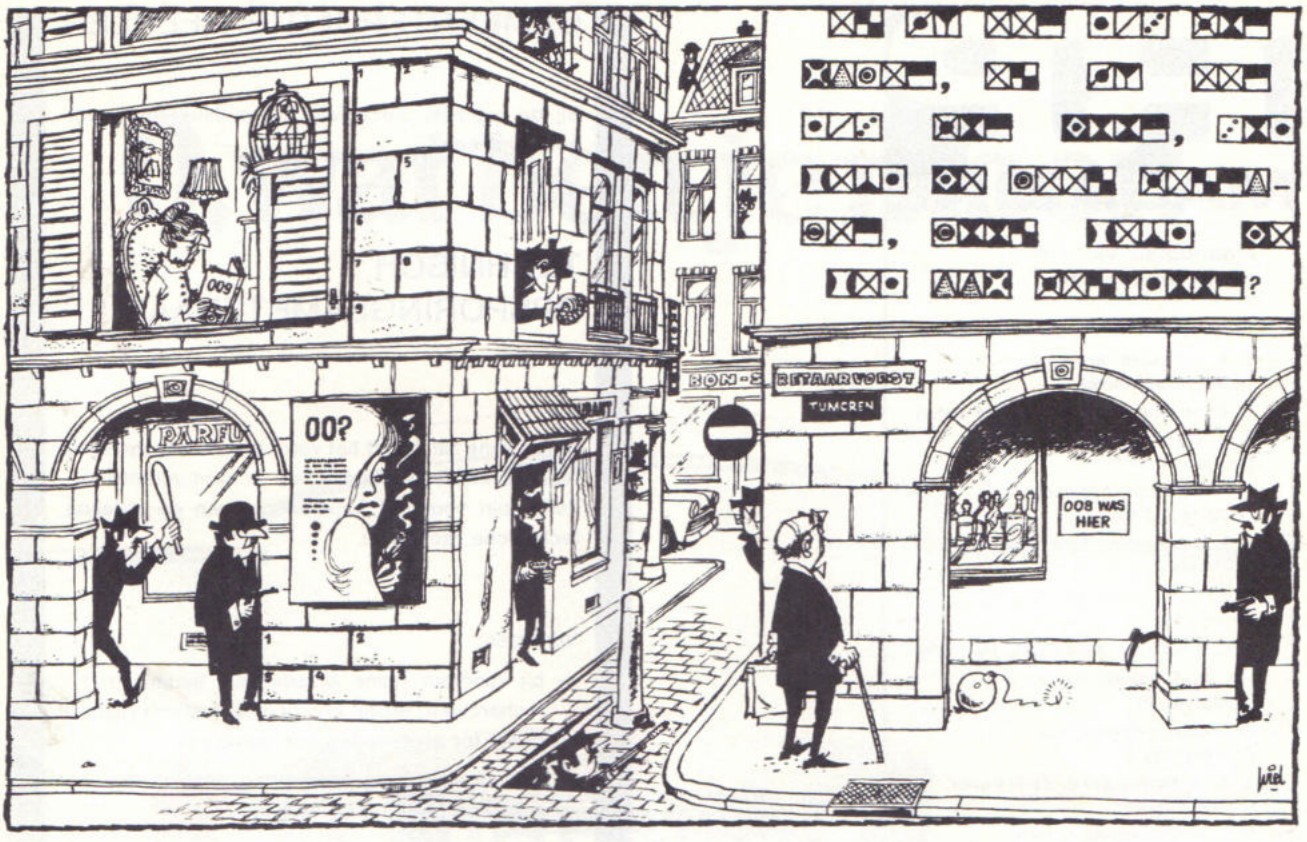

Toegift

Tenslotte nog een toegift van enkele (niet te moeilijke) puzzeltjes waarvan geen oplossing behoeft te worden ingezonden.

Lettergreepraadsel: Eén lettergreep per vakje invullen. 1-2-3 slechte omstandigheden; 3-4-5 soort gedenkteken; 4-5-6 vernieling van kerkbeelden in de zestiende eeuw; 6-7-8 beschadiging ten gevolge van zeer harde wind; 7-8-9 onverwacht nadeel.

Doorlopend lettergreepraadsel: In elk vakje één lettergreep invullen 1—2 wanordelijke toestand; 2—3 aanwijzend voornaamwoord; 3—4 overwinning; 4—5 geploeter; 5—1 zich zorgen maken.

Straatnaampuzzel (voor de jeugd): Hoe heet deze straat en in welke stadswijk is deze straat te vinden? Zet de letters van de twee afgebeelde naambordjes in de juiste volgorde.

Voor wie je ook draait, wat je ook draait.

Met Mascotte 3×beter.

ROLT BETER • PLAKT BETER • BRANDT BETER

RP MAGAZINE

Maandblad van het
Korps Rijkspolitie

REDACTIERAAD:

E. A. Boesaard, Apeldoorn
(primaire opleiding)

C. Doornhein, Dordrecht (RP te water)

F. J. C. M. van Etten, Nijmegen
(staf district)

P. K. de Geus, Apeldoorn
(kaderopleiding)

J. A. Schuurmans, Maastricht
(recherche)

H. G. J. J. M. Gozé, Maastricht
(recherche)

J. K. Pietersma, Amsterdam (res. RP)

Mej. J. A. Pronk, Beilen
(landgroepen)

Th. Spelt, 's-Gravenhage
(staf district)

L. A. J. Noordergraaf, Bodegraven
(landgroepen)

H. L. van Harrevelt, Utrecht
(fotograaf B.P.V.)

REDACTIE-SECRETARIAAT:

A. Huizing
Persburo AD, Postbus 399, Ede
tel. 08380 - 1 91 54

EINDREDACTIE:

Koen Aartsma
Persburo AD, Postbus 399, Ede
tel. 08380 - 1 91 54

LAY OUT

LIMA-studio, Heerenveen

ADVERTENTIES:

J. G. Duyker,
Postbus 40 - Noordwolde (Fr.)
tel. 05612 - 5 41

UITGAVE

SB

Schaafsma & Brouwer
uitgevers - drukkers
Postbus 10, Dokkum
tel. 05190 - 23 21
Postgiro 83 31 11

★

Abonnementsprijs f 26,50 (incl. BTW)
per jaar bij vooruitbetaling.
Losse nummers f 2,50.

GEMEENTEPOLITIE HEERLEN

Bij de justitiële dienst van het politiekorps wordt gevraagd een

TECHNISCH
OPSPORINGSAMBTENAAR

Betrokkene zal, naast het verrichten van technische recherchewerkzaamheden, als 1e man verantwoordelijk zijn voor het funktioneren van de afdeling technische recherche.

Vereisten:

— bij voorkeur ruime ervaring als technisch rechercheur, terwijl ervaring als taktisch rechercheur tot aanbeveling kan strekken;

— een algemene en technische ontwikkeling op minstens MAVO/MTS niveau;

— leeftijd tenminste 30 jaar;

— goede kontaktuele eigenschappen en schriftelijke uitdrukkingsvaardigheid.

Het niveau van de funktie is bepaald op techn. ambtenaar 1e kl. / techn. hoofdambtenaar (salaris f 2.740,— - f 3.697,—). Inpassing zal afhankelijk zijn van de mate waarin de kandidaat aan de vereisten voldoet en zal in nader overleg worden geregeld. Voor technische opsporingsambtenaren is de FLO-regeling van toepassing.

Een op de funktie gericht psychologisch onderzoek kan deel uitmaken van de selektieprocedure.

Inlichtingen kunnen worden ingewonnen bij de heer drs. H. J. Heyboer, hoofd justitiële dienst, tel. 045-712511.

Sollicitaties, gericht aan de burgemeester van Heerlen, dienen binnen 14 dagen te worden gezonden aan de commissaris van politie, Burg. Gijzelslaan 1, Heerlen.

RP MAGAZINE

LEVEN- MET ALLE GEWELD

MAANDBLAD
VAN HET
KORPS
RIJKSPOLITIE

19e jaargang no. 4
DECEMBER 1977

DEZE MAAND

● Internationaal terrorisme in Nederland ● Hoe staat 't met de rechtspositie ● de geweldsinstruktie ● de wapens ● de begeleiding van de politieman?

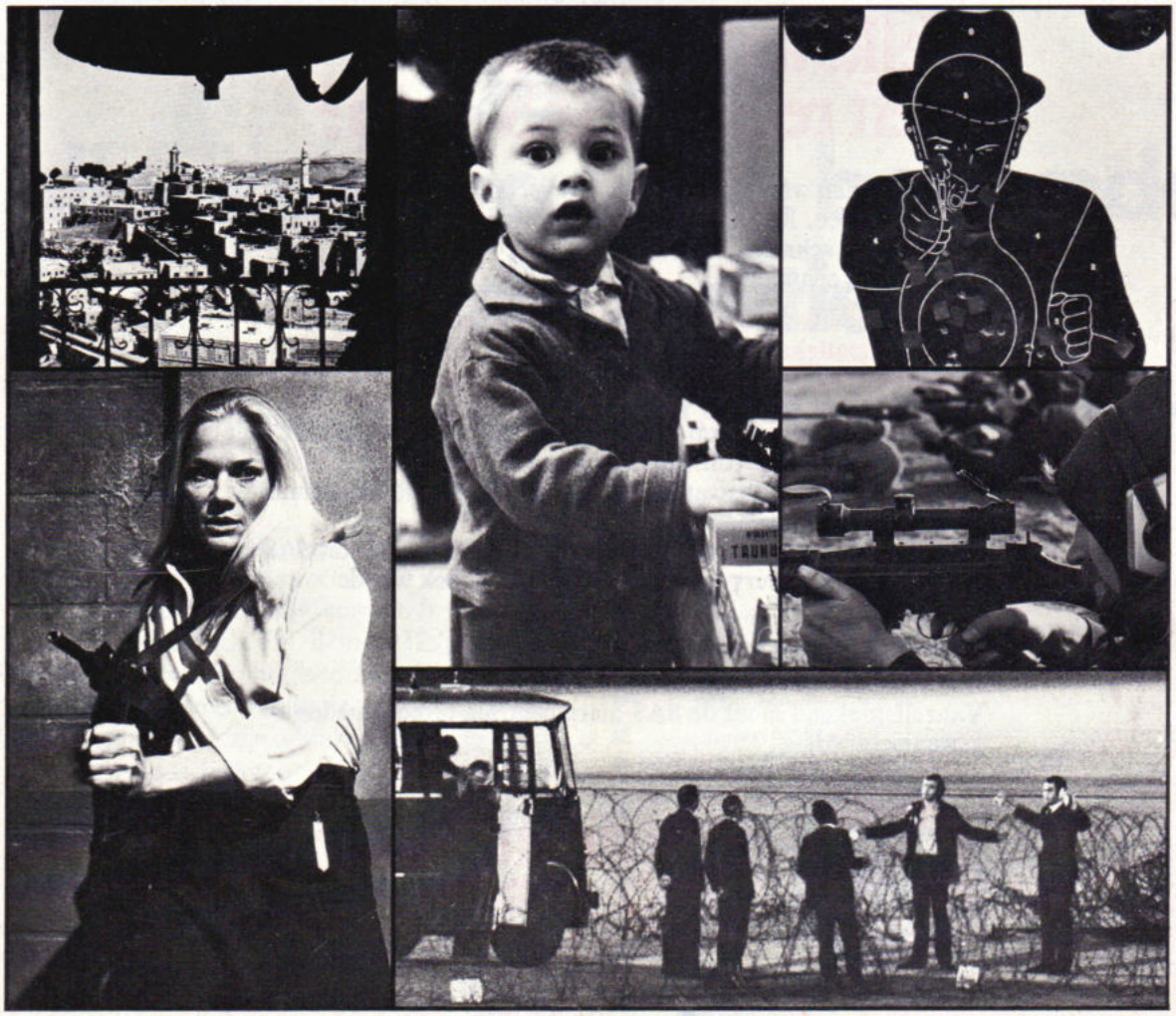

RP MAGAZINE

MAANDBLAD
VAN HET
KORPS
RIJKSPOLITIE

19e jaargang
no. 4
december 1977

inhoud

OMSLAGARTIKEL
Leven met terrorisme 6
Sterke arm, helpende hand . . 8
Taak voor specialisten? . . . 10
Wie dekt de politieman? . . . 12
Begeleiding bij stress 14
Is het te voorkomen? 16

POLITIEPRAKTIJK
Veldpolitie: Een baan voor liefhebbers 21
Een nacht op pad 25

POLITIEVROUWEN
Thea de Heus: „Er moet iets gebeuren" 28

POLITIEHONDEN
H. van de Broek: „Discriminatie?" 26
J. Jorritsma: „Korps gaat wellicht honden kopen 27

MERCKWAERDIGHE GEBOUWEN
(7) Ammersooyen 31

CURSIEFJE
Nachtwacht in Assen 35

INFO INTERN
Nieuws uit de districten . . . 37

VASTE RUBRIEKEN
RP-sport 47
Nieuwe groepscommandanten . 49
Personalia 51
RPm-puzzel 61
Adressen van redactie en administratie 26

in dit nummer

Kerstmis met alle geweld . . .

In de donkere weken voor Kerstmis hebben zestig kursisten van de RP-kaderschool in Apeldoorn gediskussieerd over een allesbehalve vredig, maar wel aktueel en benauwend vraagstuk: het terrorisme, waar we steeds pijnlijker mee worden gekonfronteerd.
Drie op dit terrein deskundige heren kwamen daarvoor naar Apeldoorn: kolonel W. Frackers (plvv. algemeen inspekteur van het Korps), mr. H. Koning (lid van de Tweede Kamer voor de VVD) en dr. H. M. Vos (lector in de ethiek aan de Theologische fakulteit van de Rijksuniversiteit Utrecht).
Het werd een levendige diskussie.
RP-magazine was erbij en verwerkte de boeiendste gedeelten tot het omslagartikel van dit nummer.

V.l.n.r.: De heren Frackers, Koning, Vos en Borra (dir. kaderschool)

Konfrontatie met het terrorisme

Zullen we er kunnen leven

Polizeimeister Helmut Ulmer (24) is dood. Neergeschoten door RAF-terroristen bij de ontvoering van dr. Hans-Martin Schleyer. Ook in Nederland werden politiemannen het slachtoffer van het internationale terrorisme, dat ons niet meer met rust laat.
Zullen we er mee moeten leren leven?
Zullen we er mee kunnen (blijven) leven?
Zijn we daar wel tegen bestand?
Is de bestrijding van terrorisme nog wel een taak voor de burgerpolitie?
En biedt de huidige gewelds-instruktie voldoende ruimte?
Het niets en niemand ontziende terrorisme maakt de risiko's van de politieambtenaar groter. Het risiko voor zijn eigen leven. Ook het risiko dat hij in onverwachte situaties een fout maakt. Hoe is dan zijn rechtspositie? Wordt hij door zijn overheid gedekt?
Kan hij ook rekenen op een deskundige begeleiding in en na stress-situaties?

En — aarzelende slotvraag — wat kunnen we met z'n allen nog doen om terroristische daden te voorkomen?

Vragen waarop politiekollega's uit de praktijk een antwoord hebben gezocht in een diskussie met een politicus, een ethicus en onze algemene inspektie.
Deze RPm-dokumentaire wil een aanzet geven tot verder denken en van gedachten wisselen over dit vraagstuk en zijn achtergronden.

mee ?...

Samenstelling: Koen Aartsma

WORDT DE STERKE ARM DOOR D

Vraag: De heer Frackers heeft gesteld dat de politieman als gevolg van de buitengewone aandacht die gegeven wordt aan de hulpverlenende taak, minder opgewassen zou zijn tegen extreem geweld. Wij hebben de indruk dat we met meer middelen en ook met meer tijd beslist opgewassen zouden zijn tegen vormen van extreem geweld. Het is ons niet duidelijk wat de grote aandacht voor de hulpverlenende taak hier mee te maken heeft.

W. Frackers: "Door allerlei politiechefs wordt bij openingen van buro's, op kongressen, e.d. naar mijn mening overmatig aandacht besteed aan de hulpverlening, alsof men zich wil afzetten tegen het verleden. Er zijn vormen van hulpverlening ontstaan waar ik moeite mee heb. Neem bijvoorbeeld de rayon-agent in Den Haag. Daar wordt in wezen getolereerd, dat de man zijn opsporingstaak zo weinig mogelijk behoeft uit te oefenen. Door dat van hem te verlangen breng je op zijn minst bij hem als beëdigd opsporingsambtenaar een gewetensconflict te weeg. En misschien krijg je wel mensen die bewust deze richting op willen en die het vermijden van de opsporingstaak niet onaangenaam is. Bij al de aandacht op deze kant van onze politietaak bestaat de kans dat het hulpverleningsaspekt te veel bodem vindt bij de jongere politieman. Omdat je in de ontwikkeling, op jongere leeftijd, je sociaal bewogen weet op te stellen. Wanneer je ouder wordt en ervaring hebt opgedaan, kun je daar wat afstand van nemen, kan je het evenwicht ook in jezelf terugvinden. Welnu, in die ontwikkelingsfase van de jongeman zou de mogelijkheid bestaan dat hij inderdaad teveel met die hulpverlenende kant van onze taak wordt gekonfronteerd. Dáárdoor ontstaat een mentaliteit bij hem die — en er zijn op het ogenblik in het korps al voorbeelden te over — inderdaad met zich meebrengt dat de mensen schrikken als ze voor werkelijke geweldsituaties komen te staan.

Op zichzelf is dat ook heel begrijpelijk. En je kunt je afvragen: moet daar niet wat aan gedaan worden? Moet er niet een bepaalde begeleiding plaatsvinden? In deze maatschappij wordt alles voor ons geregeld: van je kreatie tot je krematie. Na de Mavo, zó onder moeders rokken vandaan, gaan we naar de politieschool. Zó uit de politieschool gaan we naar de landgroep. Oók daar is alles voor ons geregeld. Daar wordt dan weer precies gezegd wat onze taak is, wat we moeten doen, wat onze diensturen zijn. Onze rechtspositie is volledig uitgekiend, een groot voorrecht, maar alweer helemaal geregeld. We barsten van de zekerheden. Terwijl het politievak louter onzekerheden meebrengt. Dat moet dan uitgeoefend worden door een man die helemaal vastzit aan een scala van zekerheden. Dat brengt konflikten met zich mee. We hebben het met de gijzelingen gezien, we zien het nu ook weer, zelfs bij heel bekwame mensen: dat ze terugschrikken, als ze plotseling voor geweldsituaties komen te staan. Heel begrijpelijk, maar wel een feit: politiemensen die zich afvragen: waar ben ik aan begonnen. Dat gevaar zie ik ontstaan. Dat de man daar niet tegenop kan als wij hem daar niet beter voor gaan begeleiden. Je kunt een man niet opleiden in dat vak, maar je kunt hem wel beter begeleiden. En ik geloof dat we wat dat betreft erg voorzichtig moeten zijn om teveel aandacht aan een van die twee taken te geven."

Dr. Vos: "Ik wil hier graag op in-

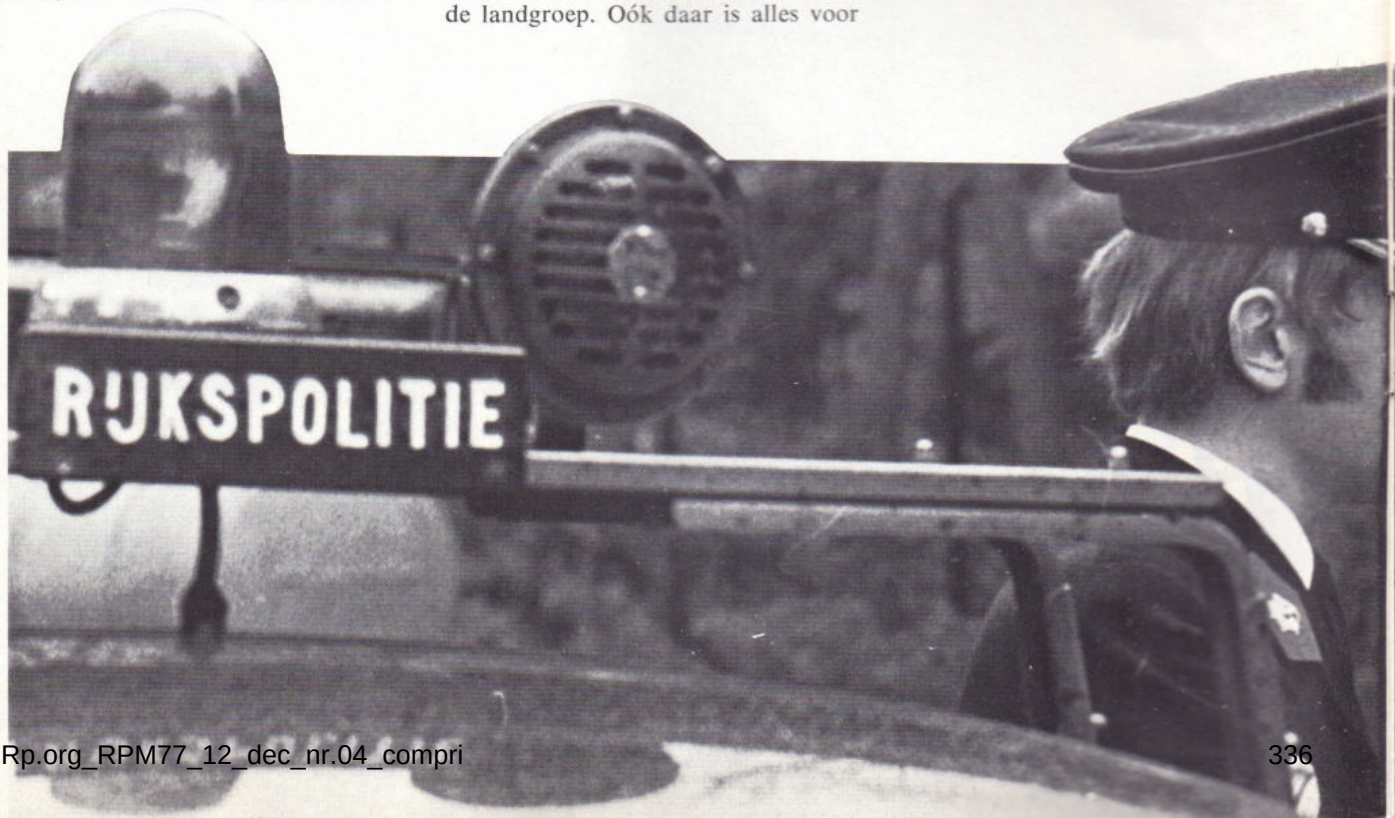

E HELPENDE HAND VERZWAKT?

gaan, want ik ben juist een geweldig voorstander van die hulpverleningstaak. Ik ben van mening dat de politie wel een stok achter de deur moet hebben, maar die stok bij voorkeur moet laten staan. Waarmee ik bedoel te zeggen: ik verwacht van die hulpverleningstaak van de politie wellicht in een zachte vorm een zodanige visie, een dusdanige kennis van wat er gebeurt in een bepaalde wijk in een bepaalde stad, dat door een intenser kontakt er ook veel meer vertrouwen van de burgerij uit naar de politie toe ontstaat. Zodat daardoor uiteindelijk de greep op de samenleving veel groter wordt, zonder dat dit een bedreiging hoeft te zijn voor die samenleving. Als er onbehagen bestaat en je onderdrukt dat, kan hetzelfde gebeuren als met een snelkookpan waarvan je de deksel vastbindt. Dan loop je het gevaar dat de hele zaak uit elkaar barst. Als ik dan ook hoor over een uitbreiding van het politiekorps en dergelijke, dan ga ik daarmee akkoord, als dat gepaard gaat met een verzachting van de taak van de politie. Maar als het gepaard gaat met de eis om de bevoegdheden van de politie en dergelijke uit te breiden, dan vraag ik me af: waar zijn we mee bezig? Welke problemen moeten in deze maatschappij worden weggedrukt?"

Frackers: "Ik ben niet tegen een hulpverleningstaakje, ik geloof juist dat die alle goeie kanten in zich bergt. Men zegt weleens, de politietaak verenigt zich maar in één man; dat is de opsporingsambtenaar op straat, de politieambtenaar. En die kan kiezen op een bepaald ogenblik. Ik denk bijvoorbeeld aan een druggebruiker die een opstootje veroorzaakt, zo'n man kan ik aanhouden en meenemen, dan heb ik mijn handhavingstaak. Ik kan op dat zelfde moment ook beslissen: die man is ziek, hij moet verder geholpen worden in een inrichting. Dan kies ik heel bewust. Het kan best zijn dat ik de ene keer voor hulpverlening kies en de andere keer voor handhaving. Dat vind ik het grote goed van de politie. Je moet zeer genuanceerd optreden. Maar dat neemt niet weg dat je ook bereid moet zijn om geweld toe te passen als het nodig is."

Koning: "Ik begrijp de tegenstelling in dit geval niet helemaal. Ik begrijp niet hoe — als voor de hulpverleningstaak aandacht gevraagd wordt — dat in de persoon van de politiefunktionaris kan gaan botsen met de harde aanpak die noodzakelijk is bij terreurbestrijding en de opsporing van de harde kriminaliteit. Ik zie niet hoe het aandacht vragen van hogere politiefunktionarissen voor het aspekt van de hulpverleningstaak, in de ziel van de politieambtenaar tot problemen kan leiden bij de opsporing van zeer duidelijk kriminele aangelegenheden."

Frackers: "Ik geloof dat als je tegenover harde kriminaliteit komt te staan, je in staat moet zijn je hard op te stellen en doortastend te zijn. Aan de ene kant streel je iemand over zijn bol en aan de andere kant gebruik je de roede."

Pas door ervaring kun je die beide aspekten met elkaar verenigen en kan je ook pas kiezen voor wat je op een bepaald ogenblik doet. Maar wanneer door overmatige aandacht aan een van de twee taken de gedachten teveel daarop gespitst worden, dan deinzen we voor de andere taak terug. Hetzelfde zou zijn, als wij teveel in de handhavingssfeer worden opgevoed, dan zouden wij die hulpverlenende taak wel eens heel ver van ons weg kunnen schuiven . . ."

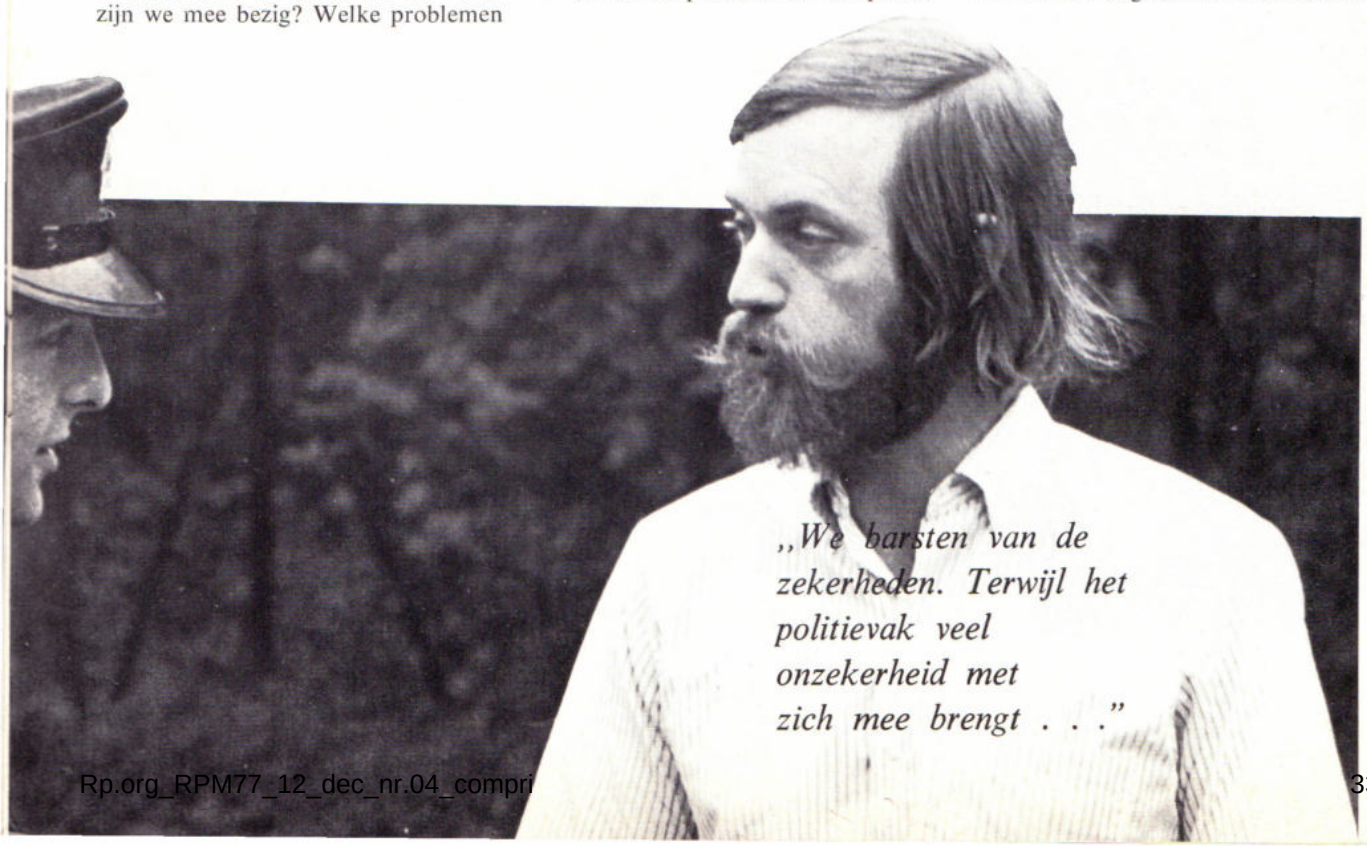

„We barsten van de zekerheden. Terwijl het politievak veel onzekerheid met zich mee brengt . . ."

Is terreur-bestrijding niet een taak voor specialisten?

Vraag: Zijn onze Bijzondere Bijstandseenheid (BBE) en het Landelijk Bijstands Team (LBT) niet voldoende om de terreur te bestrijden? Moet die specialisatie niet worden doorgezet? Moet de gewone politieman in de wijk en op straat niet juist gewoon dóórgaan met zijn werk, ook maatschappelijk werk?

Frackers: "Wij moeten allemaal de algemene politiefunktie beleven. Wij moeten ons niet vastpinnen op een aspekt daaruit. Vandaar ook dat ik zelf een fervent tegenstander ben van een relpolitie die werkelijk 24 uur per dag zich voorbereidt op relsituaties, maar verder ook geen andere taken heeft. Bij de BBE is juist gekozen voor mensen die dit naast hun normale politietaak doen, óók om het evenwicht te bewaren in hun eigen funktioneren. Als u zegt: moeten we niet naar een verdergaande specialisatie, dan zeg ik: in zekere zin, maar met mate. En nóóit ten koste van het uitoefenen van de algemene politiefunktie. Als u dan zegt: die gewone politieman moet maar gewoon doorgaan, dan hoop ik voor u dat — als u gewoon doorgaat met uw werk in de gemeenschap waar dat geweld dan niet zo naar voren treedt — u dan niet op een bepaalde dag toch met dat zware geweld gekonfronteerd wordt. Wat dán? Ik zeg niet dat u dan meteen de oplossing bij de hand hebt en dat u meteen adekwaat kunt reageren, maar u moet er wél op voorbereid zijn. U moet dan niet een mentaliteit hebben dat u dan zegt: ik vlucht want ik kan die taak niet aan. Ik wil helemaal niet zeggen dat wij allemaal onmiddellijk uitgerust moeten worden met allerlei wapens en dat we voortdurend argwanend om ons heen moeten kijken. Maar we moeten ons er zo langzamerhand wel van bewust zijn, dat wij met deze zaken gekonfronteerd kunnen worden. Dat geldt niet alleen de grote stad, want er zijn op het ogenblik tal van voorbeelden van dat, óók in het Rijkspolitiegebied, situaties kunnen ontstaan dat u met terroristen gekonfronteerd kunt worden."

Biedt de huidige geweldinstruktie voldoende ruimte aan de politieman?

Vraag: Wij willen in Nederland geen politiestaat, dat is wel duidelijk gebleken, maar hoe ziet de regering een bestrijding van de misdaad of het terrorisme zonder een grote politiemacht.

Koning: "Ik geloof dat er verschil moet worden gemaakt tussen een grotere politiemacht dan er op het ogenblik is en een politiestaat die ontstaat doordat aan de politie bevoegdheden worden toegekend die onvoldoende kunnen worden getoetst en daarom niet passen in een rechtsstaat. Het aantal politieambtenaren is op zichzelf niet bepalend voor de vraag of we te maken hebben met een politiestaat. Bepalend is de wijze waarop de politie bevoegdheden toegekend krijgt en van bevoegdheden gebruik maakt. Ik ben het met de heer Frackers eens dat de huidige bevoegdheden van de politie niet behoeven te worden uitgebreid.
Men kan zelfs de vraag stellen — en mijn fraktie in de Kamer stelt die vraag ook — of de uitgebreide politiebevoegdheden zoals die nu in de nieuwe Wapenwet zijn omschreven, niet te ver gaan. Daar zullen we het dan in de volksvertegenwoordiging ook nog wel met de regering — welk kabinet er dan ook zit — gaan bezien. Maar dat is niet het punt.

Gevoel van onveiligheid

Nederland is een land waar het aan-

Rp.org_RPM77_12_dec_nr.04_compri

tal politieambtenaren in verhouding tot het aantal inwoners in de vrije westerse wereld het laagst is. Wat dat betreft kan er heus nog wel wat meer politie bij, zonder in een politiestaat te vervallen. Er heerst — al dan niet terecht — bij de bevolking op zekere terreinen een gevoel van onveiligheid dat voor een deel in de hand wordt gewerkt door wat men er over verneemt via de publiciteitsmedia. Het ene publiciteitsmedium besteedt er meer aandacht aan dan het andere. Je kunt dan ook zien dat de lezers van bepaalde kranten waarin veel staat over kriminaliteit, een onveiliger gevoel hebben dan kranten waar daarover minder wordt geschreven.
Ik geloof dat het politie-apparaat in Nederland wel uitbreiding behoeft zonder dat wij daarmee dan ook in die politiestaat vervallen.
Ik geloof ook, dat de technische uitrusting van de politie zeker verbeterd kan worden. Met name de technische uitrusting van bijvoorbeeld voertuigen en kogelvrije vesten die in harde akties juist dringend noodzakelijk zijn. Ik noem slechts als voorbeeld Drenthe, waar twee surveillancewagens in de rijkspolitiegebieden 's-nachts dienst doen. Die kunnen dan worden opgeroepen, maar dat geeft bij de bevolking niet dat veilige gevoel dat men zou kunnen hebben als men meteen politie in het eigen dorp zou kunnen opbellen in plaats van een antwoordapparaat te horen.
Aan dat soort zaken zou wel wat gedaan kunnen worden, onder andere door de uitbreiding van het aantal politieambtenaren, zonder dat we ook maar op enigerlei wijze het gevoel krijgen dat we in Nederland in een politiestaat terecht komen."

Minder goed wapen?

Koning: "Oh nee, ik heb wel de geweldsinstruktie mee helpen opstellen, maar ik ben bepaald geen wapendeskundige. Ik heb wel gelezen dat de huidige wapens die de politie ter beschikking staan wat minder goed zouden zijn. Ik heb begrepen dat het huidige pistool niet zo geschikt is? . . ."

Frackers: "Ik vrees dat welk wapen wij ook nemen, er altijd stromingen zullen blijven die het vorige wapen wel of niet geschikt vonden en die het nieuwe wapen niet of wel geschikt vinden. Ik geef toe dat het huidige wapen een aantal nadelen heeft. Een interdepartementale bewapeningskommissie heeft dat duidelijk gesignaleerd. Aan de hand van de eisen die door die kommissie zijn opgesteld is men op zoek naar een nieuw wapen dat aan al die gebruikerseisen voldoet. Dat is een moeilijke zaak. Verder kan ik — misschien nog tot uw geruststelling — zeggen dat wij in het voorjaar hopen te beginnen met een proef in het distrikt Den Haag, waarbij 's avonds en 's nachts als de buro's niet bezet zijn, de telefoons van die buro's automatisch zullen worden doorverbonden met de meldkamer in Den Haag. Zodat iedereen die dan een landgroep of een post belt automatisch de meldkamer krijgt, van waaruit onmiddellijk maatregelen genomen kunnen worden."

Dr. Vos: "Ik begrijp de motieven van de demonstrerende vrouwen van politieagenten. Ik begrijp ook de reaktie van politiemensen die plotseling door terroristische akties gaan inzien dat hun baantje toch niet zo fijn is als ze wellicht ooit gedacht mochten hebben. Ik heb er natuurlijk begrip voor dat zij wat meer zekerheden willen hebben tegenover deze 'vlugschietende jongens' in de samenleving. Maar ik vraag we wel af of je die zekerheid kunt krijgen door het uitbreiden van de bevoegdheden van de politie, of door uitbreiding van het korps. Eigenlijk heb ik niet de indruk, dat hier een kruid tegen gewassen is.

Onjuist bevel

Nog even een kleine opmerking: er komt in deze maatschappij momenteel erg veel geweld voor. Dat is zeer te betreuren. Als het goed is, is de politie een instantie die het geweld in onze maatschappij heeft gemonopoliseerd. Er is maar één instantie die onder bepaalde omstandigheden geweld mag gebruiken en dat is de politie. Ik vind het daarom verdraaid belangrijk dat een maatschappij de politie kritisch op de vingers kijkt. Dat is bijzonder belangrijk, want bij de politie werken mensen die fouten kunnen maken."

Frackers: "Ik geloof niet dat wij direkt behoefte hebben aan nieuwe bevoegdheden. Met onze huidige geweldsinstruktie kan de politie goed uit de weg. Ik ben er altijd bijzonder gelukkig mee geweest. Sinds '66 hebben wij de kans gekregen met elkaar te praten over de geweldsinstruktie en de konsekwenties daarvan. Op alle politiescholen is daar over onderwezen en over gediskussieerd. Het

Sept. '77 — Nederlandse politie jaagt op terroristen

heeft een stuk bewustwording bij de politie teweeg gebracht die er naar mijn mening zeker toe heeft geleid dat ook in dit opzicht de politie evenwichtig optreedt. Dat is het grote goed van de huidige geweldsinstruktie, die ons voldoende bevoegdheden geeft — zelfs verplichting oplegt — zoals je die eigenlijk elders niet vindt. Naar mijn mening is het dan ook bepaald niet nodig die bevoegdheden uit te breiden."

Vraag: Ik praat niet over uitbreiding van de bestaande bevoegdheden, maar ik wil er op wijzen dat het ook voorkomt dat de bestaande bevoegdheden niet toegepast mogen worden.

Koning: "Verklaart u nader."

— Wij bedoelen het woonwagenkamp Den Bosch — ja, 't is een detail, maar toch wel een sprekend voorbeeld. In verband met interne regelingen is het onze mensen niet toegestaan daar een kijkje te gaan nemen. Het onderzoek houdt dan ook bij de rand van het woonwagenkamp op.

Koning: "Dat is juist een van de zaken waar ik de ministers van Justitie en van Binnenlandse Zaken ten aanzien van het niet surveilleren door de gemeentepolitie van Krimpen aan de IJssel bij de Zuidmolukse wijk bij het Molukkendebat verwijten heb gemaakt. Ik vind het onjuist als de politie wordt onthouden over haar hele grondgebied op te treden omdat dat een rechtsongelijkheid tussen de burgers tot stand brengt. Rechtsongelijkheid waar ik pertinent tegen ben. Als dus dit bevel zo gegeven is, dan vind ik dat een onjuist bevel en ik zeg dat maar in alle duidelijkheid."

RECHTSPOSITIE

Kan de regering er begrip voor opbrengen dat er fouten gemaakt worden wanneer de politie plotseling met geweld moet optreden? En hoe is dan de rechtspositie van de betrokken politieman geregeld?

Mr. H. Koning: "De regering kan hier zeker begrip voor opbrengen. Het gedrag van de politieambtenaar in kwestie wordt getoetst aan de bepalingen van de ambtenarenreglementen die gelden voor de politie en eventueel aan het Wetboek van Strafrecht. In dit wetboek zijn gronden voor rechtvaardiging en strafuitsluiting te vinden die door de minister van Justitie in voorkomende gevallen praktisch altijd worden gehanteerd in het belang van de politieambtenaar. Oók in die gevallen — dat is mijn ervaring — dat er twijfel mogelijk is over het optreden van de betrokken politiefunktionaris. Om een legeruitdrukking te gebruiken: het voordeel is in dit geval altijd voor de schutter. In geval van twijfel gaat de politieambtenaar vrij uit, méér vrij uit dan wellicht het geval zou zijn geweest met iemand anders die niet met het gezag van de politie is bekleed. De neiging op de ministeries Justitie en Binnenlandse Zaken is bepaald aanwezig om de politieman te dekken, júist vanwege zijn buitengewoon moeilijke positie in zo'n situatie. Dat moet natuurlijk redelijkerwijze kunnen. Maar aangezien iemand die te goeder trouw handelt over het algemeen redelijkerwijs opereert, kan die op de bescherming van de overheid voor zijn handeling rekenen. Ik ben in 1964 op de afdeling Juridische Zaken van de belastingdienst betrokken geweest bij de oplossing van een zaak, waarin de douane in Brabant iemand had doodgeschoten. Daar is geen strafrechtelijke vervolging uit voortgevloeid — terecht niet. Er is óók niet een disciplinaire vervolging uit voortgevloeid — terecht niet. Want de man stond praktisch gesproken geheel in zijn recht. U ziet in dergelijke situaties dat zowel bij de vragen die in de Kamer gesteld worden als bij het beoordelen van het optreden van de ambtenaar een grote mate van ruimte wordt gelaten. Ik weet wel, dat het stellen van Kamervragen bedreigend werkt. Maar u ziet in die gevallen ook altijd dat in de antwoorden van de Minister de politieman in de praktijk wordt gedekt. Hij behoeft dan ook op dat punt niet zoveel zorgen voor zijn rechtspositie te hebben."

Frackers: "Ik zou dit nog met een voorbeeld kunnen staven. Ik herinner me, dat in 1966 bij de Amsterdamse politie en het O.M. veel klachten tegen politieambtenaren binnen kwamen, waarvan tenslotte geen enkele klacht gehonoreerd is. Dat wil niet zeggen dat een klacht wanneer die

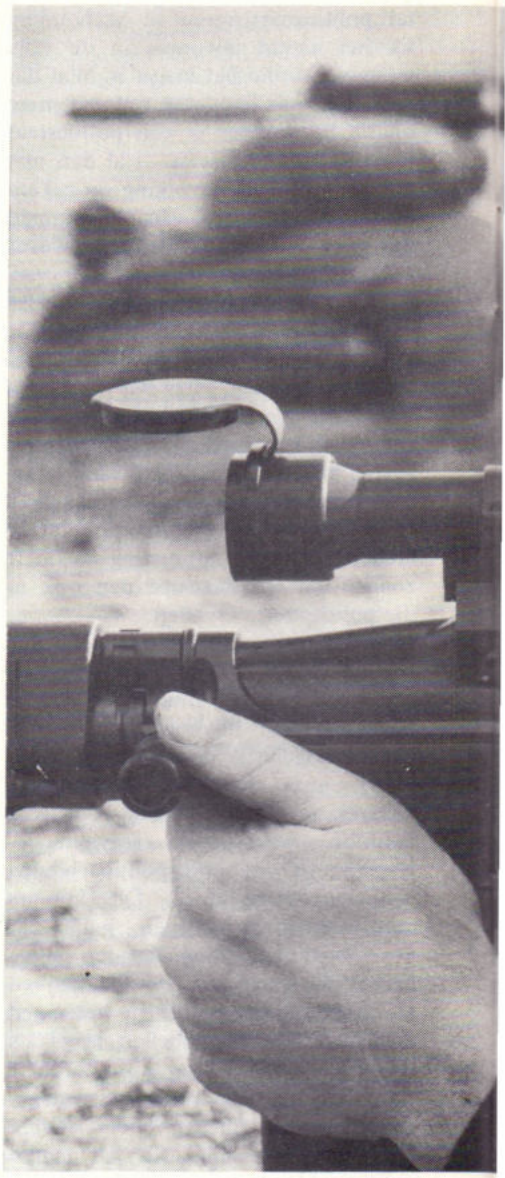

De risico's wor

terecht is niet gehonoreerd moet worden. Het geeft wel aan hoe de chefs bij de politie in Amsterdam en hoe later het O.M. hebben gereageerd op die klachten, die meestal onvoldoende grond hadden. Ik zeg u dit omdat je uit politiekringen vaak wel hoort, dat men zich bedreigd voelt als men moet optreden. En dat men, als er klachten zouden komen dan niet behandeld zou worden volgens de regel die uitgaat van de goede trouw van de politieambtenaar."

Rp.org_RPM77_12_dec_nr.04_compri

den groter, maar wie dekt de politieman?

Vraag: De heren Koning en Frackers hebben voorbeelden uit 1964 en '66 aangehaald. Maar we zijn nu in 1977 . . .

Koning: "Mag ik u wel zeggen, dat de situatie sindsdien in uw voordeel is veranderd? In de jaren zestig was bijvoorbeeld De Telegraaf — die toch opiniemakend is in bepaalde kringen — zeer duidelijk anti-politie. Men schreef over 'de schietdienders'. Terwijl dit ochtendblad nu duidelijk achter het politie-optreden staat. Maar zelfs toen — terwijl die anti-politie mentaliteit heerste in de landelijke pers en voor een deel ook in de Kamer, zoals uit de wat denigrerende vraagstelling bleek — zelfs toen heeft de overheid de politieman gewoon gedekt. En in dat opzicht is de situatie veel gunstiger voor u geworden. Die is mentaal véél gunstiger, óók in de Kamer, óók bij de regering. Dat wil niet zeggen dat bepaalde zaken niet rechtgezet moeten worden, maar er zijn talloze voorbeelden waaruit blijkt dat die overheid inderdaad achter de politie staat. In diezelfde tijd waarvan ik daarnet sprak was er een dodelijk ongeluk door gebruik van vuurwapens van een ambtenaar van de gemeentepolitie en een van de Rijkspolitie. Dat heeft toen aanleiding gegeven tot meer Kamervragen en daarvan is wel het gevolg geweest dat er toen nieuwe geweldsinstrukties voor de gemeentepolitie, voor de Rijkspolitie èn voor de douane tot stand is gekomen."

Wie begeleidt ons in stress-situaties?

Vos: "Meneer Frackers, heeft u de indruk dat de onveiligheid toch kenmerkend is voor de politieman in een samenleving waarin terrorisme voorkomt, met wat men noemt 'vlugschietende jongens'?"

Frackers: "Kijk, als er plotseling iemand voor je staat met een wapen, daar is niemand tegen opgewassen. Maar men kan wel — en daar zijn wij trouwens al mee bezig — tot specialisatie overgaan voor extreme situaties. Namelijk: in de vorm van arrestatieteams die zodanig worden opgeleid en beveiligd, lichamelijk en mentaal, dat wij met de minst mogelijke risiko's kunnen optreden. Daar zullen natuurlijk allerlei taktieken aan moeten worden toegevoegd die wij nu misschien nog onvoldoende kennen en die we zeer zeker nu gaan beginnen te onderzoeken.
Waarbij wij hopen dat dr. Havinga, de psychiater die de BBE's begeleidt ook de leden van de arrestatieteams gaat begeleiden. Omdat wij het van een bijzonder groot belang vinden dat in die stress-situaties ook een behoorlijke afbouw bij de politieambtenaren tot stand wordt gebracht."

Vraag: U hebt het over die nazorg en de opvang van die BBE en het arrestatieteam. In hoeverre ziet u

mogelijkheden voor de nazorg en de opvang van de mensen die als eerste op een bepaalde plaats gekonfronteerd worden met terreur?

Frackers: "Dat is natuurlijk een moeilijke zaak in zo'n groot korps . . ."

— Het zijn er geen duizenden . . .

Frackers: "Nee, maar het gebeurt nu in Zuid-Limburg en morgen kan dat in Groningen gebeuren. En door wie wilt u begeleid worden, door wie wilt u opgevangen worden? Wél door een deskundige, die met u de zaak kan bespreken en u kan helpen om de emoties te verwerken. Dat geldt niet alleen voor geweldsituaties. Als b.v. een jong politieambtenaar voor het eerst bij een groot ongeluk komt met vele doden in allerlei staten, dan kun je ook op dat ogenblik behoefte hebben aan een gesprek achteraf met iemand die je kan helpen dat te verwerken. Dan zou je inderdaad moeten denken aan een psycholoog of een psychiater die eigenlijk op afroep beschikbaar is en die met die mensen kan gaan praten. Ik heb voortreffelijke ervaringen met de heer Havinga in geweldsituaties. Dat is een man die meegaat met de mensen. Die bij de akties ook tussen de scherpschutters ligt om zelf de stress te ondergaan om er met de mensen op redelijke basis over te kunnen praten. Daar zou je eigenlijk naar toe moeten."

Vraag: De BBE wordt wel begeleid, maar de ME-ers die bij datzelfde karwei zitten, krijgen helemaal geen begeleiding . . .

Frackers: "Dat is zo. We zouden inderdaad moeten gaan zoeken naar vormen om hier wat aan te gaan doen, maar ik zei u al: waar halen we zoveel deskundige begeleiders vandaan?"

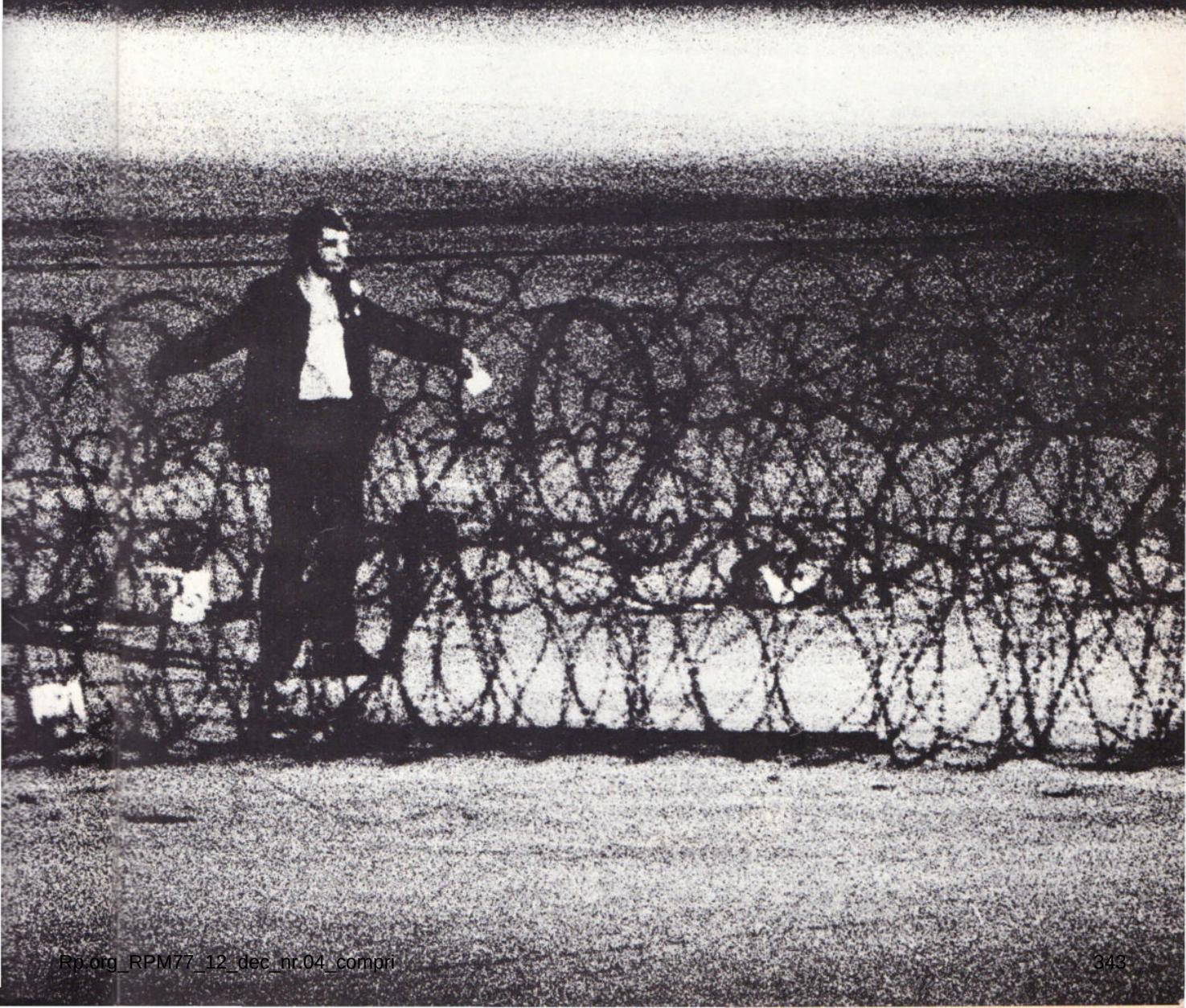

ZOUDEN WE TERRORISTISCHE DADEN KUNNEN VOORKOMEN?

Vraag: De heer Vos heeft gesteld, dat door kontakt te houden met terroristen, de terroristische daden voorkómen kunnen worden. Hoe stelt u zich dat kontakt voor?

Vos: "Ik weet niet of ik me zo uitgedrukt heb, maar het gaat er vooral om, het kommunikatie- en tolerantieniveau van de samenleving zo hoog mogelijk te houden. Met alle groeperingen, vooral ook met die groeperingen die minder leuke dingen zeggen over de staat. Ik geloof dat je op die manier terrorisme kunt voorkómen. Dat je dus de onvrede en dergelijke tijdig signaleert en dan inderdaad probeert de konfrontatie aan te gaan. Hoe lang hebben we niet om de Ambonezen heen gelopen. Laten we eerlijk wezen: je zag wel overal "Ambon moet vrij" op muren gekalkt maar dat is nooit serieus genomen. Het lijkt inderdaad dat we in een samenleving leven waarin mensen gewapenderwijs propaganda moeten maken voor hun standpunt. Dat is erg triest. Dat zou eigenlijk anders moeten wezen in een demokratische samenleving, dat weet ik.
Het is in Latijns Amerika net zo. Terrorisme heet daar gewapende propaganda. Daar doen ze dus niks anders dan pleiten voor sociale rechtvaardigheid, voor andere bezitsverhoudingen, andere verhoudingen tussen pachter en degene die de grond pacht, door middel van het geweer."

Frackers: "Ik kan me voorstellen dat de vraagsteller ook bedoelt te zeggen: zélfs in het geval dat we te laat zijn, zélfs in het geval dat we alle kansen hebben gemist, hoe moeten we dan de terrorist opvangen?"

Vos: "Ik geloof dat het ook met het geweer op je borst nog mogelijk is te zeggen: ja we zijn te lang aan het probleem voorbij gegaan, we moeten kijken wat er gedaan kan worden. We moeten serieus over het probleem onderhandelen. Dat zou ook nog mogelijk zijn."

Veldpolitie: een vak voor liefhebbers

Tekst: A. Huizing
Foto's: H. L. van Harrevelt (BPV) en Techn. Rech., Arnhem

Langs de bosrand rijdt langzaam een grote, oude auto van een gerenommeerd Amerikaans merk. Hij stopt. Een portier gaat open en een man met een grote vaalbruine hond stapt uit.

Met een gebaar dat de richting aangeeft stuurt de man de hond het weiland in. De haas rent weg. De hond baant in een snelle achtervolging met grote sprongen achter het wild door de weilanden. Het dier is ziende

blind. Behalve het wild ziet hij niets en niemand. De haas wordt zienderogen ingehaald en is gedoemd te verliezen. In een laatste poging het vege lijf te redden, verandert hij van richting en snelt onder een afzetting van prikkeldraad door. De hond ziet de afrastering niet en stormt er in wilde vaart tegen aan. Hij valt achterover, staat op en schudt een paar maal verbaasd zijn op. De haas heeft een veilig heenkomen gezocht. De eigenaar roept zijn hond terug om te vertrekken.
Inmiddels zijn twee auto's van weerskanten de grote Amerikaan genaderd. De man van de hond weet dat hij is ontdekt. Hij springt in zijn wagen, start en dreigt een van de naderende auto's in elkaar te rijden. Het blijft bij een dreigend gebaar. Daarna rijdt hij achteruit, stopt, springt uit zijn vervoermiddel en zet het door de weilanden op een lopen. Inzittenden van de twee auto's die hem hebben klemgereden springen hem na een korte achtervolging op z'n nek en hebben hem na een korte worsteling volledig onder controle. De hond kijkt verwonderd toe.
De veldpolitie van Maarn heeft een beoefenaar van de (verboden) 'lange jacht' op heterdaad betrapt.

Milieu- en veldpolitie

Er zijn bij de Rijkspolitie vijf groepen veldpolitie. Ze zijn te vinden in Maarn, Maasbracht, Boxtel, Zundert (met een post in Hansweert) en Elspeet (met posten in Ommen en Almen). De organieke sterkte van de vijf eenheden bedraagt 46 man (22 rijkspolitiemensen en 24 velddienstassistenten). De feitelijke sterkte komt neer op 39 'veldwerkers' (16 en 23).
"Daar komt zeer waarschijnlijk in de komende jaren verandering in. Er is een plan ingediend om tot een groep veldpolitie per district te komen", zegt jhr. B. W. F. de Beaufort, districtscommandant te Utrecht. Hij is de 'vader' van de velddienst. Hij was commandant van het eerste detachement velddienst van de Rijkspolitie dat in 1955 in het district Apeldoorn op poten werd gezet en is goed voor een paar 'eigen' verbalen per jaar.
"De politieman van de landgroep heeft te weinig tijd voor velddienst. De Visserij-, Vogel- en Jachtwet komen te weinig aan bod. Daarbij komt dat de taken in het veld zijn toegenomen. Denk maar aan de Natuurbeschermingswet, de wetten en maatregelen die zijn gemaakt met betrekking tot de milieubescherming.
Bovendien hebben we veel te maken met overtredingen van Wapen- en Vuurwapenwet. Er is een commissie geweest die de problematiek met betrekking tot het veldwerk heeft bestudeerd en besproken met de districtscommandanten. Het resultaat van dat overleg was een advies aan de minister van justitie om te komen tot de oprichting van een groep 'Milieu- en Veldpolitie' per district. Dit zou inhouden een uitbreiding van het personeelsbestand van 46 naar 177 man. Op de Algemene Inspectie is dat advies goed ontvangen. Men heeft mij echter bericht dat een snelle uitbreiding tot 177 man op korte termijn niet mogelijk is, in verband met personeelsgebrek op de landgroepen. Ik vind dat dit argument ten dele niet opgaat. Een groot deel van het personeelsbestand van de te formeren groepen kunnen we immers van 'buiten' aantrekken en ze als velddienstassistent in dienst nemen.
Men heeft voorgesteld de realisering van de groepen na 1979 in een vlot tempo te laten plaatsvinden. Voor het jaar 1978 stelt men voor de posten Ommen en Hansweert aan te wijzen als groep (voorlopige sterkte 4 man) in de districten Zwolle en Middelburg om zodoende reeds een aanzet te maken met de uitbreiding.
De ‚Milieu- en Veldpolitie' zal geen taken van de groepen overnemen. Het moet geen afvangen van vliegen worden. Zij zullen uitsluitend als assitentie-eenheden voor de groepen dienen. Daarom moeten we zorgen voor een goed overleg tussen de landgroepen en de mensen van de velddienst. Hun optreden zal een taakverlichting voor de groepen tot gevolg hebben."

Velddienstassistenten

De velddienstassistenten verrichten een groot deel van de taak van de veldpolitie. Het zijn mannen van het vak. Vaak zijn het voormalige jachtopzichters, die na een strenge selektie hun intrede doen bij de Rijkspolitie.

Als onbezoldigd ambtenaar van het korps Rijkspolitie hebben ze opsporingsbevoegdheid.

Meer taken, vooral voor de milieubescherming

"Er bestaat een enorme belangstelling voor de funktie van velddienstassistent", merkt jhr. De Beaufort tevreden op, „vandaar dat we daar voor nooit lang vakatures hebben. Ze zijn van een hoog peil. Je staat er verbaasd van van wat ze thuisbrengen. Ze kennen de gebruiken en gewoonten in het veld, ze weten waar ze de wapens moeten zoeken en hebben ervaring. Daardoor kunnen ze zelfstandig optreden. Het gezin is er op ingesteld dat ze veel op onaangename uren op pad zijn. Moeder moet op de meest onverwachte momenten met eten op tafel komen en er tegen kunnen dat ze midden in de nacht een paar koude voeten tegen zich aan voelt.

Er wordt gewerkt aan de verbetering van de positie van de assistent. Toen we pas begonnen was hun rang schrijver-A. Met veel moeite en pijn is dat later C II geworden, nu zijn we bezig om de mensen die al enige tijd meedraaien de status van C I te geven. Hun situatie zal dan zijn als die van de technische assistenten bij de verkeersgroepen, waar de mogelijkheid eveneens bestaat om na verloop van enige tijd een kleine promotie te maken". Men wil ook komen tot een korte scholing van velddienstassistenten.

Uitbreiding tot 177 man?

"Er zijn wilddieven die je zo ondersteboven rijden . . ."

Jhr. De Beaufort vindt de eerste opvang belangrijk: "Het is nu nog wel eens zo dat de assistent na zijn aanstelling in een auto gezet wordt met de mededeling: 'Rijden maar'. Dat kunnen we niet hebben. De eerste opvang is belangrijk. Men moet behoorlijk gecoacht worden in zijn werk; bovendien is het o.a. van belang dat je eens een rechtzitting meemaakt en leert hoe je je daar dient te gedragen."

De velddienstassistent draagt (nog) geen uniform. "Ze hebben recht op een uniformbescherming", vindt de DC. "Het komt wel. Een voorstel voor een uniform, identiek aan dat van de parketpolitie (met een ander embleem) is al geruime tijd geleden ingediend. We wachten alleen nog op de afkondiging en dat duurt zo lang."

Risico's

"Het vak brengt nogal wat risico's met zich. De tijd dat de stroper op een sportieve wijze zijn verlies verwerkte is voor een deel voorbij", zegt adjudant De Jongh van de groep veldpolitie in Zundert. "Er is een kategorie wilddieven die er niet tegenop zien geweld tegen je te gebruiken. Je moet erg goed opletten en oppassen dat ze je niet ondersteboven kunnen rijden.

Ik vind echter dat je voor dat soort stropers niet uit de weg mag gaan. Dat is niet eerlijk tegenover de man die het stopteken niet negeert. Gelukkig zijn er ook die ons optreden zonder meer accepteren. Waarmee ik niet wil zeggen dat ze, nadat ze betrapt en met een verbaal beloond zijn, het stropen zullen laten".

Kontakten

Er komen veel tips binnen bij de veldpolitie. Ze komen van jachtopzichters, landbouwers, kollega's van groepen of van gemeentepolitie.

Er zijn er ook die anonieme boodschappen bij de mannen van de veldpolitie deponeren. Die tipgevers zijn vaak bang voor repressailles van de kant van de stroper. "De mensen zijn bang om ons in te lichten", zegt De Jongh. "We hebben gehoord van boeren die bedreigd waren met het verminken van vee (bijv. door het afsnijden van uiers) in de wei. Vandaar die anonieme tips. Daarom is het van belang dat men ons weet te vinden. Overdag, 's avonds en 's nachts. Zoiets werkt via een meldkamer naar mijn mening niet".

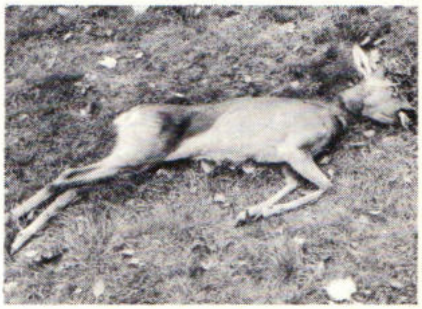

Een nacht op pad met de veldpolitie

Er heerst een volkomen stilte in het dorp als om half twaalf de mannen van de veldpolitie het Brabantse Zundert verlaten. Ze zijn getipt dat in het Land van Heusden en Altena 's nachts tussen twee en vier uur gestroopt wordt met lichtbakken. Ze besluiten er een nachtje aan te wagen. Ze gaan posten.

Warm gekleed en goed bewapend zoeken ze in hun onopvallende vervoermiddel de weg naar de jachtopziener van het terrein die de nacht met hen in het veld zal doorbrengen. Op de achterbank zit de surveillancehond. De lamp ligt binnen bereik om snel een stopteken te kunnen geven. Het lijkt een ontspannen rit. Men praat over het werk, de jacht en met voldoening over de ervaringen van de vorige nacht toen op twee verdachten, een auto, twee lange honden, een lichtbak en zeven stuks wild de hand kon worden gelegd.

Ondertussen heeft men oog voor aktiviteiten in het veld. Vanaf de weg letten de mannen van de velddienst scherp op zaken waarvoor de gewone automobilist geen oog heeft. Het licht in het huis van de jachtopziener gaat kort na twaalf uur uit. De polder lijkt verlaten. In de verte ziet men slechts de verlichting van kruispunten en van wegen. Overigens is het donker.

Op een zijweg, tegen de rand van een boomgaard, vindt de auto een onopvallende plaats. Er worden wat voorbereidingen getroffen en overlegd hoe de gang van zaken zal zijn als er stropers mochten opdagen: de automobilist krijgt een stopteken. Mocht hij doorrijden, dan komt hij de surveillanceauto tegen die plotseling midden op de weg staat. Een tocht door de berm zal voor de banden van de auto desastreuze gevolgen hebben. "Daarna zien we wel weer". Het wordt stil. Zachtjes klinken uit de auto de berichten van de meldkamer Breda. De (64-jarige!) jachtopziener vertelt zijn verhalen. Een wonderlijk vak dat van jachtopziener. Enerzijds een geweldige liefde voor de natuur. Anderzijds de instelling te kunnen doden ten behoeve van de wildstand in zijn bewakingsgebied van wild dat zwak of ziek is of van honden die hun jachtinstinkt volgen. Flarden wolken snellen in de donkere novembernacht langs de hemel. De maan vertoont zich achter matglas. Men is het er over eens dat dit uitstekend weer is om te lichtbakken. In het weiland maken koeien vreemde hoestgeluiden. Het droge blad van de bomen langs de weg valt ruisend. De gloeiende as van sigaar en sigaret verlichten zo nu en dan het gezicht van de mannen.

Stropersuitrusting: geweer met kijkervizier en geluiddemper, lichtbak en walkie-talkie.

Dan is het wachten. Wachten op de stropers die met de auto langzaam langs de akkers zullen rijden en met een sterke lamp de velden zullen aftasten op zoek naar wild. Hazen en konijnen, door het felle schijnsel verblind, zullen als uitgehouwen in steen stil houden om daarna te worden geraakt door het lood uit het jachtgeweer.

We turen in het donker. Late automobilisten in de verte worden met de ogen gevolgd. Plotseling is er beweging op de stille landweg. Een auto nadert met grote snelheid. Het lijkt niet op een illegale jager. We duiken weg. De auto passeert. "Die zal wel dronken zijn", merkt iemand teleurgesteld op.

Kwart over drie. De verhalen zijn verteld en de chocolademelk is op. De spullen worden verzameld. We gaan nog eens kijken in de polder. Binnendoor gaat het. Over aardedonkere weggetjes en langs stille boerderijen. Om vier uur is het welletjes. De jachtopziener zoekt een plaatsje op naast zijn vrouw. De veldpolitie gaat terug naar Zundert. Ze lijken niet teleurgesteld. Dat is een vergissing. Ze hadden de wilddief graag gepakt want ze weten dat hij terug zal komen. Vanavond, morgen of volgende week. Een van die keren zullen ze er ongetwijfeld getuige van zijn.

Nu zit de dienst er op. Ze gaan slapen.

RP MAGAZINE

Maandblad van het Korps Rijkspolitie

REDACTIERAAD:

E. A. Boesaard, Apeldoorn (primaire opleiding)
C. Doornhein, Dordrecht (RP te water)
F. J. C. M. van Etten, Nijmegen (staf district)
P. K. de Geus, Apeldoorn (kaderopleiding)
J. A. Schuurmans, Maastricht (recherche)
H. G. J. J. M. Gozé, Maastricht (recherche)
J. K. Pietersma, Amsterdam (res. RP)
Mej. J. A. Pronk, Beilen (landgroepen)
Th. Spelt, 's-Gravenhage (staf district)
L. A. J. Noordergraaf, Bodegraven (landgroepen)
H. L. van Harrevelt, Utrecht (fotograaf B.P.V.)

REDACTIE-SECRETARIAAT:

A. Huizing
Persburo AD, Postbus 399, Ede
tel. 08380 - 1 91 54

EINDREDACTIE:

Koen Aartsma
Persburo AD, Postbus 399, Ede
tel. 08380 - 1 91 54

LAY OUT

LIMA-studio, Heerenveen

ADVERTENTIES:

J. G. Duyker,
Postbus 40 - Noordwolde (Fr.)
tel. 05612 - 5 41

UITGAVE

SSB

Schaafsma & Brouwer
uitgevers - drukkers
Postbus 10, Dokkum
tel. 05190 - 23 21
Postgiro 83 31 11

★

Abonnementsprijs f 26,50 (incl. BTW) per jaar bij vooruitbetaling.
Losse nummers f 2,50.

Miskenning van de surveillancehond en zijn geleider?

door: H. van de Broek
Oud-adjudant der Rijkspolitie

Wat ontbreekt er aan visie bij de Rijkspolitie dat de surveillancehondgeleider en zijn hond nog steeds worden gediscrimineerd?
Bij elk goed uitgerust gemeentelijk politiekorps is een hondenbrigade niet meer weg te denken. Er wordt een efficiënt gebruik gemaakt van deze honden bij de Nederlandse Spoorwegen, het Luchtmachtbewakingskorps, de Koninklijke Landmacht, de detachementen Veldpolite, de Philips bewakings- en beveiligingsdiensten en talrijke particuliere beveiligingsdiensten.
In 25 jaar is er bij de Rijkspolitie in de wijze van dienstdoen van de surveillancehondgeleider en zijn hond vrijwel niets veranderd (enkele minder belangrijke faciliteiten buiten beschouwing gelaten). Er wordt nog even amateuristisch doorgesukkeld als in 1950!
Dat is jammer. Er zou een veel beter gebruik van de diensthond gemaakt kunnen worden. Te denken valt aan plaatsing van surveillancehondgeleiders bij groepen. Bij elk m.e.-peloton hoort een groep surveillancehondgeleiders met gecertificeerde diensthonden, die buiten m.e.-verband volledig ingezet kunnen worden bij de uitoefening van de dagelijkse dienst.
Daarvoor is echter nodig dat er een goede organisatie komt. Er zouden opleidingscentra moeten komen onder leiding van de allerbeste instructeurs. De honden dienen door het Rijk te worden aangekocht. Jonge, enthousiaste politiemensen moeten hiervoor een goede opleiding krijgen. Ook nu zijn er Rijkspolitiemensen die het opbrengen een hond aan te schaffen en in eigen tijd opleiden. De geleider van een gecertificeerde hond krijgt drie uur diensttijd per week om "zichzelf met de hond in goede conditie te brengen en te houden". Om de hond goed afgericht te krijgen, wordt er centraal en onder goede leiding geoefend.
Tot voor kort kon voor het vervoer naar zo'n opleidingscentrum een bescheiden kilometervergoeding worden geïncasseerd. Deze regeling is echter vervallen. De leiders van oefengroepen krijgen geen vergoeding voor hun werkzaamheden. Zelfs de reiskosten zijn voor eigen rekening.
Een controversieel verschil tussen de hoofdbesturen van de twee politiehondenverenigingen (hoewel elk onder voorzitterschap van een rijkspolitie-officier) is waarschijnlijk de oorzaak dat de surveillancehondgeleider bij het korps Rijkspolitie niet de plaats krijgt die hij verdient. Het is jammer dat er zoveel oudere en jonge politiemensen, die met zeer veel enthousiasme en ambitie met hun hond oefenen en werken, daarvoor niet de juiste erkenning krijgen.

Korps gaat wellicht ook surveillancehonden aankopen

door J. Jorritsma,
hoofd afd. Toez. Alg. Diensten A.I.

In principe kan ik het met de inhoud van het artikel van de heer H. van den Broek betreffende surveillancehonden bij het Korps Rijkspolitie wel eens zijn. Ik meen echter dat een en ander toch nadere toelichting behoeft.

In tegenstelling tot hetgeen in de kop en de aanhef wordt gesuggereerd, is er bij het Korps noch van miskenning, noch van discriminatie van surveillancehondgeleiders en hun honden sprake. Wel kan worden gezegd dat in het verleden onvoldoende aandacht is besteed aan de ontwikkelingen op dit gebied en het gelijke tred houden daarmee. Dit vindt vooral zijn oorzaak in de mogelijkheden die het Besluit surveillancehonden daartoe bood (en nog biedt) en de animo die voor het werken met een surveillancehond bestond.

Het is een gunstige ontwikkeling dat de laatste paar jaren meer jonge politieambtenaren de africhting van een hond ter hand nemen. Daardoor stijgt het aantal honden dat ter beschikking van de dienst komt nadat de geleider daarmee het certificaat surveillancehond heeft behaald, nog steeds.

Met een groot aantal honden waarvoor toestemming tot het africhten wordt verleend, wordt echter nimmer een certificaat surveillancehond behaald.

Hierbij zij aangetekend, dat een geleider die een hond met toestemming van de Algemeen Inspecteur in africhting heeft, hiervoor gedurende een jaar en 6 maanden een dagvergoeding ontvangt. Hiermee neemt het Rijk dus een belangrijk deel van de africhtingskosten voor zijn rekening.

Dat het Korps Rijkspolitie geen hondenbrigades telt is een gevolg van de structuur van dat Korps. De personeelsleden die met een surveillancehond willen werken hebben door het hele land verspreid hun standplaatsen en maken deel uit van de groepen waarbij zij zijn ingedeeld. Bovendien is de liefhebberij voor het werken met honden in verschillende streken van het land zeer gering of nagenoeg nihil, zodat daar — althans onder de huidige omstandigheden — geen hondenbrigades zouden kunnen worden gevormd.

De punten waarop kritiek wordt geleverd zijn thans in studie. De mogelijkheid is niet uitgesloten dat binnen afzienbare tijd de surveillancehonden — evenals dat met de speurhonden het geval is — door het Rijk zullen worden aangekocht. De daarvoor aangewezen geleiders ontvangen dan een dagvergoeding voor de kosten van onderhoud van de hond; hondehok, dresseermiddelen enz. zullen dan door het Rijk worden aangeschaft. Thans ontvangt een surveillancehondgeleider een dagvergoeding ter tegemoetkoming in de kosten, nadat hij hond en hondehok uit eigen middelen heeft aangeschaft. Dit vergoedingsbedrag (waarin afschrijving van hond en hondehok, diergeneeskundige behandeling en voedingskosten, van lidmaatschap van een dresseerclub en van de Koninklijke Nederlandse Politiehond Vereniging of de Nederlandse Bond voor de Diensthond zijn verdisconteerd) is uiteraard hoger dan het aan de speurhondgeleiders te betalen vergoedingsbedrag.

Indien aanschaf van surveillancehonden door het Korps doorgang vindt, moet worden bezien of de surveillancehondgeleiders dan bij de groepen ingedeeld moeten blijven of dat groepen hondengeleiders (eventueel tezamen met de speurhondgeleiders) moeten worden gevormd, bijv. bij elk district een dergelijke groep.

Bij M.E.-inzet zou een dergelijke "groep surveillancehonden" — afhankelijk van de omstandigheden en de aan het M.E.-peloton verstrekte opdracht — voor een M.E.-optreden kunnen worden ingezet. In studie is nog of bij een M.E.-peloton eventueel een eenheid surveillancehonden organiek moet worden ingedeeld.

Voorts heeft nimmer een regeling bestaan, waarbij een vergoeding voor het reizen met de hond naar oefenplaatsen was geregeld. Derhalve kon ook geen kilometervergoeding worden gedeclareerd. Dit is een onjuiste visie. De enige mogelijkheid om reiskosten in rekening te brengen (naar maatstaven van openbaar vervoer) is voor het reizen met de hond naar een plaats waar een geschiktheidsonderzoek (keuring voor het certificaat) plaatsvindt, indien met toestemming van de Algemeen Inspecteur aan een dergelijk onderzoek wordt deelgenomen.

Die toestemming kan geacht worden te zijn verleend als de Algemeen Inspecteur toestemming heeft verleend tot het in africhting hebben van de hond die aan het geschiktheidsonderzoek wordt onderworpen. Of als binnen de daarvoor gestelde termijn van 2 jaar en 3 maanden met de betreffende hond waarvoor de Algemeen Inspecteur toestemming heeft verleend tot gebruik in de dienst, een nieuw certificaat moet worden behaald. Men heeft in het verleden reiskosten voor het reizen naar oefenplaatsen gedeclareerd en deze werden ten onrechte vergoed. Hieraan is, toen dit werd ontdekt, een eind gemaakt.

'ER MOET IETS GEBEUREN'

Op 24 oktober maakte een delegatie van de Aktiegroep Politievrouwen uit Eindhoven haar opwachting bij 'politie'-minister mr. W. F. de Gaaij Fortman. Bij die gelegenheid bood initiatiefneemster Thea de Heus de bewindsman een petitie aan met ruim 3600 handtekeningen van (vooral) politievrouwen die zich ongerust maken over de toenemende risico's van hun echtgenoot bij de uitoefening van zijn taak.

"Ik ken die risico's", zegt mevrouw De Heus. Ze was zelf ruim drie jaar agente bij de gemeentepolitie in Helmond. Haar man werkt bij de geuniformeerde dienst van de gemeentepolitie Eindhoven. "Ik weet waar een politieman zo nu en dan voor staat. Daar dacht ik wel eens aan als ik 's avonds thuis was en mijn man dienst had. Maar ja, je mag nooit uitsluitend op je zelf afgaan. Je kunt er dan wel eens met andere vrouwen van politiemannen over praten, maar tot diepgaande gesprekken komt het nooit".

De gewelddadige dood van de Utrechtse brigadier Kranenburg bewoog haar tot aktie: "Ik dacht: dit wordt te gek. Ik wilde weten hoeveel vrouwen er met zo'n zelfde gevoel van ongerustheid rondlopen. Met een gevoel van onmacht. Je weet dat er iets moet gebeuren, maar wat kun je er in feite aan doen.

Ik heb er over gepraat met een aantal vrouwen en toen hebben we via een berichtje in een plaatselijk dagblad laten weten dat we een bijeenkomst hadden belegd voor verontruste echtgenotes. 's Zaterdags stond dat in de krant en 's maandags was die vergadering. Dat weekend is het hier een gekkenhuis geweest. De telefoon ging de gehele dag. Er kwamen mensen van radio, t.v. en krant. Wat ik voor de regio had bedoeld, bleek landelijk aan te slaan. Ik wist toen nog niet wat ik moest zeggen. We hadden af te wachten hoe de bijeenkomst zou verlopen. Bovendien probeerden de mensen van de pers je uitspraken te ontlokken over technische zaken waar ik niet deskundig in ben. Daarom hebben we de media afgehouden.

Kontakt met minister

Op maandagavond was de bijeenkomst. Ruim honderd dames waren aanwezig. Vrouwen van politiemensen van Rijks- en gemeentepolitie uit de regio Eindhoven. Er was ook een niet-politievrouw op komen dagen. ('Als de politie niet goed is uitgerust en bewapend, hoe moeten wij als burger, die door die politie beschermd moet worden, ons dan wel voelen?).

Op de vergadering was de centrale vraag: Wat kunnen we doen?

Thea de Heus: "We kwamen tot de konklusie dat een handtekeningenaktie het beste zou zijn. We wilden een petitie aanbieden aan de minister met deze handtekeningen als ondersteuning. Geen gedoe met spandoeken en zo. We wilden kontakt met de bewindsman; met hem praten over datgene wat ons bezig houdt. Van de politiebonden hebben we veel steun gehad. Zij waren blij dat er van een andere, onverdachte kant iets werd gedaan aan het probleem waar zij al zo'n lange tijd zonder waarneembaar resultaat aan werkten.

Kamerleden van CDA, VVD en D '66 reageerden. Zij waren bereid hun medewerking te geven. Van die mogelijkheid hebben we tot nu toe geen gebruik gemaakt. We wilden het graag zelf doen, zonder de politieke tint die het krijgt als je een kamerlid inschakelt.

Mevrouw Kranenburg, de weduwe van de omgekomen brigadier, bood haar diensten aan. Zij heeft voor ons het bezoek aan minister De Gaaij Fortman gearrangeerd.

Uit de vele reakties die binnenkwamen kon je merken dat ons probleem niet alleen vele vrouwen bezig hield, maar ook veel ouders van kinderen die bij de politie werken. Je voelde dat er iets bij de mensen leefde van: de politiemensen kunnen hun werk niet meer goed doen. Dat wat ze doen, komt niet overeen met wat ze willen doen. De meeste politiemannen stonden achter de aktie. Er waren er echter ook die vonden dat ze zelf hun boontjes wel konden doppen".

De aktiegroep kon en wilde niet in details treden. Men wilde in het al-

De delegatie politievrouwen werd op het Binnenhof ontvangen door de minister van Binnenlandse Zaken, mr. W. F. de Gaaij Fortman, geflankeerd door de beide direkteuren-generaal van politie, mr. J. M. de Graaf (links) en mr. A. J. Fonteijn. Tweede van rechts op de foto: mevrouw Thea de Heus.

door A. Huizing
foto: ANP

gemeen spreken over zaken waar al zo lang door de bonden op was gehamerd en waar, zoals het zich liet aanzien, niets van zou komen.
In de petitie vroeg men daarom aandacht voor de volgende zaken:

1. Betere waarborgen voor veiligheid en bescherming van de politieman.

2. Stringentere toepassing van de wapenwetgeving en betere bewapening van de politiemensen.

3. Meer steun van regering en volksvertegenwoordiging.

4. Uitbreiding van de sterkte der politiekorpsen.

5. Verbetering van de weduwenuitkeringen.

6. Een meer op de praktijk gerichte primaire opleiding.

De handtekeningen kwamen er. De twaalf vrouwen in Eindhoven en de 40 kontaktpersonen in alle delen van het land zorgden voor bijna 3700 stuks binnen drie weken.

Wat bedoelt de aktiegroep met haar voorstellen?

Thea de Heus: "Je moet de uitrus-

Van Gend & Loos

organisatoren

van

elk vervoer

Aannemersbedrijf

Fa. Gebr.
VAN MOUWRIK
& CO.

voor onderhoud
en reconstructie van
Rijkswegen
en aanbrengen van
slijtlagen, bestratingen
en rioleringen

Steenweg 63
WAARDENBURG
Telefoon 04181 - 2 73

ting van de politieman aanpassen aan de toeneming en verharding van de kriminaliteit. Je zou de harde krimineel voor moeten blijven, maar dat kan niet. Maar naar mijn mening staat de politie stil, terwijl de harde kriminaliteit doorgaat in zijn ontwikkeling. Naast uitrusting en bewapening moet je ook denken aan opleiding. Er moet meer gedaan worden aan benaderingstechnieken. (Er wordt nu vanuit gegaan dat je nooit met een wapen in de hand een auto mag kontroleren).
Men valt de politieman af. Als hij goed optreedt dan zwijgt iedereen. Zo gauw er iets fout gaat blaast men hoog van de toren.
Naar mijn smaak mogen de bevoegdheden van de politie wel wat ruimer worden en vooral duidelijker omschreven. Het is nu wel eens zo dat hij bij een optreden moet nadenken van welke bevoegdheid hij in de gegeven situatie gebruik mag maken, maar dat kan wel tot gevolg hebben dat hij met zijn optreden te laat komt.
Ik weet het, het is verschrikkelijk moeilijk om een goede tussenweg te vinden, maar laat er in ieder geval iets gebeuren".

Wat vindt zij van de controle op de politie?

"Er zijn er die uit mijn woorden begrepen dat ik een politiestaat, of iets van dien aard zou voorstaan. Dat is beslist niet het geval. Ik vind alleen dat je als politieman moet bijblijven bij de kriminaliteit. Het mag beslist niet zo zijn dat de politieman zijn optreden niet hoeft te verantwoorden. Ik weet dat je als politieman of -vrouw in je vak meer risico's loopt dan de gemiddelde burger. Ik ben ook bereid om die risico's te accepteren. Maar ik vind wel dat je ze tot een minimum moet beperken. Dat is een van de redenen tot de oprichting van de aktiegroep."

Begrip

De ontvangst van de dames op het ministerie van binnenlandse zaken was boven verwachting. Thea de Heus: "Je bent gespannen. Je gaat er tenslotte niet iedere dag op visite. We hebben een bijzonder goed gesprek gehad. Behalve de minister waren ook de direkteuren-generaal van politie, de heren De Graaf (Biza) en Fonteijn (Justitie) aanwezig. Men begreep onze ongerustheid. In een open overleg, dat een uur duurde, konden we onze petitie bespreken. Men heeft ons verzekerd dat verschillende onderwerpen bij hen al lang een punt van bespreking waren en er met voortgang aan zou blijven werken.
Toen ik 's avonds voor Brandpunt hoorde dat ons gesprek in een goede zakelijke sfeer had plaatsgevonden, vond ik dat fijn om te horen."

Discussie

Wat is het nut geweest van de aktie?

Thea de Heus: "De mensen zijn er over gaan praten. Niet alleen de agenten in de wacht en de korpsleidingen. Ik kreeg de indruk dat men, doordat wij onze ongerustheid naar buiten brachten, dieper over de problemen is gaan doordenken.
De aktiegroep is nu 'op rust'. We ontplooien geen aktiviteiten, maar we houden wel in de gaten wat er met onze politie gebeurt. Mocht het nieuwe kabinet er niets mee doen, dan zullen we ons zeker laten horen. Persoonlijk heb ik het een goede ervaring gevonden. Ik heb er veel van geleerd. In de tijd dat we aktief waren heb ik geleerd om beter te luisteren. Luisteren naar allerlei mensen en over allerlei onderwerpen. Ik heb ook dingen gehoord waarvan ik later dacht: dat had ik beter niet kunnen weten. Maar daar stap je dan maar weer overheen ten behoeve van de aktie. Als ik tevoren geweten had wat er allemaal aan zo'n aktie vastzit, dan had ik er waarschijnlijk wel even over moeten nadenken alvorens er aan te beginnen."

MERCKWAERDIGE RP~GEBOUWEN

7

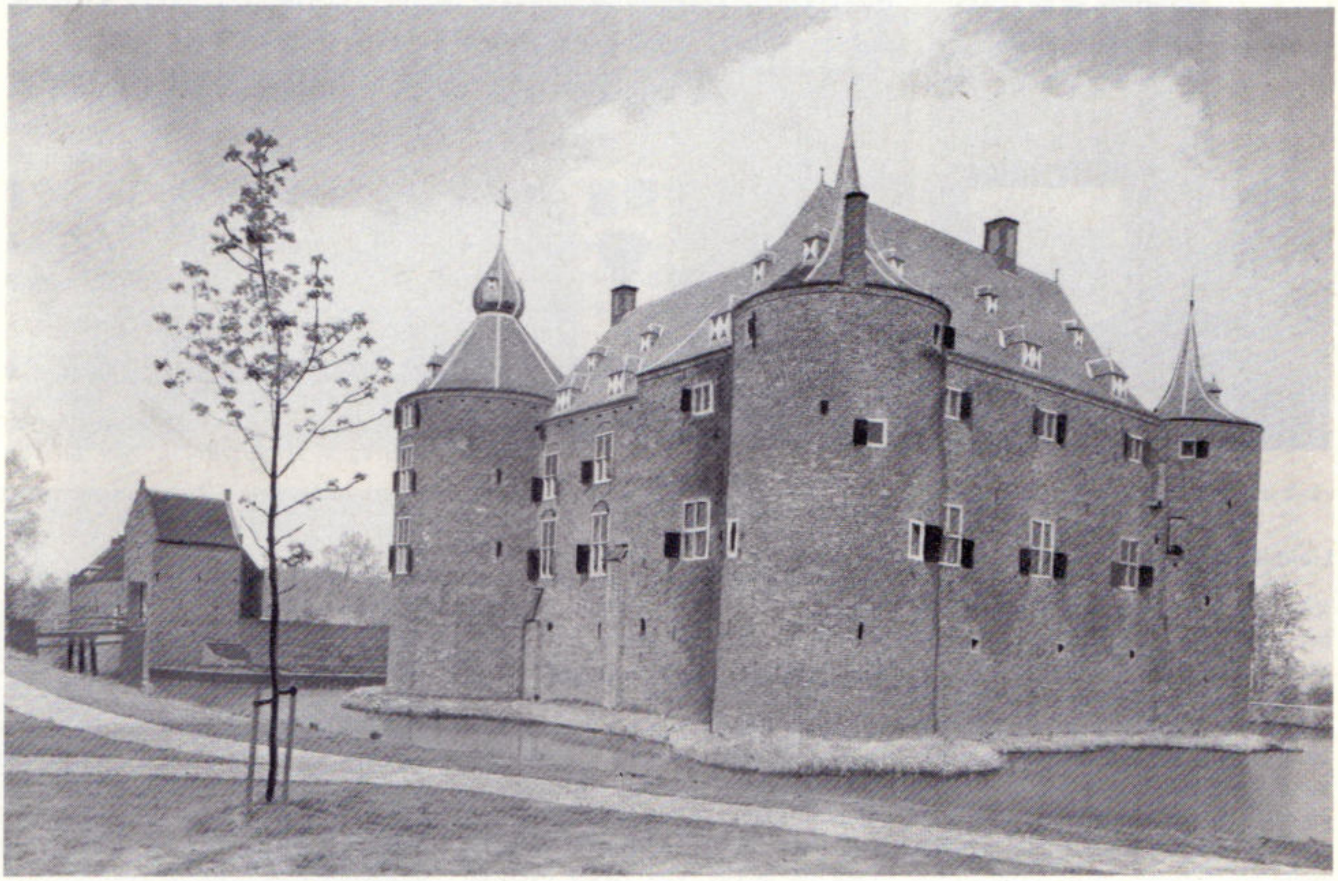

Kasteel Ammersoyen met boerderij waarin het postbureau is ondergebracht.

KASTEEL AMMESOYEN

In de fraai gerestaureerde boerderij bij het kasteel Ammersoyen vindt de vijf man sterke post Ammerzoden (groep Maasdriel) van de Rijkspolitie haar onderkomen 'op stand', samen met de beheerder van het kasteel, de heer Van Dulmen.

Trots torent het kasteel Ammersoyen te Ammerzoden boven de haar omringende landerijen uit. Het kasteel beheerst reeds sedert vele eeuwen het landschap van de Bommelerwaard.

Wanneer men op een mooie herfstdag geniet van de op deze plek alom aanwezige stilte, kan men nauwelijks vermoeden dat dit kasteel zo vaak betrokken is geweest bij roerige twisten in de Middeleeuwen en nog lang daarna.

Er zijn aanwijzingen, dat het kasteel Ammersoyen kort voor 1350 is gesticht door de toenmalige heer Van Ammersoyen, Arnd van Herlaer. De uitgang 'oyen' in de naam Ammersoyen betekent zoveel als 'weilanden aan de rivier'. Men vermoedt dat de Ammer de rivier was waaraan de weilanden lagen. Het kasteel Ammersoyen is met het Muiderslot in ons land het best bewaarde kasteeltype, dat hier kort voor 1300 is geïntroduceerd (waarschijnlijk afkomstig uit Frankrijk). Het is opgebouwd uit een vierkant ommuurd plein met tegen de achterzijde het voornaamste woongebouw; haaks daarop twee zijvleugels en aan de voorkant een verbindend poortgebouw met vier ronde hoektorens. In Nederland is dit ideale kasteeltype van de latere middeleeuwen vrij zeldzaam.

De meeste kastelen in Nederland zijn dikwijls ontstaan uit één toren. Door een geleidelijke groei vertonen zij

door: A. v.d. Scheur
foto's: Techn. Rech. Arnhem

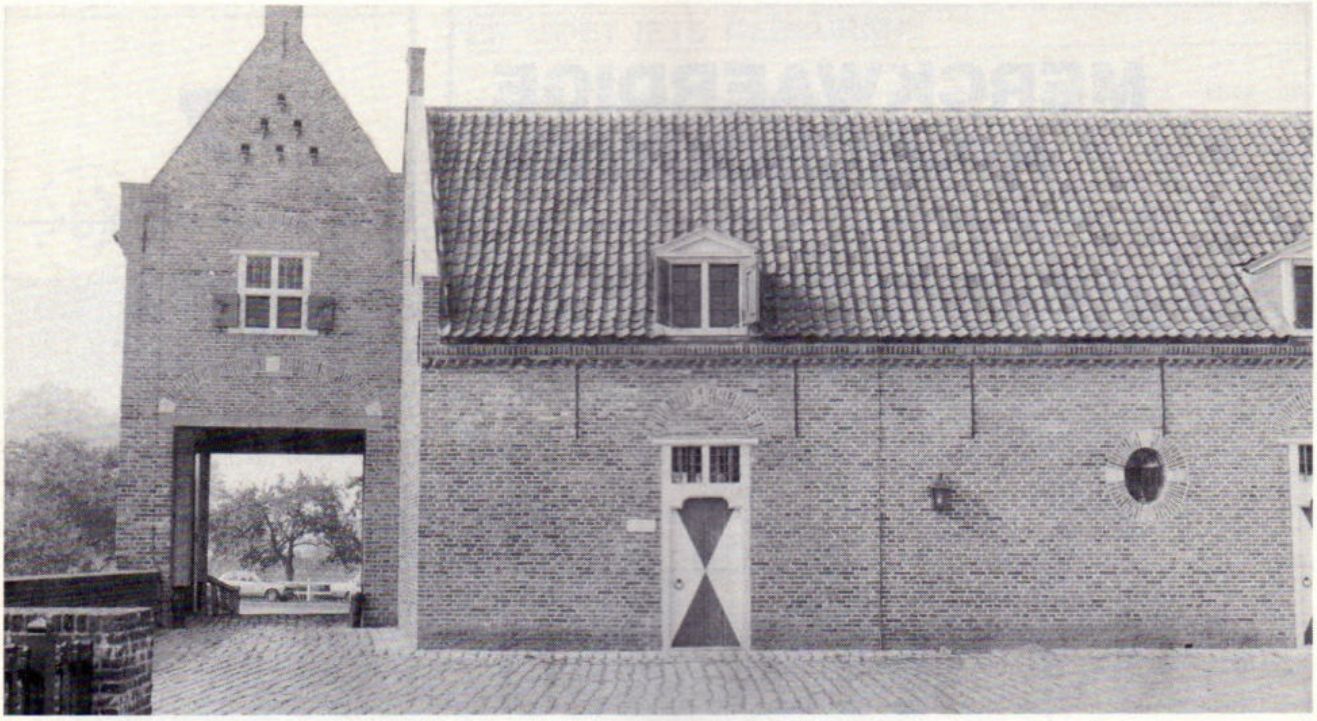

Boerderij met ingang naar het postbureau van Ammerzoden

vaak een onregelmatige aanleg.

Liefdesprobleem

Kort na 1387 kwam het kasteel in het bezit van de Gelderse hertog Willem I, daarna van Reinald IV. In 1424 werd het gekocht door het geslacht Van Broekhuysen en in 1496 vererfde het op een tak van het bekende geslacht Van Arkel.
In 1513 is het kasteel belegerd door troepen van de landvoogdes Margaretha van Savoye, in de strijd tussen de Habsburgers en hertog Karel van Gelre. Waarschijnlijk is er toen schade aangericht, maar groter was de schade tengevolge van een brand in 1590, waarbij de slotheer Joris van Arkel zo zwaar werd gewond, dat hij enige dagen later overleed. Over deze brand is later de legende ontstaan. Joris van Arkel zou een dochter hebben gehad, die verliefd was geraakt op een jongeman die men als schoonzoon niet acceptabel vond. De oplossing van die dagen was: de dochter naar het klooster. De avond tevoren was er een feest als afscheid van het wereldlijk leven. Tijdens dit feest brak brand uit. Het was natuurlijk aangestoken door de onwelkome schoonzoon, die men met de dochter te paard heeft zien vluchten. Niemand heeft ooit meer iets van hen vernomen.

Romantische veranderingen

Algeheel herstel van het kasteel had eerst omstreeks 1650 plaats. Nadien is er weinig meer aan het kasteel veranderd. Dat was ook het gevolg van het feit, dat Ammersoyen in 1693, toen de laatste Van Arkel overleed in Zuidnederlandse handen vererfde: Van Lichtervelde (1693)), Van Vilsteren (1740), de Ribaucourt (1792) en Woelmont (19e eeuw).
De nieuwe eigenaren bleven niet meer permanent op het kasteel, dat verder in hoofdzaak aan rentmeesters werd overgelaten. Zo ontsnapte het aan de 18e-eeuwse moderniseringsdrang.
Een korte opbloei had plaats in het midden van de 19e eeuw onder de Belgische baron Arthur de Woelmont, die in bescheiden mate enige romantische veranderingen aanbracht.
Na verkoop in 1873 werd Ammersoyen Clarissenklooster. Deze nieuwe bestemming liet het kasteel vrijwel onaangetast. Alleen dempte men kort voor 1900 de grachten en bouwde

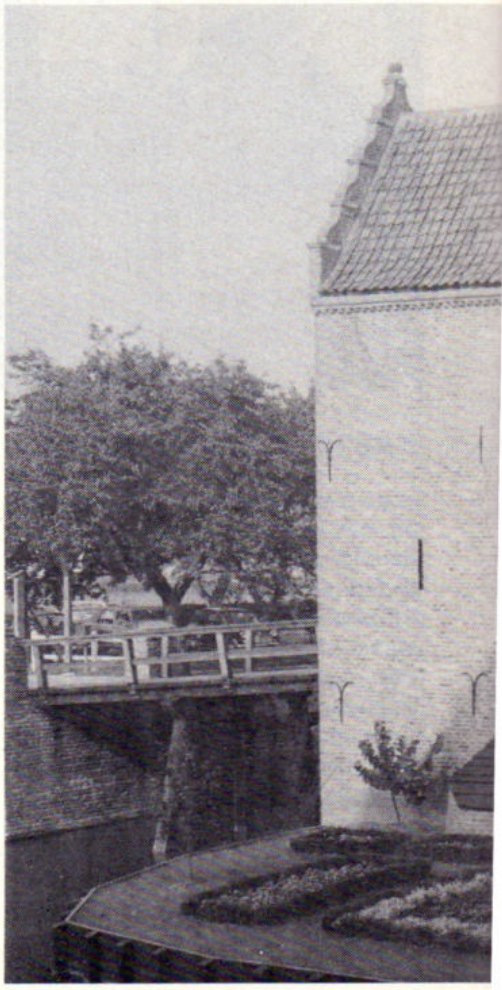

men tegen de westzijde een grote kapel, later uitgebreid met een rectoraat. Tijdens de kloosterperiode was het kasteel voor iedere belangstellende hermetisch gesloten. Maar in 1944, toen het dorp door beschietingen van de overzijde van de Maas af vrijwel te gronde ging, kreeg de bevolking in het kasteel een veilig onderdak. De meters dikke muren bleken bestand tegen modern granaatvuur. Vanzelfsprekend was de schade wel aanzienlijk en de Clarissen trokken na de bevrijding naar elders. Een deel van het kasteel diende tijdelijk als gemeentehuis, de kapel als R.K. kerk. Later was er enige tijd een wasmachinefabriek in gevestigd.

Spreeuwpotten

In 1957 kon de stichting 'Vrienden der Gelderse Kastelen' het kasteel aankopen. Een onderzoek dat aan de restauratie voorafging leverde verrassend veel middeleeuwse gegevens op in de achtervleugel. Dit gedeelte werd zoveel mogelijk teruggebracht naar de situatie van voor de brand van 1590. De aanbouwsels uit de Clarissentijd zijn afgebroken en de grachten zijn weer uitgegraven.
In de beide zijvleugels is sinds 1974 het gemeentehuis van Ammerzoden ondergebracht. In de achtervleugel vindt men een taveerne voor de bezoekers van het kasteel. Bovendien is er op de bovenverdiepingen een museum met een enorme kollektie vondsten die bij het uitgraven van de gracht tevoorschijn zijn gekomen. Vrijwel alle voorwerpen die in een tijdsbestek van ca. 1380 tot 1900 in de gracht waren gegooid of gevallen konden worden geborgen. Daarbij is o.a. een bronzen schenkkan van rond 1400, fragmenten van drinkbekers uit 1581, twee zilveren zak-toiletgarnituren uit de 16e eeuw, spreeuwpotten uit de 17e en talloze andere zaken.

Het kasteel is te bezichtigen van 1 juni tot 1 september.
In 1977 lieten ca. 13.000 belangstellenden zich rondleiden. Een bezoek aan het fraaie kasteel en zijn bijgebouwen is zeker de moeite waard.

Voor het postbureau vond men bij het uitgraven van de grachten de sporen terug van een verdiept gelegen tuintje dat in oude stijl werd hersteld.

Rp.org_RPM77_12_dec_nr.04_compri

Nachtwacht in Assen

'n Ware belevenis beschreven door ME-er D. Bakker

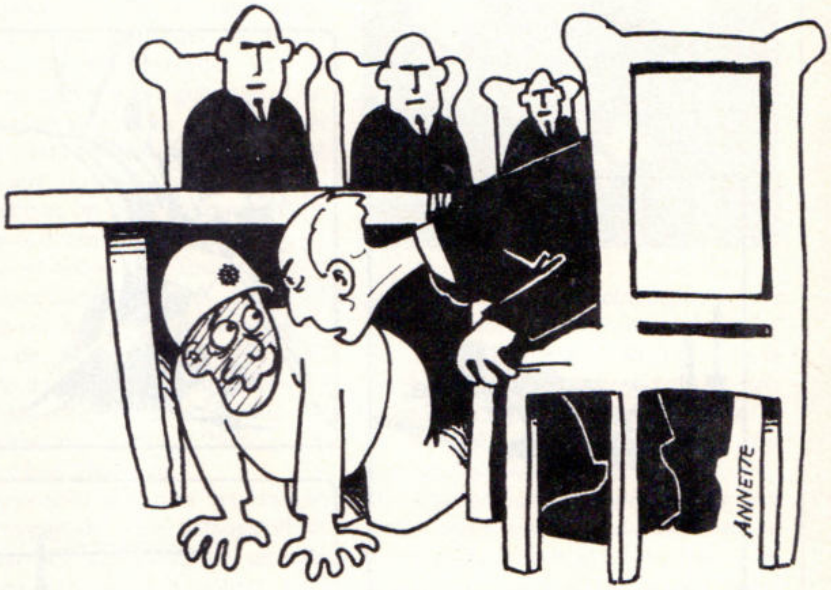

In september ging het ME-peloton Zwolle voor de zoveelste maal op toernee. Deze keer diende het illustere gezelschap de gemeentepolitie van Assen versterken bij het bewaken van het gerechtsgebouw in de Drentse hoofdstad.

Een tot nu toe onbekend gebleven kopstuk had bedacht dat de knullen uit Zwolle, over het algemeen wakkere knapen, de 'nachtwacht' zouden doen. Aldus geschiedde.

'n Uurtje op' en 'n uurtje af' was het tempo waarin dat zou gebeuren.

Elk uur een aantal kilo's kogelvrij spul op je nek, een kilo of wat wapenspul om je lichaam, een pond verbindingsmateriaal ergens op of in en een kilo Yankeestaal op je kop.

Dat gaat je niet in je kouwe kleren zitten. De nachten waren lang en zwaar. Dat vond Jurrie, een deel van de inventaris van de ME-Zwolle ook. Gelukkig had een heldere opperwachtmeester bedacht dat elke ME-er 's nachts drie uur op rust kon. Jurrie zag dat wel zitten. Toen de lang verwachte pauze voor Jurrie aanbrak, ging hij op zoek naar een geschikt plaatsje om even de ogen te sluiten. Na in het gemeentehuis van Assen (waar de ME 's nachts werd ondergebracht) op onderzoek te zijn geweest, vond hij z'n stekkie. In een prachtige kamer met hoogpolig, 100% wol en kamerbreed tapijt, met grote tafels en anatomisch gevormde stoelen bleef hij achter. „'n Zacht plekkie onder de tafel, dat is wel iets", moet Jurrie gedacht hebben. Hij gleed onder de tafel al gauw in Morpheus' armen, met in het vooruitzicht dat om zeven uur de dagploeg zou komen aflossen om daarna echt te kunnen gaan slapen.

Om zeven uur kwam inderdaad de aflossing. Maar waar was Jurrie??!

Het voltallige ME-peloton wachtte geduldig gedurende een korte tijd. Jurrie komt wel eens vaker wat laat, omdat hij op de meest ongelegen momenten wel eens naar die plaats moet waar zelfs de keizer te voet gaat. Toen de tijd verstreken was die doorgaans voor dit karwei benodigd is, werd men wel wat ongerust. Het gemeentehuis werd daarop vakkundig, op een op de COME geleerde wijze, doorzocht . . . op die ene kamer met het hoogpolige tapijt na. Jurrie wist van de prins geen kwaad. Z'n kollega's, wier oogjes reeds stevig van de slaap begonnen te branden, vertrokken. "Jurrie komt wel thuis", stelden ze zich zelf gerust.

Jurrie werd om een uur of acht wakker. Hij hoorde stemgeluid. Hij opende z'n ogen en zag rondom zich keurig gepoetste schoenen en broekspijpen met messcherpe vouwen.

Toen hij de stemmen, die daar kennelijk bij behoorden, eens goed beluisterde, kwam hij tot de conclusie dat hij vermoedelijk met lieden te doen had die eerder te porren waren voor een bridge-drive met sherry dan voor een flipperkast met pils.

Aan de tafel, waaronder Jurrie z'n slaapverblijf had gevonden, was in volle hevigheid een gewichtige vergadering aan de gang!

"Wat nu te doen", dacht Jurrie. Hij besloot voorlopig de vergadering niet te storen en zich onder de tafel te blijven ophouden. Naarmate de vergadering langer duurde, kreeg de verdwaalde ME-er het steeds warmer. Eén van de gewichtige heren, kennelijk ook niet erg uitgeslapen, zakte steeds verder in zijn anatomisch gevormde stoel onderuit en strekte zijn benen om in die positie de besprekingen over zich heen te laten komen. Jurrie kreeg een pas gepoetste por in zijn ribbenkast. De verzakte heer gluurde verbaasd onder de tafel en keek recht in het geschrikte gezicht van onze Jurrie. Wie van de twee het meeste schrok is niet duidelijk. Door slaap en baardgroei zag Jurrie er niet op z'n voordeligst uit.

Hilariteit rondom. De ME-er kroop snel onder de tafel vandaan. Mompelde nog sneller enkele verontschuldigingen, griste karabijn en plunjebaal uit zijn slaapverblijf en verliet pijlsnel z'n hoogpolige slaapkamer met buitenmodel bedstee om elders in Assen z'n veldbed op te zoeken . . .

●

info RP intern

Edo Bergsma-ANWB-prijs voor Korps Rijkspolitie 37

Beëdiging RP-officieren 38

Nieuwe wervingsbrochure voor RP-reservisten 39

Uniformen voor AVD-burgers . . 39

Luchtige felicitatie 42

Wat broedt de AVD nu weer uit? 42

Poezenverdriet 43

Vruchtgebruik Frans-Duitse geit . 44

Aan deze INFO-INTERN werkten mee:

G. A. Boot, P. H. M. Claessen, J. Hardenberg, G. J. Helmendach, W. van Middelkoop, H. A. de Ruiter, Th. Spelt en D. G. v.d. Witte.

Eindredaktie:

A. Huizing.

De Edo Bergsma ANWB-prijs voor Korps Rijkspolitie

Foto's: H. L. van Harrevelt (BPV)

DEN HAAG. — "Ik ben een beetje trots en heel erg dankbaar dat u het werk van de wachtmeester op de groep naar voren heeft gebracht. Dat u het schouderklopje in de vorm van de 'Edo Bergsma-ANWB-prijs' niet alleen heeft bedoeld voor de rijkspolitiemannen op glanzende machines en aan boord van mooie boten".

Met deze woorden reageerde de algemeen inspecteur, de heer P. J. Plattel nadat hij uit handen van de voorzitter van de A.N.W.B., mr. H. W. Bloemers de 'Edo Bergsma-ANWB-prijs', bestaande uit een penning en een geldsbedrag groot f 2500,— in ontvangst had genomen.

Op 23 november waren in het Haagse hotel 'Promenade' vele belangstellenden onder wie een delegatie uit alle geledingen van de Rijkspolitie aanwezig bij de uitreiking van de prijs en vier ANWB-onderscheidingen.

Deze vier onderscheidingen gingen naar de schrijver/verzamelaar van volksverhalen drs. J. R. W. Sinninghe, de cineast Louis van Gasteren, de Vereniging tot Behoud van Natuurmonumenten, de Landelijke Vereniging tot Behoud van de Waddenzee en het Recreatieschap "De Marrekrite".

Jhr. mr. M. P. M. van Karnebeek, voorzitter van de adviescommissie gaf de volgende motivering voor de toekenning van de prijs:

'In deze dagen van steeds toenemend verkeer op land- en waterwegen heeft de ANWB zijn hoogste jaarlijkse onderscheiding met nadruk willen toekennen aan een overheids- Wegen- en Waterwacht, zoals die dag en nacht wordt betrokken door mannen die het politionele van hun taak ook weten te vertalen in menselijke bijstand. Het is de Rijkspolitie in haar totale op weg- en watertoerisme gerichte aktiviteiten die een dergelijke onderscheiding toekomt. Dat zijn dus de mannen van de Algemene Verkeersdienst, de wachtmeesters van de zogeheten landgroepen en de Rijkspolitie te Water, in nauwe samenwerking met de dienst Luchtvaart.

Springen de witte Porsche-brigades het meest spektaculair in het oog als de korrekte beschermers van de veiligheid van velen op de snelwegen; de werkers op de achtergrond zijn niet minder aktief.

De Rijkspolitie te Water geniet een grote mate van populariteit bij de watersportbeoefenaars, om de vele vormen van hulp die zij op het water verleent. Pleziervaarders die op een of andere manier in overtreding zijn worden op plezierige manier op hun falen gewezen.

Van het korps Rijkspolitie in haar totaliteit mag worden gesteld, dat de

● Louis van Gasteren over zijn kennismaking met de Rijkspolitie:

"Ik spreek uit ervaring. Ik herinner me ooit eens aangehouden te zijn door een van de mannen van de Rijkspolitie.

Je schrikt. Je kijkt snel op je kilometerteller en maakt voor jezelf een berekening dat het wel eens honderd gulden kan gaan kosten. Maar dan komt er zo'n jonge politieman. Hij doet het portier open en stelt zich voor: 'Mijn naam is De Jong'. Spontaan had ik willen zeggen: 'Van Gasteren. Zeg het maar jong, wat zijn je moeilijkheden'. Maar dat kon ik nog net inslikken."

diensten die het korps verleent aan verkeer en toerisme niet genoeg kunnen worden gewaardeerd."

Middels enkele technische ingrepen kon de generaal per mobilofoon rechtstreeks kontakt opnemen met de directeur van het bureau van de Stichting Sociaal Fonds Departement van Justitie de heer A. G. C. v.d. Elshout om hem mede te delen dat het geldsbedrag ter beschikking van het fonds zou komen.
De in de hotel-hal opgestelde Rijkspolitie-kapel verzorgde voor alle aanwezigen een serenade.

De Edo Bergsma ANWB-prijs

Edo Bergsma was 53 (!) jaar voorzitter van de ANWB. Zijn naam, gekombineerd met de afkorting ANWB, is gegeven aan een prijs die ten doel heeft de waardering tot uiting te brengen voor grote verdiensten en uitzonderlijke initiatieven op het door de ANWB bestreken maatschappelijk en kultureel gebied.
De penning die behoort tot de prijs is geslagen naar het ontwerp van Cephas Stauthamer heeft als randschrift een citaat van Horatius: 'De vlucht van een vogel overtreft verre de wijdte van zijn nest'.

Beëdiging van tien RP-officieren

Foto: A. L. van Ooyen

APELDOORN. — Op het terrein van de primaire opleidingsschool te Apeldoorn zijn op 27 september tien (van de NPA afkomstige) officieren beëdigd door de Algemeen Inspecteur van het korps Rijkspolitie.
Deze beëdigingsplechtigheid vond plaats temidden van de adspiranten van de opleidingsschool.
Beëdigd werden de officieren der Rijkspolitie 2e klasse: J. J. Bulthuis, B. Bolt, A. A. M. Hellemons, G. H. M. Lugger, S. E. N. M. Flemminks Smid, A. G. de Bruijn, W. J. A. van Uden, mr. J. F. Severs, mevr. mr. T. Schravemade-Koerselman en mevr. mr. M. Bronkhorst. (AdJ)

Welkom bij Amerikaanse kollega's

In het meinummer van het RPm maakten wij melding van de plannen om voor politiemensen in 1978 reizen naar Amerika en Engeland te organiseren. Tientallen kollega's toonden zich geïnteresseerd voor de reis over de oceaan. Voor de reis naar Engeland was vrijwel geen belangstelling.
Het programma voor een verblijf in 'de nieuwe wereld' heeft thans zijn definitieve vorm gekregen. Het gezelschap vertrekt op 31 mei a.s. en keert op 15 juni op Schiphol terug.
Tijdens het 15-daagse verblijf in de USA zal men de steden Chicago, Washington, Quantico en New York City aandoen.
In Chicago zal men bezoeken brengen aan het geboortehuis van Al Capone, de Chicago Fire Academie, de City Hall County Building en Amerika's grote krantenconcern Chicago Tribune. Voorts is er een ontvangst op het Chicago Police Department.
In Washington behoort een bezoek aan het Witte Huis tot de mogelijkheden. Op het FBI Headquaters kan men een lezing bijwonen en deelnemen aan een rondleiding.
In Quantico brengen de Nederlandse gasten een bezoek aan The FBI National Academy. Er zal gelegenheid zijn om (praktijk-) lessen bij te wonen.
In New York City tenslotte zijn er ontvangsten op het Police Headquaters en de Police Academy New York.
Liefhebbers kunnen van de gelegenheid gebruik maken om opnamen van televisie-programma's in de NBC-studio's bij te wonen. Tijdens party's en diners is er gelegenheid om kontakten te leggen met Amerikaanse kollega's. Daarnaast is er tijd om Amerika op eigen houtje te 'doen'.
Aan de reis kan worden deelgenomen (door zowel IPA- als niet-IPA-leden) met echtgenoot (-note), verloofde, vriend of vriendin.
De prijs voor de reis bedraagt f 1750,— (exclusief luchthavenbelasting f 36,— en annuleringsverzekering f 75,—).
Voor boekingen kan men kontakt opnemen met J. W. M. Stoop te Krimpen aan de IJssel, Ratelaar 62, tel. 01807 - 1 87 91. (AH)

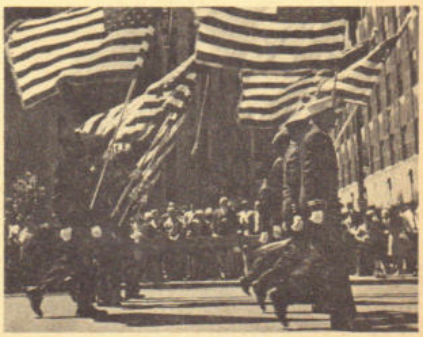

Nieuwe wervingsbrochure RP-reservisten

VOORBURG. — In het novembernummer stelden wij u reeds een nieuwe wervingsbrochure voor de reserve-Rijkspolitie in het vooruitzicht. Thans is de folder op de Algemene Inspectie (bureau res. RP) beschikbaar. Het boekje, in kleurendruk, geeft op zakelijke wijze de benodigde informatie voor de aanstaande reserve-Rijkspolitieman weer. De brochure kreeg het motto 'Kwestie van inzetten' mee en kwam in samenwerking met de Rijksvoorlichtingsdienst tot stand.

Uniformen voor AVD-burgers

DRIEBERGEN. — U kent ze wel: de mensen van de AVD die zorgen dat de materialen zoals afzethekken, mobilofoonapparatuur, portofoons enz. bij u komen. Sinds kort kunnen ze hun 'burgerkloffie' thuis laten want ze beschikken over een van dienstwege verstrekt uniform.
Gekleed in sportieve kleding, bestaande uit een blauwe blazer (met badge waarop een geborduurde leeuw), waaronder een lichtblauw overhemd met een donkerblauwe stropdas en gestoken in een grijze pantalon, dat alles gecompleteerd door een platte pet (met rijkswapen), zult u hen binnenkort ontmoeten.

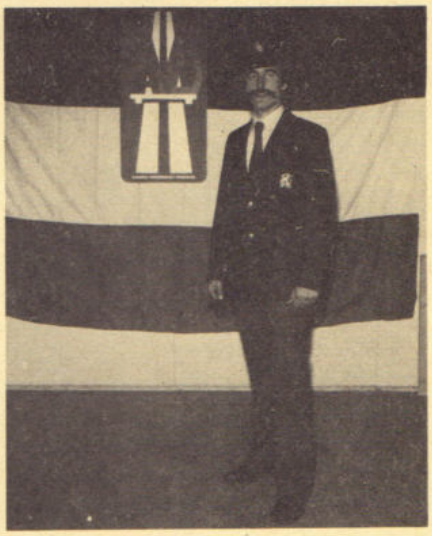

Foto: Fotodienst AVD

Een mutatie

In het district Maastricht gebeuren wonderlijke dingen. Met een zo bekende getuige moet het toch mogelijk zijn de dader te vinden?!

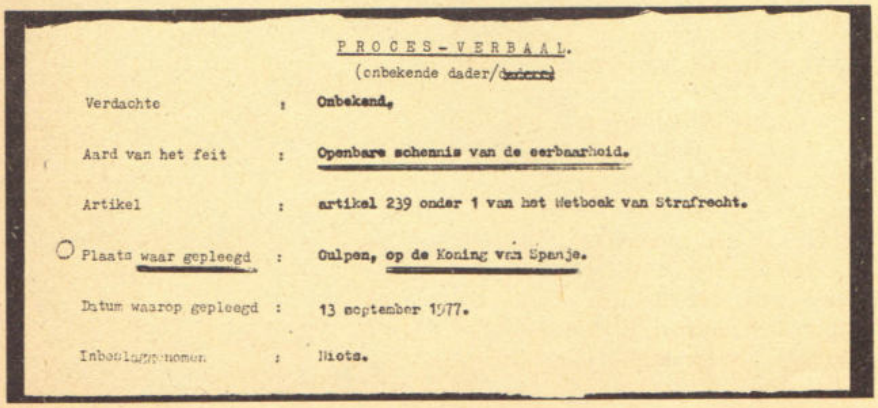

PROCES-VERBAAL.
(onbekende dader/~~bekende~~)

Verdachte	:	Onbekend.
Aard van het feit	:	Openbare schennis van de eerbaarheid.
Artikel	:	artikel 239 onder 1 van het Wetboek van Strafrecht.
Plaats waar gepleegd	:	Gulpen, op de Koning van Spanje.
Datum waarop gepleegd	:	13 september 1977.
Inbeslaggenomen	:	Niets.

PRETTIGE KERSTDAGEN
en
GELUKKIG NIEUWJAAR
wensen u:

B.V. Wegenlijnbedrijf
MARKEER - SCHIEDAM
Calandstraat 121
Postbus 369
Tel. 010 - 378177* - 150871
Afdeling **ENSCHEDE:**
Tel. 053 - 317669 - 314008

★

VOOR ALLE WEGMARKERINGEN, PARKEERTERREINEN, PARKEERGARAGES
in
VERF en
THERMOPLAST

★

Verwijderen van oude markeringen

Handelsonderneming
MEUVAS - SCHIEDAM
Calandstraat 121
Postbus 369
Tel. 010 - 150871 - 378177*

SPECIALITEITEN:
WEGPUNAISES in oranje, geel en wit
RUBBER VERKEERSGELEIDEPALEN in oranje, wit, geel, wit-rood-wit

ZEER LAGE PRIJZEN

De Rijksveldwachters we
veel heil en zegen in het

Leden van de Rijksveldwacht, belast met de bewaking van het (burger) interneringskamp voor Belgische vluchtelingen in Uden tijdens de oorlog 1914 - '18.
(Foto: Museum Koninklijke Marechaussee, Buren)

Luchtige felicitatie

Foto: A. L. van Ooyen

De adspiranten van klas A (opleiding 1976/II schijnen goed in hun relaties te zitten. Want direkt na de beëdiging op 23 september, verscheen — precies getimed — boven het terrein van de opleidingsschool te Apeldoorn een vliegtuig met sleep, die als opschrift droeg: 'R.P. KLAS A: PROFICIAT'. Onze info eindigt zijn zijn bericht met de (voor insiders kennelijk voldoende duidelijke) toevoeging: "Ja, zo gaat dat als de vrouwelijke adspiranten een verloofde hebben die 'beroepsspeler' is. Dan gooi je er uiteraard wat tegenaan." (AdJ)

Onfortuinlijke lifter in Harlingen

HARLINGEN. — Terwijl de jonge politie-adspiranten in de binnenstad druk doende waren het horizontale verkeer in goede banen te leiden, stokte het vertikale verkeer in de politieschool. Dat werd een lid van de huishoudelijke dienst de heer H. G. Galema noodlottig. Hij zat namelijk in de lift van het nieuwe legeringsgebouw dat 1 oktober in gebruik werd genomen. Halverwege weigerde de installatie elke op- en neergaande beweging, ondanks alle verwoede pogingen van de eenzame inzittende. Ten einde raad trachtte hij de wereld door middel van klopsignalen te attenderen op zijn benarde positie. Pas na een half uur miste men de heer Galema en werd een speuraktie ingezet die al snel leidde in de richting van de weigerende lift. Kort daarop kon men het slachtoffer uit zijn politionele cel bevrijden. De schade bij dit benauwde ongemak bleef beperkt tot een vernielde stofzuigerslang, die tot het einde voor het kloppen was gebruikt. Aan vegen en zuigen komt dit overigens flexibele onderdeel niet meer toe.

(Uit: Harlinger Courant)

Wat broedt de AVD nu weer uit?

Foto: Fotodienst AVD

DRIEBERGEN. — Het terrein van de Algemene Verkeersdienst is kortgeleden voorzien van een hoog hekwerk om al te nieuwsgierigen buiten de poort te kunnen houden. De reakties van de mannen van kolonel Vogel kwamen, zoals viel te verwachten, al gauw. Zij zagen in het AVD-complex van nu een 'vogelreservaat' voor gevederde vrienden van diverse pluimage.
Desondanks blijft het 'reservaat' zoals het was: gastvrij.

Huwelijk in vogelvlucht

ROERMOND. — Ze waren niet uitgenodigd voor de trouwpartij. Met een bevel tot huiszoeking bij zich kwamen kollega C. van Dommelen en de controleurs Vogelwet W. J. G. Brinkmans (res. RP'er) en J. van der Lely op de ochtend voor de bruiloft toch aan de deur. Het resultaat van hun bezoek was dat de vader van de bruid een aantal opgezette vogels en een flobert-geweer met bijbehorende munitie kwijt raakte en een procesverbaal rijk werd.
Er waren aanwijzingen dat de man beschermde vogels prepareerde en daar wilden de mensen van de Vogelwet wel eens wat meer van weten. Aanvankelijk ging men voorbij aan de inhoud van een kast in de ouderlijke slaapkamer omdat de bruidstooi daarin voor de bruidegom verborgen werd gehouden. Toen de bruid met haar ouders op een gegeven moment in de kamer waarin de kast stond verdwenen en de deur achter zich sloten voelde men nattig-

heid. En, ja hoor, buiten zag een van de opsporingsambtenaren dat de bruid via het raam in ochtendjas en pyama de benen wilde nemen. Toen de speurders tenslotte in de slaapkamer kwamen zagen ze hoe dochterlief, nog steeds in dezelfde kleding, zich nogal stijfjes voortbewoog. ('Ik heb mijn bruidsjapon aan onder m'n ochtendjas').
Een van de controleurs besloot haar op haar weg naar de auto van haar verloofde te volgen en zag hoe de aanstaande echtgenoot zijn lief te hulp schoot om haar, met stijve benen, in de auto te krijgen. Daarna stoof het duo, achtervolgd door de steeds nieuwsgieriger wordende controleur weg. Tijdens de rit werd er een flobertgeweer uit de auto geworpen. Deze had zus verborgen gehouden in haar pyamabroek.
Inmiddels hadden de wachtmeester en zijn metgezel ontdekt dat ze via een luik in de kast op de vliering van het huis kon komen waar pa een werkplaats bleek te hebben voor het prepareren van vogels die waren bestemd voor export naar het buitenland.

Verdriet om poezen

's-GRAVENDEEL. — De wmrs. C. E. van Esch en M. van Dijk van de groep 's-Gravendeel maakten een plaatje van deze nieuwe verkeersborden op de Schenkeldijk in hun bewakingsgebied.
De oorzaak van de dringende verzoeken om snelheidsbeperking was duidelijk. In een week was de familie twee trouwe huisgenoten (katten) kwijtgeraakt, doodgereden door snelrijdende auto's.

Eendenpaar

ZWOLLE. — Op 16 september trouwde Sake Tuinsma van de groep Brederwiede met zijn Joke. Sake is een verwoed liefhebber van 'deusjevoos'. De kollega's van de groep staken de koppen bij elkaar en bedachten een manier om het aanstaande echtpaar op gepaste wijze naar het stadhuis te vervoeren. Een oude, onttakelde 'eend' werd de trouwkoets. 'Willempie' was de chauffeur en twee kollega-wachtmeesters bleken bereid enige risico's te nemen door als palfrenier op de achterbumper van het vehikel plaats te nemen. Ook deze eend bleek het slachtoffer te zijn geworden van botulisme: hij moest gesleept worden door een landbouwtrekker. (DB.)

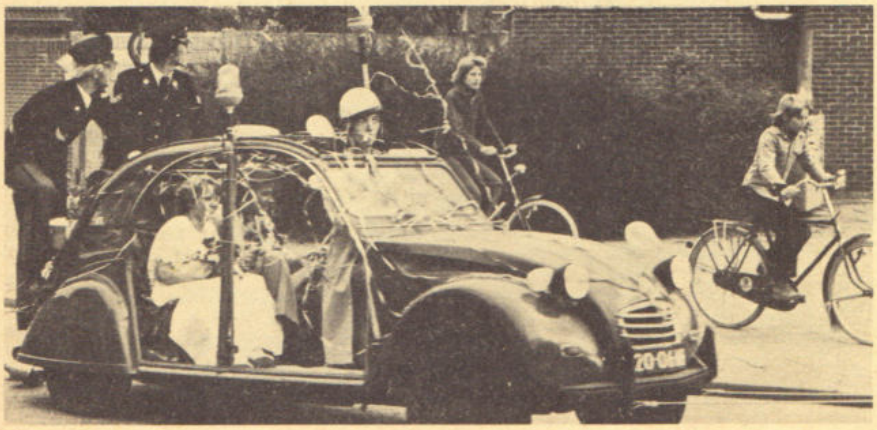

Nieuwe info's in Breda en Nijmegen

De heer P. de Bruin is de nieuwe info voor het RP-magazine in het district Breda. Hij volgt H. J. Kloezeman op die onlangs met f.l.o. ging. De Bruin is te bereiken op het districtsbureau te Breda, telefoonnummer 076 - 22 40 61 (thuis 01654-15 27).
De heer A. van de Scheur heeft zich bereid verklaard als info op te treden in het district Nijmegen. Lange tijd hebben we het daar zonder informant moeten doen. Bijdragen voor het RP-magazine worden ingewacht bij het districtsbureau Nijmegen, telefoonnummer 080 - 22 82 73 (thuis 08894-77 73).

Groep Oud-Beijerland won f 100.000,—

DORDRECHT. — Vermoedelijk is het aantal loterij-clubjes bij de Rijkspolitie niet te tellen. Zij bestaan uit groepen deelnemers die (vrijwel) iedere maand een klein bedrag bijeenbrengen voor een of meer loten van de Staatsloterij, in de hoop eens het zoet van een flinke prijs te mogen smaken. Er zijn er ook die minder vertrouwen hebben in het lot. Vaak is hun motto: Als ik niet meedoe heb ik elke maand zeker een 'eigen geld'.

Rp.org_RPM77_12_dec_nr.04_compri

De 22 vasthouders van de groep Oud Beijerland keken op 21 november blij verrast op toen hun lot goed bleek voor 'de honderdduizend'. Men heeft aan dit feit een (bescheiden) feestje geknoopt.

Vruchtgebruik van Frans-Duitse geit

GRONINGEN. — De trek van de stad naar het platteland is genoegzaam bekend. Onder die trekkers zitten soms figuren waarvoor de vlag binnen kan blijven.

Hij en zij streken neer in het Groningse dorpje Zijldijk, op korte afstand van Eemshaven: een Fransman en een Duitse. De plaatselijke bouwvereniging was best bereid een leegstaande woning te verhuren, waar dit internationale paar in kon. Hun bezittingen waren schamel. Wat niet ontbrak was een kleine veestapel: een hond, een poes en een geit.

Het paar vond dat al deze viervoeters gelijke rechten hebben: ook de geit mocht gebruik maken van de woongelegenheid. Met stoffer en blik ben je tenslotte heel wat mans.

Alles verliep vredig, tot de politie kwam opdagen met allerlei vervelende vragen over verblijfsvergunningen en zo. Zelfs van het internationale telexbedrijf werd gebruik gemaakt. Toen donkere wolken zich samenpakten boven het internationale gezelschap, verdween men met de noorderzon, maar . . . de geit bleef achter. Wat nu te doen? De bouwvoorschriften van de groepsbureaus voorzien niet in een schutstal. Kollega Tros van de groep Loppersum (die het inmiddels hogerop heeft gezocht: hij werkt nu bij de staf van het district) vond een bewoner van de gemeente 't Zand bereid het dier op te nemen, zij het dan wel niet in de woonkamer. Dat liep allemaal prachtig tot het dier belangstelling ging krijgen voor het andere geslacht. Mocht Tros zijn Frans-Duitse protegée het gezelschap van een Nederlandse minnaar onthouden? Het verlossende woord kwam van kollega Puister van de recherchegroep Groningen, die vreemdelingenzaken behartigt. Deze vond dat vruchtgebruik was toegestaan. Daarna verliep alles volgens de regels der natuur. Moeder geit schonk enige tijd later het leven aan twee geitjes. Hoe ze genoemd zijn? Gewoon Tros en Puister. (RM)

Tros en Puister zijn tevreden geiten

even noteren: naam, adres en telefoon van uw info !

DISTRICT ALKMAAR
L. OTTEN,
Bureau: Kennemerstraat 128, Alkmaar
tel. 072 - 1 86 00 (thuis: 02207 - 1 77 97).

DISTRICT AMSTERDAM
B. ROOMER,
Bureau: Sarphatistraat 110, Amsterdam
tel. 020 - 22 63 22 (thuis: 02990 - 2 10 52).

DISTRICT APELDOORN
W. VAN MIDDELKOOP,
Bureau: Fauststraat 7, Apeldoorn
tel. 05760 - 1 33 44 (thuis: 05206 - 87 22).

DISTRICT ASSEN
F. SCHOLTENS,
Bureau: Beilerstraat 127, Assen
tel. 05920 - 1 78 88 (thuis: 05920 - 5 11 74).

DISTRICT BREDA
P. DE BRUIN,
Bureau: Kraanstraat 5-b, Breda
tel. 076 - 12 40 61 (thuis: 01654 - 15 27).

DISTRICT DORDRECHT
A. P. VAN DER LINDE,
Postbus 174, Dordrecht
tel. 078 - 3 74 44 (thuis: 078 - 5 63 43).

DISTRICT EINDHOVEN
E. P. M. VAN DOORN,
Bureau: Ekkerstraat 2, Eindhoven
tel. 040 - 51 38 38 (thuis: 040 - 44 61 56).

DISTRICT 's-GRAVENHAGE
Th. SPELT,
Bureau: Koninginnegracht 45-46, Den Haag
tel. 070 - 46 94 20 (thuis: 01710 - 5 24 97).

DISTRICT GRONINGEN
H. J. KUIPER,
Bureau: Prof. Van Hallstraat 3, Groningen
tel. 050 - 13 35 42 (thuis: 05945 - 27 98).

DISTRICT 's-HERTOGENBOSCH
G. A. BOOT,
Bureau: Vlijmenseweg 50A, Den Bosch
tel. 073 - 12 44 81 (thuis: 04192 - 38 95)

DISTRICT LEEUWARDEN
J. SCHEPER,
Bureau: Noordersingel 100, Leeuwarden
tel. 05100 - 2 23 45 (thuis: 05100 - 8 13 95)

DISTRICT MAASTRICHT
P. H. M. CLAESSEN,
Bureau: Stationsstraat 42-44, Maastricht
tel. 043 - 5 42 22 (thuis: 04497 - 13 11)

DISTRICT MIDDELBURG
G. J. HELMENDACH,
Bureau: Groenmarkt 14, Middelburg
tel. 01180 - 2 80 85 (thuis: 01180 - 2 58 87).

DISTRICT NIJMEGEN
A. VAN DER SCHEUR,
Bureau: Arksteestraat 2, Nijmegen
tel. 080 - 22 82 73 (thuis: 08894 - 77 73).

DISTRICT ROERMOND
W. A. G. MEULENBERG,
Bureau: Europalaan O 31, Herkenbosch
tel. 04752 - 25 30 (thuis: 04758 - 18 24).

DISTRICT UTRECHT
Vacant.

DISTRICT ZWOLLE
G. A. v.d. HORST,
Bureau: Stationsstraat 9, Zwolle
tel. 05200 - 1 06 25 (thuis: 05200 - 3 15 68).

RIJKSPOLITIE TE WATER
U. DE LANGE,
Bureau: Westerdoksdijk 2, Amsterdam
tel. 020 - 26 33 11 (thuis: 02290 - 1 41 00).

OPLEIDINGSSCHOOL HARLINGEN
G. M. KONING,
School: Kon. Wilhelminastr. 41,
tel. 05178 - 56 41 (thuis: 05178 - 59 81).

OPLEIDINGSSCHOOL HORN
J. N. VAN KOOTEN,
School: Baexemerweg 1, Horn (post Baexem)
tel. 04748 - 6 66 (thuis: 04748 - 14 71).

OPLEIDINGSSCHOOL APELDOORN
A. DE JONG,
School: Arnhemseweg 348, Apeldoorn
tel. 055 - 23 09 03
(thuis: 08338 - 23 23).

KADEROPLEIDINGSSCHOOL
B. M. VAN HARSKAMP,
School: Arnhemseweg 348, Apeldoorn
tel. 055 - 23 09 59

DIENST LUCHTVAART
L. MULLER,
Bureau: Schiphol, postbus 7577
tel. 020 - 17 45 55 (thuis: 02977 - 2 69 03).

ALGEMENE VERKEERSDIENST
H. A. DE RUITER,
Bureau: Hoofdstraat 54, Driebergen
tel. 03438 - 42 42 (thuis: 030 - 76 22 73).

ALGEMENE INSPECTIE
J. VAN LUINEN,
Bureau: Versteegstraat 2, Voorburg
tel. 070 - 69 40 21 (thuis: 070 - 67 09 37).

VERKEERSSCHOOL RIJKSPOLITIE
P. F. PUTTER,
Bureau: Soestdijkseweg 161 Zuid, Bilthoven
tel. 030 - 78 48 48 (thuis: 02155 - 1 20 30).

RESERVE RIJKSPOLITIE
D. G. VAN DE WITTE,
St. Annastraat 26, Naarden
tel. 02159 - 4 25 79

RP SPORT
ONDER REDAKTIE VAN TH. SPELT

Rijkspolitie wint Zeeuwse CdK-beker

MIDDELBURG. — De jaarlijkse schietwedstrijden om de CdK-beker voor personeel van de Rijks- en gemeentepolitie in Zeeland, die op 18 november in Terneuzen werden gehouden, zijn gewonnen door het RP-team van Noord- en Midden-Zeeland. De tweede, derde en vierde plaatsen waren voor de gemeentepolitie Vlissingen, Goes en Terneuzen. Als vijfde en zesde eindigden de Rijkspolitie Zeeuws Vlaanderen en de Verkeersgroep. De gemeentepolitie Middelburg sloot de rij.
De heer Rijnberg (gempo Vlissingen) bleek de sterkste schutter. Van Kaam en Hamelink van de Rijkspolitie werden tweede en derde bij de individuele wedstrijden.

West I korps-schietkampioen

Op 24 oktober j.l. vonden op de schietbanen 'Gorselseheide' de (uitgestelde) schietkampioenschappen voor het korps plaats, die door de S.R.G.A. (afd. Oost) waren georganiseerd.
Winnaar werd het team West I. Bij de wedstrijden 'individueel' werd kollega W. Ruitenbeek (West II) winnaar op karabijn en ging D. Coppoolse (West I) bij het onderdeel pistoolschieten met de eer strijken.
Op de ideale (windstille) baan in de najaarszon bij een temperatuur van 20 graden was de stemming uitstekend. De resultaten waren navenant. Zowel in de personele- als in de teamwedstrijden was er spanning te over. Met geringe verschillen volgden de schutters elkaar in de eindstand op.
Aan het eind van de dag was de stand bij de teams: eerste West I met 477 punten, West II eindigde met 469 punten op de tweede plaats. Gastheer Oost, vorig jaar ongenaakbaar eerste, moest nu met 465 punten met de derde plaats genoegen nemen terwijl de equipes van Zuid (463 punten) en Noord (451 punten) met de vierde en de vijfde plaats de thuisreis aanvaardden.
De uitslag bij het karabijnschieten 'persoonlijk' luidde:
1. W. Ruitenbeek (West II) met 192 punten, 2. K. A. M. Eikelenboom (Zuid) 190 punten en 3. H. J. Brandse (West I) 188 punten.
Bij het pistoolschieten eindigde D. Coppoolse (West I) met 184 punten als eerste, D. Westerhof (Noord) werd met 183 punten tweede en M. J. Nieuwland (West II) bezette de derde plaats met 182 punten.
Kollega J. C. Verkerk (Zuid) was de enige die kans zag om in één serie vijftig punten te behalen. Bij het pistoolschieten raakte hij vijf maal de roos.

(N. Pronk, secr. S.R.G.A.)

Nijmegen eerste bij 40+-tournooi

GOUDA. — Op 19 oktober j.l. zag het 40-plus volleybalteam van Nijmegen kans als eerste te eindigen bij de RP-wedstrijden voor ouderen die in Gouda werden gehouden. Tweede werd het team van Zwolle en als derde eindigden de kollega's uit Den Haag.
De organisatoren van RPSV Luctor moesten op het laatste moment zorgen voor een alternatief speelprogramma, doordat niet minder dan zeven teams het zonder enig bericht af lieten weten.

Bloemheuvel volleybaltopper

DEN HAAG. — Bij districtsvolleybalwedstrijden, waaraan verschillende teams van ons korps deelnamen viel het spel van kollega A. Bloemheuvel uit Moordrecht zodanig op, dat hij zich een plaats verwierf in het NPSB-volleybalteam.
Bloemheuvel heeft sinds augustus van dit jaar diverse wedstrijden met het politie-topteam gespeeld.
Ook stond hij in de basisopstelling tegen België. Zijn burger-vereniging OTTE V.C. uit Capelle aan de IJssel is terecht trots op haar topspeler. Ook

Kolonel Paul-beker voor Boskoop

DEN HAAG. — Kollega H. Scheer van de groep Boskoop kon op 16 november de 'kolonel Paul-beker' uit handen van de DC Den Haag in ontvangst nemen, nadat zijn team als eerste was geëindigd bij een zaalvoetbaltournooi die in sporthal "De Zuidplas" te Moordrecht werd gehouden.
Zaalvoetbal begint een razend populaire sport te worden binnen het korps. Meer en meer organiseren groepen onderling wedstrijden. Echter niet elke gemeente beschikt over een sporthal of zaal, zodat uitgeweken moet worden naar elders.
In Moordrecht kruisten tien teams, onder leiding van twee KNVB-scheidsrechters, de heren Oenema en Braggaar, de degens. De eindstand was:
1. Boskoop; 2. Noordwijkerhout; 3. Algemene Inspectie.

Luctor suksesvol bij nationale meerkamp

DEN HAAG. — Een kampioen, een eerste en een tweede plaats in de B-klasse, een eerste plaats bij de veteranen en een tweede plaats bij de dames waren de resultaten voor 'R.P.S.V. Luctor' bij de nationale kampioenschappen meerkamp van de Ned. Politie Sportbond die op 29 september te Zoetermeer werden gehouden.
Nationaal kampioen werd de Rijkspolitie-kollega P. G. Meijdam. Op de onderdelen 100 m, verspringen, kogelstoten, speerwerpen, hoogspringen en 800 m behaalde hij 3708 punten.
G. Nentjes van het Rotterdamse Hermandad werd tweede met 3638 punten en J. Braaksma van de politie uit Noordwijk werd derde met 3102 punten.
In de B-klasse ging de overwinning naar de RP-hoogspringer Leo Poirot. G. Driessen van Luctor werd tweede. Bij de veteranen won onze Haagse sport-instrukteur W. P. van Zijl.
Tweede werd de Arnhemmer C. J. van der Pol en derde Th. Bouma van A.P.G.S.
K. Hoeve (A.P.G.S.), M. G. E. M. Hoogervorst (Luctor) en H. C. Winkel (H.P.S.V.) bezetten de eerste drie plaatsen bij de dames.

nieuwe groeps-commandanten

Met ingang van 1 augustus 1977 aangewezen als commandant van de groep Vlissingen der Rijkspolitie te Water de adjudant J. Slabbekoorn. Hij werd geboren op 28 april 1924 te Schore en was sedert 1 mei 1975 plaatsvervangend commandant van de groep Vlissingen der Rijkspolitie te Water.

Met ingang van 15 september 1977 aangewezen als commandant van de groep Oploo de adjudant G. W. J. Ooms. Hij werd geboren op 2 juni 1926 te Cuijk en was sedert 1 juli 1971 commandant van de post Beers. Beers.

Met ingang van 1 oktober 1977 aangewezen als commandant van de groep Beemster de adjudant E. Chr. Schouten. Hij werd geboren op 5 april 1932 te Den Helder en was sedert 8 november 1976 2e plaatsvervangend commandant van de groep Langedijk.

Met ingang van 1 oktober 1977 aangewezen als commandant van de groep Losser de adjudant W. Bos. Hij werd geboren op 2 april 1923 te Zeist en was sedert 1 september 1974 plaatsvervangend commandant van de groep Stein.

Met ingang van 1 oktober 1977 aangewezen als commandant van de groep Edam-Volendam de adjudant P. v.d. Spek. Hij werd geboren op 6 september 1923 te Rotterdam en was sedert 1 april 1969 plaatsvervangend commandant van de groep Edam.

Met ingang van 1 oktober 1977 aangewezen als commandant van de recherchegroep Breda de adjudant A. Boer. Hij werd geboren op 19 maart 1931 te Giethoorn en was sedert 1 december 1976 plaatsvervangend commandant van de recherchegroep Breda.

Met ingang van 1 november 1977 aangewezen als commandant van de groep Groenlo de adjudant J. H. Olthof. Hij werd geboren op 16 december 1918 te Hengelo en was sedert 1 december 1968 plaatsvervangend commandant van de groep Groenlo.

ALGEMENE AANNEMINGSMAATSCHAPPIJ D. BLANKEVOORT & ZN B.V. BLOEMENDAAL

adres : postbus 19
telegr. : diblavo
tel. : 023 - 25 91 31
telex : 41276 blavo nl.

baggerwerken
pijpleidingen
infrastructuurwerken
verhuur baggermateriaal

nieuwe groeps-commandanten

Met ingang van 1 november 1977 aangewezen als commandant van de groep Oostflakkee de adjudant A. Andeweg. Hij werd geboren op 15 januari 1932 te Strijen en was sedert 1 september 1975 plaatsvervangend commandant van de groep Lisse.

Met ingang van 1 november 1977 aangewezen als commandant van de verkeersgroep Breda de adjudant F. L. Otten. Hij werd geboren op 3 juni 1922 te Tilburg en was sedert 18 mei 1974 hoofd surveillance afdeling van de verkeersgroep Breda.

Met ingang van 1 november 1977 aangewezen als commandant van de groep Schoonhoven de adjudant A. F. Bals. Hij werd geboren op 1 september 1922 te Wouw en was sedert 1 juni 1974 commandant van de groep Maasdriel.

Met ingang van 1 november 1977 aangewezen als commandant van de groep Monnickendam de adjudant M. Visser. Hij werd geboren op 20 augustus 1923 te Gaasterland en was sedert 1 januari 1973 plaatsvervangend commandant van de groep Monnickendam.

Met ingang van 1 november 1977 aangewezen als commandant van de groep Zierikzee de adjudant J. Hoekman. Hij werd geboren op 16 januari 1925 te Noordgouwe en was sedert 3 januari 1970 plaatsvervangend commandant van de groep Zierikzee.

Met ingang van 1 november 1977 aangewezen als commandant van de groep Kollumerland de adjudant L. Groendijk. Hij werd geboren op 6 november 1924 te Ferwerd en was sedert 1 mei 1971 plaatsvervangend commandant van de groep Kollumerland.

Met ingang van 1 november 1977 aangewezen als commandant van de groep Schagen de adjudant N. Vennik. Hij werd geboren op 15 november 1919 te Heiloo en was sedert 12 oktober 1968 plaatsvervangend commandant van de groep Schagen.

AES
NEDERLAND B.V.

ALARM EQUIPMENT SUPPLIES NEDERLAND B.V.

Koningsweg 9, 's-Hertogenbosch, Tel. 073 - 12 31 11, 13 98 39, 14 09 23

wenst u allen
prettige feestdagen en een voorspoedig 1978

Specialisten in beveiliging tegen: inbraak, overval en brand

Exclusieve vertegenwoordiging van systemen voor terreinbewaking

personalia

in dienst getreden

DISTRICT APELDOORN

Per 1-10-'77: C. H. de Vries, wmr. 1e kl. te Dronten.

DISTRICT BREDA

Per 1-6-'77: J. H. A. M. Hurkmans, adm. ambt. C 2e kl. te Zundert (gr. veldpol.).
Per 1-8-'77: J. G. M. L. Spaninks, schrijver te Goirle.

DISTRICT EINDHOVEN

Per 1-10-'77: J. M. W. A. Reulens, wmr. te Bergeyk.

DISTRICT GRONINGEN

Per 1-6-'77: H. A. Vos, rijksambt. III (onderhoudsmonteur) te Groningen.
Per 16-6-'77: A. Buitendam, adm. ambt. C 3e kl. te Loppersum.
Per 18-7-'77: J. van Wijland, schrijver te Marum.
Per 1-10-'77: J. Punter, wmr. 1e kl. te Nieuwe Pekela.
Per 16-10-'77: D. E. Wortman, wmr. 1e kl. te Appingedam.

DISTRICT 's-HERTOGENBOSCH

Per 1-11-'77: W. C. H. M. Helmons, wmr. 1e kl. te Vlijmen.

DISTRICT LEEUWARDEN

Per 1-10-'77: M. Bosma, wmr. 1e kl. te Joure; H. P. de Graaf, adm. ambt. C 3e kl. te Leeuwarden.

DISTRICT ZWOLLE

Per 1-9-'77: Mevr. E. J. Oudenaarden-Bruin, telefoniste te Zwolle.
Per 1-10-'77: A. Rougoor, wmr. 1e kl. te Raalte; H. H. Beyer, adm. ambt. C 3e kl. te Zwolle.

ALGEMENE VERKEERSDIENST

Per 16-5-'77: Mevr. C. M. Boos-Brekelmans, schrijver-A te Driebergen.
Per 16-7-'77: G. Rijpkema, RA II te Driebergen.
Per 1-9-'77: C. Houtman, adm. ambt. C 2e kl. te Driebergen.

bevorderingen

DISTRICT ALKMAAR

tot opperwachtmeester:
Per 1-10-'77: M. Smit te Kleine Sluis.

tot wachtmeester 1e kl.:
Per 1-10-'77: D. J. Brink te Grootebroek; W. Dijkema te Blokker; J. Dijkstra te Anna Paulowna; P. W. Hoek te Wieringermeer; E. D. L. de Jong te Schermer; R. H. M. Kuulkers te Texel; J. G. Miedama te Wieringen; J. J. N. Oud te Schoorl; D. Schaap te Medemblik; J. Schröder te Bergen.

tot wachtmeester:
Per 1-10-'77: M. P. M. v. Oosten te Schoorl; G. J. C. Pipshagen te Schoorl; H. Wassing te Schoorl; R. Oosterom te Schoorl; B. P. N. Zijn te Schoorl.

DISTRICT AMSTERDAM

tot adjudant Techn. Rech.:
Per 1-10-'77: A. Kuyper te Utrecht; G. v. Munster te Utrecht.

tot adjudant sl. distr. Amsterdam:
Per 1-10-'77: J. P. Klaasse te Amsterdam.

tot adjudant:
Per 1-10-'77: E. Chr. Schouten te Beemster; P. v.d. Spek te Edam-Volendam.

tot opperwachtmeester:
Per 1-10-'77: A. J. Analbers te Amsterdam; M. Smit te Anna-Paulowna; A. J. H. v. Genderen te Amsterdam.

tot wachtmeester 1e kl.:
Per 1-10-'77: P. P. A. Speet te Amsterdam (vkg).

tot wachtmeester:
Per 1-10-'77: G. E. Doeren te Aalsmeer; R. F. Müller te Aalsmeer; F. J. Koridan te Aalsmeer; J. J. T. Remmink te Aalsmeer; P. P. M. Huveneers te Aalsmeer.

DISTRICT APELDOORN

tot adjudant:
Per 1-10-'77: B. E. Slatius te Apeldoorn.

tot opperwachtmeester:
Per 1-7-'77: J. H. J. Dirks te Apeldoorn.
Per 1-10-'77: A. van Burg te Lelystad.

tot wachtmeester 1e kl.:
Per 1-10-'77: D. A. Prins te Twello; R. Kempes te Aalten; N. van der Knokke te Hattem; J. Kraan te Swifterbant; A. J. Rorye te Lelystad; H. R. Draayer te Nijkerk; J. Wijgman te Eibergen; Tj. de Walle te Lichtenvoorde; G. Kroes te Putten; P. Nieuwhof te Elburg; J. F. de Jong te Klarenbeek.

tot wachtmeester:
Per 1-10-'77: H. Bouw te Heerde; J. H. Fleer te Heerde; H. Klok te Heerde; mej. P. Jurriëns te Heerde; mej. E. M. Hessels te Heerde.

tot adm. ambt. C 2e kl.:
Per 1-9-'77: Tj. Bralts te Nijkerk.

DISTRICT ASSEN

tot adjudant:
Per 1-10-'77: J. Lutter te Assen.

tot opperwachtmeester:
Per 1-10-'77: F. Klok te De Wijk.

Bij de Opleidingsscholen te Harlingen en te Apeldoorn zijn **op korte termijn** vacatures te vervullen in de functie van **(hulp-)docent.**

Hiervoor komen in aanmerking wachtmeesters 1e klasse met een Politiediploma B.

Informaties kunnen rechtstreeks (telefonisch) worden ingewonnen bij de respectieve Directeuren of hun vervangers.

tot wachtmeester 1e kl.:
Per 1-10-'77: H. Elzer te Nieuwlande; J. Fokkens te Peize; D. Drogt te Roden; P. de Lange te Sleen; R. Groen te Assen (vkg); F. Thies te Hoogeveen (ber. gr.); H. N. Brons te Assen (vkg); J. Homan te Ruinen; W. T. Stegeman te Ruinen; H. Meijer te Roden; K. A. Doesburg te Rolde; T. Dolfin te Ruinerwold; H. Kuipers te Smilde; W. H. Meertens te Assen.

DISTRICT BREDA

tot opperwachtmeester:
Per 1-10-'77: M. W. J. Wachter te Breda; J. M. H. G. Beaard te Berkel-Enschot; A. J. van Osta te Bosschenhoofd; W. D. Bouman te Prinsenbeek; A. C. van Wijnen te Breda (vast det. veldpol.).

tot wachtmeester 1e kl.:
J. C. F. M. Otten te Dongen; H. Pieters te Teteringen; H. Boer te Klundert; D. P. van den Burg te Steenbergen; H. J. van der Zaan te Breda; W. Th. Baan te Goirle; A. J. F. Seesing te St. Willebrord; Th. P. M. Moerenhout te Fijnaart.

tot parketwachter-A:
Per 1-2-'77: B. J. Houwer te Breda (park. pol.).

tot adm. ambt. C 1e kl.:
Per 1-7-'77: H. W. Günthardt te Made en Drimmelen.

DISTRICT DORDRECHT

tot adjudant:
Per 1-11-'77: D. Stout te Middelharnis.

tot opperwachtmeester:
Per 1-10-'77: F. J. Th. Janssen te Dordrecht; C. J. Duran te Vianen.

tot wachtmeester 1e kl.:
Per 1-10-'77: J. J. P. de Ruiter te Brielle; A. Ista te Papendrecht; J. L. Alblas te Hendrik Ido Ambacht; H. Verkerke te Oud-Beijerland.

tot wachtmeester:
Per 1-10-'77: A. A. Voois te Oud-Beijerland; J. L. de Snaijer te Oud-Beijerland; D. P. de Bruijn te Oud-Beijerland; A. Jansen te Oud-Beijerland; F. A. Bustraan

te Oud-Beijerland; J. van Bree te Oud-Beijerland.

DISTRICT EINDHOVEN

tot adjudant:
Per 1-11-'77: E. A. J. Rlenie te Eindhoven (vkg).

tot opperwachtmeester:
Per 1-9-'77: J. P. C. M. de Bont te Bladel.
Per 1-10-'77: Th. F. v. Oorschot te Hooge-loon.

tot wachtmeester 1e kl.:
Per 1-10-'77: A. A. G. v.d. Dobbelsteen te Asten; L. W. F. Doomernik te Beek en Donk; R. J. W. Sneters te Bladel; G. J. H. Melis te Bergeijk; L. H. J. Timmermans te Gemert; T. W. A. W. Heijms te Budel.
Per 1-11-'77: J. P. v. 't Klooster te Beek en Donk.

tot wachtmeester:
Per 1-10-'77: Ch. C. Rozenbrink te Gemert; A. M. C. J. van Engelen te Gemert; H. G. A. M. Biere te Gemert; M. E. van Mulken te Gemert.

DISTRICT 's-GRAVENHAGE

tot adjudant:
Per 1-10-'77: N. v.d. Stel te 's-Gravenhage; D. E. Sauer te 's-Gravenhage.

tot opperwachtmeester:
Per 1-9-'77: R. Davidis te Rijnsaterwoude.
Per 1-10-'77: E. P. Onink te De Kaag; L. Kool te Maasland; A. E. Riep te Waddinxveen; P. Hopman te Reeuwijk; J. C. M. Warmerdam te Wassenaar; P. S. van Luik te 's-Gravenhage.
Per 1-11-'77: J. Kleine te Rijnsbrug.

tot wachtmeester:
Per 1-7-'77: Mej. M. Chr. C. G. Driessen te Noordwijkerhout; mej. M. G. E. M. Hoogervorst te Leiderdorp; mej. P. C. M. Redegeld te Hazerswoude; A. J. Beaufort te Warmond; A. Th. M. v.d. Burg te Schoonhoven; E. C. Calicher te Schoonhoven; A. van Dijk te Noordwijkerhout; H. W. Markman te Noordwijkerhout; G. J. Oldenbeuving te Valkenburg; B. M. W. Ruiterman te Bleiswijk; R. L. Stift te Berkel en Rodenrijs; J. H. v.d. Veer te Lisse; Fr. J. van 't Veer te Pijnacker; P. de Vries te Nieuwkoop; J. Visser te Rijswijk; V. J. Rippens te Noordwijkerhout; P. C. J. van der Weijden te Noordwijkerhout; H. Regeer te Rijswijk.
Per 1-10-'77: E. Pastoor te Noordwijkerhout; R. de Vries te Noordwijkerhout; M. P. Keijzer te Noordwijkerhout; J. P. Fellinger te Noordwijkerhout; P. P. J. Oussoren te Noordwijkerhout; IJ. van Zuijlen te Noordwijkerhout.

tot adm. ambt. C 1e kl.:
Per 1-8-'77: M. J. E. Wolbrabe-Petersen te Leiderdorp.

DISTRICT GRONINGEN

tot adjudant:
Per 1-8-'77: E. Wamink te Muntendam.
Per 1-9-'77: G. Jeurink te Groningen.

tot opperwachtmeester:
Per 1-10-76: H. Scholten te Groningen.
Per 1-10-'77: J. K. Siepel te Stedum.

tot wachtmeester 1e kl.:
Per 1-10-'77: J. H. Koopman te Midwolde; J. van der Laan te Zuidhorn; H. van Duinen te Eenrum; J. W. Drok te Appingedam; L. J. Mulder te Appingedam; L. J. van de Maar te Marum; J. Rijkens te Leek.

tot fotograaf-B 1e kl.:
Per 1-6-'77: J. M. Boer te Groningen (techn. rech.)

tot adm. ambt. C 2e kl.:
Per 1-6-'77: Mej. F. Wiersma te Marum.

DISTRICT 's-HERTOGENBOSCH

tot adjudant:
Per 1-10-'77: P. J. v.d. Vught te St. Michielsgestel.

tot opperwachtmeester:
Per 1-10-'77: C. A. M. v.d. Horst te Rook; W. H. v. Meurs te 's-Hertogenbosch.

tot wachtmeester 1e kl.:
Per 1-10-'77: M. A. L. J. Louwenberg te Wanroij; J. Bakker te Drunen; J. J. Heerschop te Drunen; H. J. Raauw te Berlicum; F. J. Ch. Verheijen te Mill; J. C. Versteeg te Werkendam; F. P. C. v.d. Grijp te Boxtel; A. A. Rosenbrand te Drunen; J. Spiegelenberg te Geffen; A. J. v. Amelsvoort te Schijndel.

tot wachtmeester:
Per 1-10-'77: J. v.d. Meer te Rosmalen; M. W. Berns te Rosmalen; B. J. Ch. Boinik te Rosmalen; J. W. van Dalen te Rosmalen; H. W. M. School te Rosmalen; L. G. M. Hoogelander te Rosmalen.

DISTRICT LEEUWARDEN

tot adjudant:
Per 1-11-'77: L. Groendijk te Kollumerland.

tot opperwachtmeester:
Per 1-9-'77: H. de Vries te Marssum.
Per 1-10-'77: H. Scholte te Kollumerzwaag.

tot wachtmeester 1e kl.:
Per 1-10-'77: Th. Bakker te Balk; D. J. Talman te Menaldum; S. J. Kalma te Leeuwarden; S. Hoekstra te Kollum; W. J. Briel te Oudemirdum; N. Beuving te Leeuwarden (vkg); J. P. de Noo te W.-Terschelling; C. A. Hellinga te Witmarsum; O. Mesken te Joure; R. Tjeerdsma te Mantgum; H. B. Ritzema te Bolsward.

DISTRICT MAASTRICHT

tot opperwachtmeester:
Per 1-9-'77: D. P. Groenewegen te Maastricht.
Per 1-10-'77: C. Hermens te Schaesberg; W. H. Sikkenga te Margraten; R. H. Przybylski te Meerssen.

tot wachtmeester 1e kl.:
Per 1-10-'77: L. J. Jansen te Ubach over Worms; J. M. A. Pardavi te Meerssen; J. M. Peters te Maastricht; G. Th. Hermans te Simpelveld.

tot wachtmeester:
Per 1-10-'77: D. M. A. P. Gardeniers te Nieuwenhagen; E. J. Mondemaker te Nieuwenhagen; Th. P. J. Finger te Nieuwenhagen; J. C. M. de Vries te Nieuwenhagen.

- wegenbouw
- industriebouw
- betonbouw
- betonmortel
- sportaccommodaties

bruil-arnhem

Driepoortenweg 22
Tel. (085) 62 91 00*

DOORNBOS TRANSPORT n.v.

voor
bijzondere transporten
per dieplader
door
geheel Europa

ROTTERDAM
Breevaartstraat 3-5
Telefoon 15 50 66

DISTRICT MIDDELBURG

tot adjudant:
Per 1-9-'77: W. S. de Jonge te Kruiningen.
Per 1-10-'77: D. R. Millenaar te Middelburg.

tot opperwachtmeester:
Per 1-10-'77: J. P. v. Schaik te 's-Heerenhoek; J. Bom te Kruiningen.

tot wachtmeester:
Per 1-7-'77: A. J. G. van Mer te Sas van Gent; J. W. Ooms te St. Maartensdijk; J. Soer te Ovezande; K. van der Bie te Westkapelle; J. M. I. Brobbel te Kruiningen; G. P. A. Lampaert te Kloosterzande; K. Verlaan te Sluis; N. P. van Essen te Middelburg; H. A. van Tuyl te Middelburg.

DISTRICT NIJMEGEN

tot adjudant:
Per 1-9-'77: H. C. Arntz te Nijmegen.

tot opperwachtmeester:
Per 1-10-'77: G. L. A. Kuypers te Maasbommel; J. W. A. M. Rutjes te Nijmegen; A. Vink te Gameren.

tot wachtmeester 1e kl.:
Per 1-10-'77: H. L. van Laanen te Ulft; H. Holtslag te Arnhem; H. F. M. Bouwmeister te Angerlo; J. W. Reessink te Ulft; W. Gerritsen te Beek; H. W. G. Meurs te Didam; C. T. J. de Groot te Nijmegen; T. Verbeek te Zuilichem.

tot wachtmeester:
Per 1-7-'77: Mej. Chr. Kaasjager te Doesburg; P. O. Grimm te Rozendaal; W. Kleine Deters te Wijchen; mej. A. van der Honing te Groesbeek; mej. H. H. Krooshof te Didam; A. W. H. Phoelich te Beuningen; J. M. E. J. Renkens te Beek; J. M. J. Theunisse te Kesteren; D. J. van Rosmalen te Buurmalsen; D. M. van Treyen te Malden; R. C. A. Warringa te Doesburg; J. M. van Roest te Nijmegen; L. J. M. Witjes te Nijmegen; H. Balen Blanken te Gendt; J. G. J. Berendsen te Druten; M. Bezembinder te Groesbeek; M. A. Binsma te Leeuwen; R. A. M. Bloem te Doesburg; A. G. M. Brandts te Maasdriel; P. A. J. Daniels te Doesburg; E. F. J. Elbers te Elst; J. F. B. Freriks te Ewijk; G. J. H. Groen te Haaften; A. H. B. Hoytink te Kerkdriel; J. H. M. Maas te Doesburg; R. J. B. M. Rooks te Duiven
Per 1-10-'77: S. H. G. Goossens te Doesburg; W. A. te Hennepe te Doesburg; H. M. W. Fenten te Doesburg; J. C. Meenink te Doesburg; C. Ziekenoppasser te Doesburg; W. Bargeman te Doesburg.

DISTRICT ROERMOND

tot opperwachtmeester:
Per 1-10-'77: G. A. J. v.d. Toorn te Maasbree; J. J. Vassen te Roermond (techn. rech.); R. H. Przybylski te Meerssen; L. Th. J. Quak te Nederweert.

tot wachtmeester 1e kl.:
Per 1-10-'77: B. J. M. Bouwhuis te Swalmen; J. H. Hermans te Echt; C. J. J. Deckers te Gennep; J. H. Peerenboom te Horst; P. E. T. Bouten te Roermond (vkg); J. B. Brandsma te Horst; P. J. Vink te Roermond (techn. rech.); R. G. M. Peters te Nederweert.

tot wachtmeester:
Per 1-10-'77: A. M. C. M. Ramakers te Horst; R. P. G. Kruijf te Horst; J. P. Pronk te Horst; P. H. Stuut te Horst; G. C. D. Visscher te Horst.

DISTRICT UTRECHT

tot adjudant:
Per 1-8-'77: G. ter Brugge te Doorn.

tot opperwachtmeester:
Per 1-10-'77: G. Smit te Utrecht; G. K. D. Wensma te Utrecht; J. J. Hoogendoorn te IJsselstein.

tot wachtmeester 1e kl.:
Per 1-10-'77: G. J. v. Setten te Breukelen; W. P. Perlot te Maarssen; J. L. W. Vendrig te Bilthoven (vkg); mevr. J. M. Barneveld-Brauns te Maarssen; L. A. M. Oosterom te Elst; L. A. M. v. Asselen te Maarn; W. G. F. Roeffel te Kockengen.

tot wachtmeester:
Per 1-7-'77: H. Bruinemeijer te Mijdrecht; J. Diepenveen te Eemnes; R. de Graaf te Vleuten; K. Hoekstra te Linschoten; J. N. de Jong te IJsselstein; W. Koster te Houten; J. W. Laven te Maartensdijk; T. A. C. Nelissen te Vleuten; E. Muyss te Vleuten; H. Chr. Schipper te Vinkeveen; Th. B. Smedes te Leusden-Z; J. F. M. Sophie te Vleuten; R. D. Coolegem te Vleuten; F. A. Breed te Driebergen; C. van Ee te Doorn; R. M. de Vries te Bunschoten; E. G. Brugman te Oudewater; A. A. Peltenburg te Bunnik; A. G. Voeten te Rhenen; A. Wamsteeker te IJsselstein.

DISTRICT ZWOLLE

tot adjudant:
Per 1-10-'77: A. Huisman te Vriezenveen.

tot opperwachtmeester:
Per 1-10-'77: H. Scherpenhuizen te Zwolle.

tot wachtmeester 1e kl.:
Per 1-10-'77: G. H. M. Nijhuis te Heeter; J. H. Koeslag te Borne; G. W. Kasper te Staphorst; Th. W. M. Klarenbeek te Schalkhaar; A. H. Rieks te Zwolle (vkg); R. Th. C. Oosterlaken te Tubbergen; P. Douwes te Zwolle (vkg); A. J. Pool te Zwolle (vkg); W. Keddeman te Zwolle (vkg).

tot wachtmeester:
Per 1-7-'77: R. J. A. Damhuis te Goor; P. W. Doosje te Giethoorn; H. G. Kettelerij te Goor; H. v.d. Kolk te Zwartsluis; J. Chr. M. v. Limbeek te Wijhe; W. F. M. Pillen te Den Ham; F. J. Ruiter te Dalmsholte; J. Schra te Rijssen; H. B. J. Schulte te Olst; Th. Weerkamp te Wierden; H. G. F. Oude Engberink te Zwolle (vkg); C. v.d. Elst te Goor; H. Kobes te Goor; H. Joh. de Kleine te Goor; A. v. Lubek te Tubbergen; R. Rensink te Goor; A. J. J. Oude Wesselink te Rijssen; G. Tusveld te Dedemsvaart.

ALGEMENE INSPECTIE

tot adm. hoofdambt.:
Per 1-6-'77: J. S. M. van Knippenberg te Voorburg.

ALGEMENE VERKEERSDIENST

tot opperwachtmeester:
Per 1-9-'77: G. M. Knijff Gladpootjes te Driebergen; H. Hadderingh te Driebergen;

S. J. Moerland te Driebergen; G. M. Hendrikx te Driebergen; J. H. Hameter te Driebergen; M. C. Duindam te Driebergen; P. Keijzer te Driebergen.

tot wachtmeester 1e kl.:
Per 1-10-'77: G. A. Baardwijk te Driebergen; Joh. Siecker te Driebergen; H. J. Westerhof te Driebergen; P. A. A. v. Doorn te Driebergen; B. H. M. Swaak te Driebergen; M. J. J. Straub te Driebergen; H. J. Dijkslag te Driebergen; T. v.d. Brink te Driebergen.

tot wachtmeester:
Per 1-7-'77: J. F. M. Gründemann te Driebergen; A. W. van Doorn te Driebergen.

C.O.M.E.

tot adjudant:
Per 1-12-'77: Fr. J. Hageman te Neerijnen.

tot opperwachtmeester:
Per 1-10-'77: R. L. Serné te Neerijnen.

tot wachtmeester 1e kl.:
Per 1-10-'77: A. J. Plugers te Neerijnen; A. A. A. Malis te Neerijnen; J. W. Willemstein te Neerijnen.

LUVA

tot adjudant:
Per 1-1-'77: J. de Haan te Rotterdam; B. van Dalen te Schiphol; W. M. Justus te Schiphol; W. R. van Keulen te Beek.

tot opperwachtmeester:
Per 1-1-'77: M. B. Vast te Eelde.
Per 1-8-'77: P. G. de Heer te Schiphol.

OPLEIDINGSSCHOOL

tot adjudant:
Per 1-1-'77: D. Obbes te Apeldoorn.
Per 1-12-'77: H. Keizer te Apeldoorn.
Per 1-1-'78: P. L. van Kekem te Harlingen; G. W. Assendelft te Horn.

tot opperwachtmeester:
Per 12-10-'77: H. W. de Jong te Harlingen.

RIJKSPOLITIE TE WATER

tot adjudant:
Per 1-10-'77: F. J. v. Dokkum te Vlissingen; J. Slabbekoorn te Vlissingen.

tot opperwachtmeester:
Per 1-10-'77: G. C. van Keuken te Harlingen.

tot wachtmeester 1e kl.:
Per 1-10-'77: W. C. Woudenberg te IJmuiden; C. v.d. Ster te Gouda; C. J. Rotering te Amsterdam; J. E. Valkema te Den Helder; E. F. Temmeninck te Remmerswaal.

VERKEERSSCHOOL

tot opperwachtmeester:
Per 1-10-'77: C. van Ravenhorst te Bilthoven.

tot adm. ambt. C 2e kl.:
Per 1-7-'77: J. de Haas te Bilthoven; D. J. van Dijk te Bilthoven.

tot schrijver-A:
Per 1-9-'77: D. A. M. de Bruijn te Bilthoven.

verplaatsingen

DISTRICT ALKMAAR

Per 1-10-'77: J. Missink, wmr. van Venhuizen naar Eefde; W. v. Diermen, wmr. van Avenhorn n. Nieuwegein; A. Blaauwbroek, wmr. van Havelte naar Blokker; H. J. v.d. Pol, wmr. van Blokker naar Nibbixwoud; P. Verbree, wmr. van Schermerhorn naar Alkmaar; E. Chr. Schouten, owmr. van Alkmaar naar Beemster; M. Smit, owmr. van Halfweg naar Kleine Sluis; N. J. v. Geldrop, wmr. van Schoorl naar Zwaag; J. F. Kraakman, wmr. van Schoorl naar Dirkshorn; B. A. M. Kuip, wmr. van Schoorl naar Bergen Binnen; P. M. Schoen, wmr. van Schoorl naar Egmond aan Zee; M. P. M. v. Oosten, wmr. van opl.sch. naar Schoorl; G. J. C. Pipshagen van opl.sch. naar Schoorl; H. Wassing, wmr. van opl.sch. naar Schoorl; R. Oosterom, wmr. van opl.sch. naar Schoorl; B. P. N. Zijn, wmr. van opl.sch. naar Schoorl.
Per 1-11-'77: J. R. Sweers, wmr. van Bennebroek naar Alkmaar.

DISTRICT AMSTERDAM

Per 1-10-'77: J. de Ruiter, wmr. van Castricum naar Diemen; R. Bordewijk, officier 1e kl. van Amsterdam naar Den Haag; J. v.d. Meulen, wmr. 1e kl. van Duivendrecht naar Amsterdam; G. v. Heuningen, wmr. van Amsterdam (vkg) naar Amsterdam (rech. gr); A. J. v. Belzen, wmr. 1e kl. van Aalsmeer naar Amsterdam (vkg); R. A. de Vos, wmr. van Monninckendam naar AVD; E. Chr. Schouten, adjudant van Alkmaar naar Beemster; M. Smit, owmr. van Halfweg naar Anna Paulowna; A. Riezebos, owmr. van Weesp naar Zwartsluis; C. E. Doeren, wmr. van opl. sch. naar Aalsmeer; R. F. Müller, wmr. van opl.sch. naar Alsmeer; T. J. Koridon, wmr. van opl.sch. naar Aalsmeer; J. J. F. Remmink, wmr. van opl.sch. naar Aalsmeer; P. P. M. Huveneers, wmr. van opl.sch. naar Aalsmeer.
Per 1-11-'77: T. v.d. Berg, wmr. van Ilpendam naar Weesp; D. J. Schaag, wmr. van Aalsmeer naar Alg. Insp.; J. R. Sweers, wmr. van Bennebroek naar Aalsmeer.

DISTRICT APELDOORN

Per 1-10-'77: H. J. W. Casteel, wmr. van Lichtenvoorde naar Wezep; H. A. L. Freriks, wmr. van Heerde naar Lichtenvoorde.

DISTRICT ASSEN

Per 1-10-'77: F. Klok, wmr. 1e kl. van Peize naar De Wijk.

DISTRICT BREDA

Per 1-9-'77: J. M. H. G. Beaard, wmr. 1e kl. van St. Willebrord naar Berkel-Enschot; A. J. van Osta, wmr. 1e kl. van Dongen naar Bosschenhoofd.

DISTRICT EINDHOVEN

Per 1-6-'77: A. H. H. M. Valckx, wmr. 1e kl. van Waalre naar Gemert.
Per 1-8-'77; J. M. v. Ginneken, adjudant van Gemert naar Eindhoven (st. distr.).
Per 1-9-'77: J. P. C. M. de Bont, owmr.

FOKKERSTRAAT 9
ZOETERMEER
TELEFOON 079 - 31 64 00*
CARROSSERIE
JOOST LAMBOO

van Budel naar Bladel.
Per 5-9-'77: J. P. Th. Tielemans, wmr. van Eindhoven (vkg) naar AVD.
Per 1-10-'77: Ch. C. Rozenbrink, wmr. van opl.sch. naar Gemert; A. M. C. J. van Engelen, wmr. van opl.sch. naar Gemert; H. G. A. M. Biere, wmr. van opl.sch. naar Gemert; M. E. v. Mulken, wmr. van opl.sch. naar Gemert; C. J. J. M. Engel, wmr. van Gemert naar Budel; J. T. P. v.d. Meijden, wmr. van Gemert naar Someren; V. A. Smits, wmr. van Gemert naar Erp; A. P. M. Snoeren, wmr. van Gemert naar Waalre; Th. F. v. Oorschot, owmr. van Helvoirt naar Hogeloon; L. P. J. Quaedvlieg, wmr. 1e kl. van Bergeijk naar Eindhoven (vkg); M. A. Hendriks, wmr. 1e kl. van Eindhoven naar Hapert.
Per 1-11-'77: G. P. H. Heesters, wmr. 1e kl. van Gemert naar Eindhoven (vkg).
Per 28-11-'77: H. W. M. Spaan, wmr. van Eindhoven (vkg) naar Roermond (vkg).

DISTRICT 's-HERTOGENBOSCH

Per 1-8-'77: A. C. v.d. Pluijn, wmr. 1e kl. van Den Bosch (vkg) naar Apeldoorn (opl.sch.).
Per 1-10-'77: H. Heiblom, wmr. van Rosmalen naar Drunen; R. J. J. Honing, wmr. van Rosmalen naar Heesch; G. B. Hauben, wmr. van Rosmalen naar Veghel; M. M. F. Jansen, wmr. van Rosmalen naar St. Anthonis; J. B. J. Ploumen, wmr. van Amstenrade naar Oirsbeek; P. J. v.d. Vught, adjudant van Schijndel naar St. Michielsgestel; Th. F. v. Oorschot, wmr. 1e kl. van Helvoirt naar Hoogeloon; J. v.d. Meer, wmr. van opl. sch. naar Rosmalen; M. W. Berns, wmr. van opl.sch. naar Rosmalen; B. J. Ch. Boinik, wmr. van opl.sch. naar Rosmalen; J. W. van Dalen, wmr. van opl.sch. naar Rosmalen; H. W. M. School, wmr. van opl.sch. naar Rosmalen; L. G. M. Hoogelander, wmr. van opl.sch. naar Rosmalen; P. H. v. Herpen, wmr. 1e kl. van 's-Hertogenbosch (vkg) naar Bilthoven (verk. sch.).
Per 29-10-'77: A. A. Rosenbrand, wmr. 1e kl. van Drunen naar 's-Hertogenbosch (rech.).

DISTRICT 's-GRAVENHAGE

Per 1-10-'77: A. E. Riep, wmr. 1e kl. van Bodegraven naar Waddinxveen; L. N. Ponsioen, wmr. 1e kl. van Woubrugge naar Willeskop.
Per 1-11-'77: R. Tameling, wmr. 1e kl. van Benthuizen naar Overdinkel; A. Andeweg, owmr. van Lisse naar Oude Tonge.

DISTRICT GRONINGEN

Per 1-8-'77: E. Warrink, owmr. van Bellingwolde naar Muntendam.
Per 15-8-'77: T. S. Cusiel, wmr. van Grootegast naar Groningen (rech. gr.).
Per 1-9-'77: P. Hanenburg, wmr. van Zuidhorn naar Grijpskerk.
Per 5-9-'77: L. J. Alberda, wmr. van Groningen naar Bergen (L.); C. A. de Bruin, wmr. van Groningen naar A.V.D.
Per 1-10-'77: Th. Woudwijk, parketw.-A van Groningen naar Leeuwarden; J. K. Siepel, wmr. 1e kl. van Schildwolde naar Stedum; H. Kaman, owmr. van Grijpskerk naar Staphorst.

DISTRICT LEEUWARDEN

Per 14-5-'77: T. v.d. Brug, wmr. van Leeuwarden (vkg) naar Tubbergen.
Per 1-8-'77: J. ten Hoopen, owmr. van St. Jacobiparochie naar Mantgum; J. Visser, owmr. van Marssum naar Franeker; J. L. Mulder, wmr. van Oosterwolde naar Makkinga.
Per 15-8-'77: Sj. Larooij, wmr. van Dokkum naar Midsland.
Per 1-9-'77: K. Luinge, owmr. van Balk naar Schoonebeek; H. de Vries, wmr. 1e kl. van Koudum naar Marssum; J. v. Dijk, owmr. van Anjum naar Metslawier; J. K. Groen, wmr. 1e kl. van Buitenpost naar Damwoude.
Per 1-10-'77: D. Bloemsma, wmr. 1e kl. van Oosterwolde naar Leeuwarden (vkg); B. Hulzinga, wmr. van Joure naar Borger; H. E. v. Bijnen, wmr. 1e kl. van Franeker naar Harlingen; H. Scholte, wmr. 1e kl. van Koudum naar Kollumerzwaag; D. J. Talman, wmr. 1e kl. van Menaldum naar Dordrecht (RPtW); P. Jaarsma, wmr. van Damwoude naar Ferwerd; S. Brugge, wmr. van Damwoude naar Koudum; P. J. A. Zantman, wmr. van Damwoude naar Lemmer; M. P. Doosje, wmr. van Damwoude naar Bolsward; P. P. Kinsma, wmr. van Damwoude naar Veenwouden.

DISTRICT MAASTRICHT

Per 1-9-'77: D. P. Groenewegen, wmr. 1e kl. van Grathem (AVD) naar Maastricht (vkg).
Per 1-10-'77: H. H. A. Habets, wmr. 1e kl. van Voerendaal naar Maastricht; M. C. Dellink, wmr. van Nieuwenhagen naar Beek; J. H. Hondrop, wmr. van Nieuwenhagen naar Stein; J. A. F. de Koning, wmr. van Nieuwenhagen naar Susteren; W. A. J. Morreau, wmr. van Nieuwenhagen naar Meerssen; M. A. Voorbraak, wmr. van Nieuwenhagen naar Eijsden; J. D. Noorloos, wmr. van Valkenburg naar Voerendaal; W. Bos, adjudant van Stein naar Losser; C. Hermens, owmr. van Nieuwenhagen naar Schaesberg; W. H. Sikkenga, owmr. van Gulpen naar Margraten; R. H. Przybylski, owmr. van Echt naar Meerssen; D. M. A. P. Gardeniers, wmr. van opl.sch. naar Nieuwenhagen; E. J. Mandemaker, wmr. van opl.sch. naar Nieuwenhagen; Th. P. J. Finger, wmr. van opl.sch. naar Nieuwenhagen; J. C. M. de Vries, wmr. van opl.sch. naar Nieuwenhagen.

DISTRICT MIDDELBURG

Per 1-10-'77: J. P. van Schaik, wmr. 1e kl. van Oosterland naar 's-Heerenhoek; J. Bom, wmr. 1e kl. van Hulst naar Kruiningen.

1) ook voor al uw maat-forcé's

DISTRICT NIJMEGEN

Per 1-10-'77: A. J. Borsch, wmr. van Opheusden naar Kesteren; G. L. A. Kuijpers, wmr. 1e kl. van Maasdriel naar Maasbommel.

DISTRICT ROERMOND

Per 1-10-'77: W. J. Rieft, wmr. van Horst naar Meerts-Wanssum; E. J. C. v.d. Rieft wmr. van Horst naar Strien; E. J. D. Mikkezen van Horst naar Heijthuizen; C. J. M. Rijsbergen, wmr. van Horst naar Helden; H. P. R. M. Stevens, wmr. van Horst naar Maasbracht; G. A. J. v.d. Toorn, owmr. van Baarlo naar Maasbree; G. M. v. Kruisbergen, wmr. van Echt naar Roermond (vkg); L. Th. J. Quak, owmr. van Echt naar Nederweert; A. M. C. M. Ramakers, wmr. van opl.sch. naar Horst; R. P. G. Kruijf, wmr. van opl.sch. naar Horst; J. P. Pronk, wmr. van opl.sch. naar Horst; P. H. Stuut, wmr. van opl. sch. naar Horst; G. C. D. Visscher, wmr. van opl.sch. naar Horst; D. T. T. Gertsen, wmr. 1e kl. van Gennep naar Roermond (staf).
Per 1-11-'77: H. J. G. Roemen, wmr. van Horst naar Sevenum; H. W. M. Spaan, wmr. van Eindhoven (vkg) naar Roermond (vkg).

DISTRICT UTRECHT

Per 1-8-'77: H. G. v. Dam, wmr. van Jutphaas naar Nunspeet.
Per 1-9-'77: E. H. Duzink, wmr. van Eemnes naar Marum; Joh. M. Heinhuis, wmr. van Jutphaas naar Vreeswijk (RPtW).
Per 3-9-'77: W. P. v. Kuyk, wmr. 1e kl. van Bunschoten naar De Bilt (rech.); M. T. W. Tiehuis, wmr. 1e kl. van Rhenen naar De Bilt (rech.).
Per 16-9-'77: W. Jansen, wmr. 1e kl. van Vreeswijk naar Putten.
Per 1-10-'77: P. C. G. Donselaar, wmr. 1e kl. van Wijk bij Duurstede naar Bilthoven (vkg); T. A. C. Melissen, wmr. van Vleuten naar Rhenen; J. F. Sophie, wmr. van Vleuten naar Wilnis; R. de Graaf, wmr. van Vleuten naar Wijk bij Duurstede; E. E. Muijs, wmr. van Vleuten naar Loosdrecht; J. C. Hoogendoorn, wmr. 1e kl. van Jutphaas naar Loosdrecht.

DISTRICT ZWOLLE

Per 1-8-'77: A. H. Hunik, wmr. van Zwolle naar Kampen (RPtW).
Per 1-9-'77: J. V. Zoodsma, wmr. van Hasselt naar Sneek (RPtW); H. v.d. Veen, owmr. van Wierden naar Werkendam;
Per 3-9-'77: W. A. Olthof, wmr. van Stad Delden naar Ootmarsum.
Per 1-10-'77: A. Huisman, owmr. van Vroomshoop naar Vriezenveen; W. Th. Havinga, wmr. 1e kl. van Vroomshoop naar Zwolle rech. gr.); B. Reidinga, wmr. van Urk naar Raalte; P. H. Boekhout, wmr. van Dedemsvaart naar Koudum; R. Joh. A. Damhuis, wmr. van Goor naar Denekamp; C. v.d. Elst, wmr. van Goor naar Schalkhaar; R. Rensink, wmr. van Goor naar Urk; H. Joh. de Kleine, wmr. van Goor naar Wierden; H. Kobes, wmr. van Markelo (Goor) naar Goor.
Per 1-11-'77: A. Veldhuizen, adm. ambt. C 1e kl. van Wierden naar Voorburg; G. Markus, wmr. 1e kl. van Zwolle naar Nijmegen.

RIJKSPOLITIE TE WATER

Per 1-10-'77: W. van Diermen, wmr. van Scheemer (landgr.) naar Nieuwegein (RPtW); G. C. Nauta, wmr. van Nijmegen naar Kampen; T. Ferwerda, wmr. 1e kl. van Amsterdam naar Zaandam; D. J. Talman, wmr. van Menaldum naar Dordrecht; F. J. v. Dokkum, adjudant van Hansweert naar Vlissingen; W. Dijkstra, wmr. 1e kl. van Sneek naar Leeuwarden; A. Roezebos, owmr. van Weesp naar Zwartsluis.

ALGEMENE VERKEERSDIENST

Per 1-9-'77: D. P. Groenewegen, owmr. van Grathem naar Maastricht (vkg).

de dienst verlaten

DISTRICT ALKMAAR

Per 1-10-'77: A. Verseput, owmr. te De Koog.
Per 1-11-'77: D. Scheringa, wmr. te Opmeer.

DISTRICT AMSTERDAM

Per 1-10-'77: H. Grapendaal, wmr. te Uitgeest; E. J. van Schooten, owmr. te Oostzaan; R. J. van Druten te Amsterdam.

DISTRICT ASSEN

Per 1-11-'77: J. C. van der Walle, adm. ambt. C 1e kl. te Beilen.

DISTRICT BREDA

Per 1-8-'77: M. P. C. M. van Dijk, schrijver i.t.d. te Goirle.

DISTRICT EINDHOVEN

Per 1-11-'77: P. B. M. Koenders, adm. ambt. C 1e kl. te Eindhoven.

DISTRICT 's-HERTOGENBOSCH

Per 1-10-'77: J. Hoogvliet, adjudant te St. Michielsgestel.
Per 1-11-'77: F. A. Obbens, owmr. te 's-Hertogenbosch; J. H. Eeuwes, wmr. 1e kl. te Cuyk; F. I. B. Voorveld, parketw. te 's-Hertogenbosch.

DISTRICT LEEUWARDEN

Per 1-11-'77: L. Boer, adjudant te Rinsumageest.

DISTRICT MAASTRICHT

Per 1-10-'77: J. G. Bokkers, adjudant te Beek.
Per 1-11-'77: J. H. Römkens, wmr. 1e kl. te Born; J. H. F. Haeneu, wmr. 1e kl. te Maastricht.

DISTRICT NIJMEGEN

Per 1-11-'77: Koningsbrugge, schrijver-A te Wijchen.

DISTRICT ROERMOND

Per 1-10-'77: B. Wielstra, adjudant te Horst; J. M. Timmermans, adjudant te Heijthuisen.
Per 1-11-'77: W. G. G. v. Haren, wmr. 1e kl. te Herkenbosch.

DISTRICT UTRECHT

Per 1-11-'77: H. J. H. Slootman, wmr. te Bilthoven; J. P. den Hartigh, wmr. 1e kl. te Amerongen.

DISTRICT ZWOLLE

Per 1-10-'77: A. Verdonk, wmr. 1e kl. te Zwolle (vkg).

durft u
zomaar
aan iedereen
te vertellen
wat u allemaal
te beveiligen heeft?

INTERSAFETY

STAAL GORKUM B.V.
inbraak,
brand en bedrijfsbeveiligingssystemen

GRATIS INFORMATIE VOORAF:
Telefoon 01830-33377
Telex: 26525 hdr
Postbus 175 Gorinchem

Per 1-11-'77: Mevr. E. Jonge Roerink-Vermooten, schrijver-A te Zwolle (staf); J. Kraak, owmr. te Balkbrug; S. Kleen, wmr. 1e kl. te Staphorst.

ALGEMENE VERKEERSDIENST

Per 1-9-'77: Mevr. Joh. Rieder-Koster, adm. ambt. C 2e kl. te Driebergen.
Per 1-11-'77: J. G. C. Melker, wmr. 1e kl. te Driebergen; D. H. Poldervaart, adjudant te Driebergen.

RIJKSPOLITIE TE WATER

Per 1-10-'77: J. Maliepaard, adjudant te Dordrecht.
Per 1-11-'77: W. Leeuwenstein, adjudant te Gorinchem.

in memoriam

Wmr. 1e kl.
M. H. Urlings
Thorn
☆ 3- 6-'52
† 19-10-'77

Wmr.
J. Kroon
Beesd
☆ 17-12-'56
† 15-10-'77

Reserve Rijkspolitie

aangenomen

Per 15-10-'77: A. J. van der Hoorn, distr. Den Haag; Th. M. van Denderen, distr. Den Bosch; H. J. C. van der Linden, J. A. M. Wolfs, H. M. Heesakkers, N. J. Oostrom, L. W. Kerdijk, J. G. J. M. Holtmann, P. C. M. Meeuwis, allen distr. Breda; P. M. J. Waals, G. Vullers, H. H. G. Kirkels allen distr. Roermond; H. van der Boeren, P. Ramakers, J. H. H. Wenders, G. P. M. Eggen, J. M. Eijkelenberg, H. J. Benden allen distr. Maastricht; D. Scherphof, distr. Zwolle; K. Beukema, distr. Assen.
Per 1-11-'77: F. J. Santing, distr. Dordrecht; J. Kooiman, distr. Dordrecht; P. A. J. Loijens, distr. Breda; L. M. F. Chr. van Aken, distr. Maastricht; H. Schut, distr. Apeldoorn; K. Buitenhuis, distr. Apeldoorn; H. Moes, distr. Groningen.

verplaatst

distr. Alkmaar: 1 res. wmr. (GM) overgeplaatst naar distr. Amsterdam.
distr. Dordrecht: 1 res. wmr. overgeplaatst naar distr. Middelburg.
distr. Nijmegen: 1 res. wmr. (GM) overgeplaatst naar distr. Den Haag.

In distr. Assen zijn 6 res. wmr. geslaagd voor **Geoefend man** en 5 res. wmr. geslaagd voor **Buitengewoon geoefend man**

geslaagd voor Geoefendman

H. van der Velde, G. Slot, H. Oostenbrink, J. Briggeman allen groep Beilen; K. Kreeft, H. G. Komduur allen groep Westerbork.

geslaagd voor Buitengewoon Geoefendman

J. F. Th. Penning, verkeersgroep; R. Kaspers, J. Hilbrands, G. L. van Damalen groep Gieten; J. Peters, groep Beilen.

TOTAL

TOTAL Nederland N.V. is de Nederlandse vestiging van de "Compagnie Française des Pétroles", één van 's-werelds grootste internationale oliemaatschappijen. In Nederland jong, dynamisch en gestaag groeiend. TOTAL levert o.a. benzine, olie en andere produkten aan de automobilist, de industrie en diverse instellingen.

TOTAL

Het hoofdkantoor van de verkoopmaatschappij TOTAL Nederland N.V. is: Blekerstraat 12 te Rotterdam. Tel. 010 - 14 43 55. Depots in: Arnhem, Hengelo, 's-Hertogenbosch, Rotterdam-Pernis en Vlissingen.
De TOTAL Raffinaderij is gevestigd in het Sloegebied nabij Vlissingen.

RODACO

- **Markering van Politievoertuigen**
- **Uniek bedrijf voor schade-auto's**
- **Reparatie in rekordtijd**
- **Takelwagen dag en nacht beschikbaar**

Ook voor alleen plaatwerk zijn wij uw aangewezen adres.
Besparing van kosten en tijd. Belangrijk voor u en ons.
Meer dan 1000 m² bedrijfsruimte.
Spuiten en drogen in een stofvrije cabine met gebruik van uitsluitend originele fabriekslakken.
Ook voor het moffelen van allerhande objecten geven wij u gaarne prijsopgave.

RODACO B.V. - RADARSTRAAT 10
CAPELLE a/d IJSSEL (west)
Telefoon 010 - 50 65 33 - 50 14 57 prive

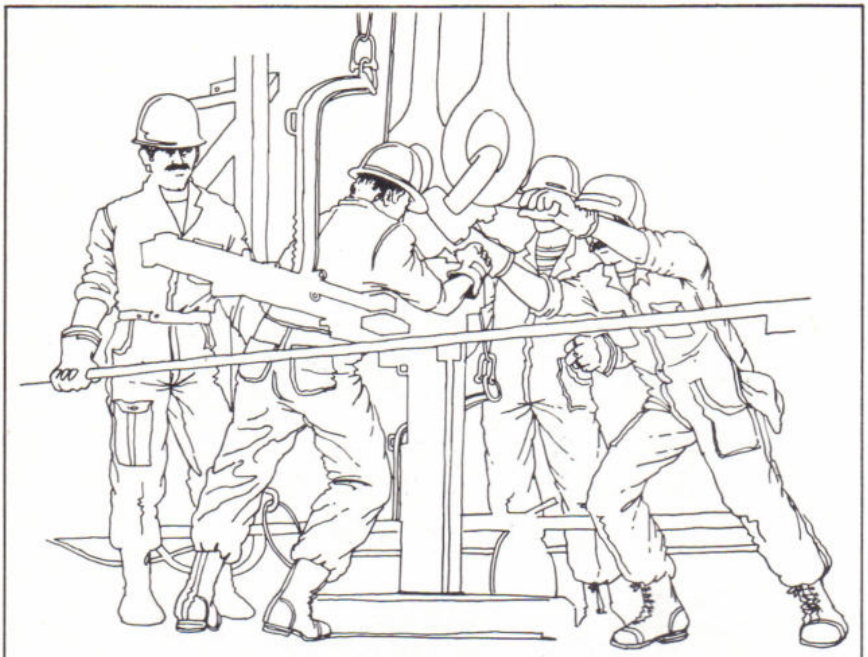

Om straks nog energie te hebben werkt Mobil aan de ontwikkeling van nieuwe. Het zoeken naar aardse bronnen gaat onverminderd voort. Om nooit zonder te zitten. Wel om er zuinig op te zijn.

Mobil altijd energiek

puzzel RP MAGAZINE

RPm's beeldwoordpuzzel

Ter inleiding van de jaarlijkse Eurovisie-uitzending die tussen kerst en nieuwjaar wordt opgenomen uit een vermaard circus, heeft onze puzzeltekenaar daar alvast een kijkje genomen.
U kent het recept: van links naar rechts en van boven naar beneden woorden invullen waarvan de betekenissen in de puzzel zelf zijn omschreven, hetzij met woorden, hetzij met een cijfer dat in de tekening aangeeft welk woord bedoeld wordt.
Als alles is ingevuld, telt u hoeveel maal de letter I in uw oplossing voorkomt. Dat getal op een briefkaart geschreven en geadresseerd aan Brahmsstraat 9 in Eerbeek, doet u meedingen naar onze hoofdprijs van deze maand: een boeken- of platenbon van f 50,—.

Inzenden vóór 10 januari 1978.
Veel plezier en veel sukses!

VETH LEVERT U HET „UNIFORM" VOOR UW AUTO'S

Het bij vele korpsen in gebruik zijnde „NOVIMAG"-imperiaal NU in verbeterde en moderne uitvoering!
Voor elk auto-type in diverse uitvoeringen binnen enkele dagen leverbaar.
Het „VETH"-kombinatie-imperiaal geeft Uw wagenpark 'n uniform aanzicht.
Vraag vandaag nog om nadere gegevens.

Gespecialiseerd in surveillance- en verkeersongevallenwagens
voertuigen voor M. E.

AMSTERDAMSEWEG 38c
ARNHEM - TEL. 085-435141

bv carrosseriefabriek v/h B.VETH & Zn

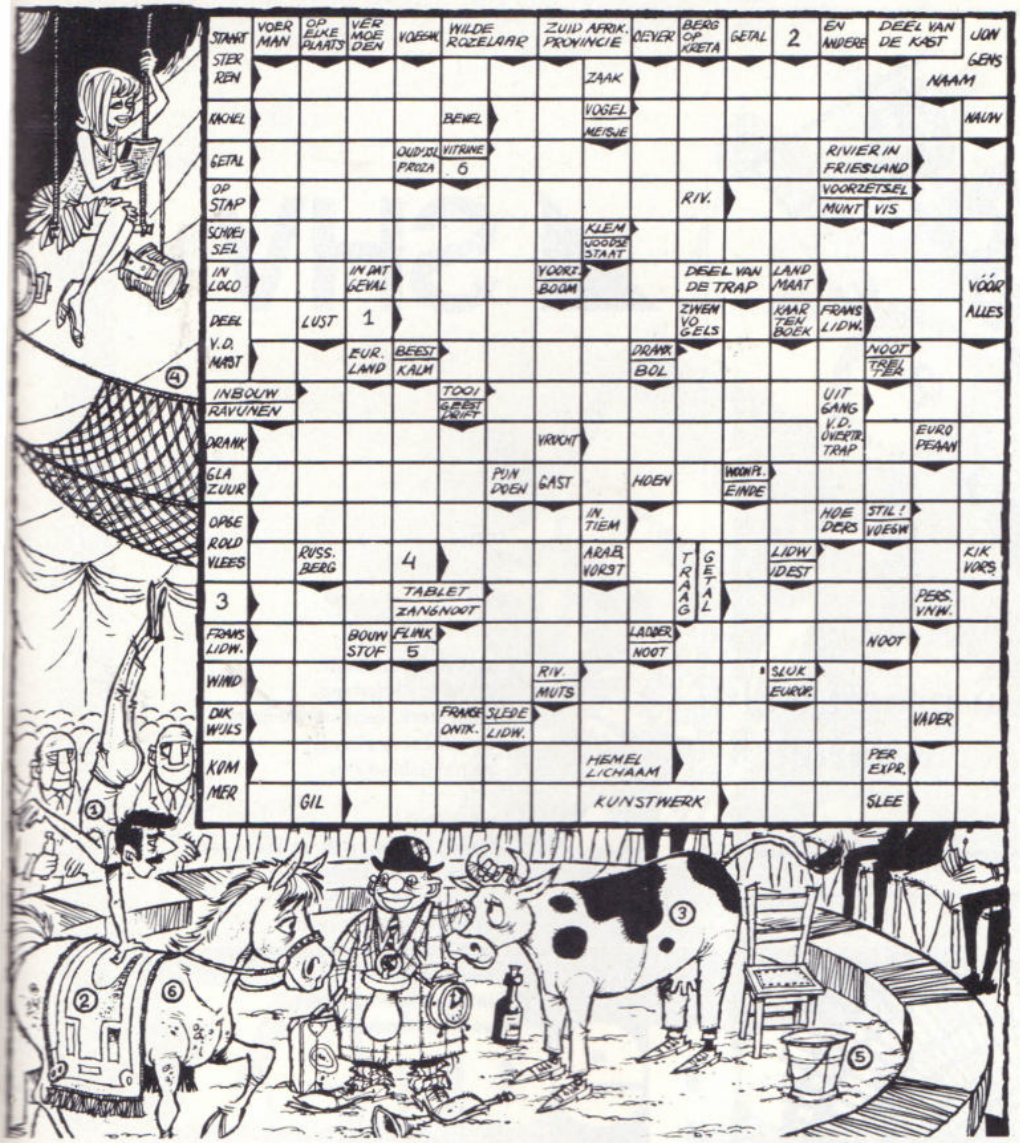

Vermenigvuldig uw winst!

Als de vorige puzzel is opgelost, kan men ook gerust de tanden zetten in onze kombinatie-rekenpuzzel, waarvan het leeuwendeel wordt gevormd door een vermenigvuldiging. Ook hier weer letters die door cijfers vervangen moeten worden:

Wie het laatste getal heeft gevonden en dit op een briefkaart schrijft aan onze puzzelredaktie (Brahmsstraat 9, Eerbeek), dingt mee naar onze 2e prijs van f 25,—, in de vorm van een boeken- of platenbon.

```
  K E R S T
  F E E S T
  ---------- ×
  . . . . . .
  . . . . . .
  . . . . . .
  . . . . . . . .
  ---------------- +
  . . . 7 8 . . . .
      + V R E D E
  ----------------
  . 1 . . 1 . . . .
```

Oplossingen oktober-nummer

Kolommen-puzzel:

1. slaap; 2. plas; 3. sap; 4. pa; 5. a; 6. as; 7. das; 8. dras; 9. adres; 10. ader; 11. dar; 12. ra; 13. r; 14. re; 15. rek; 16. kers; 17. sterk; 18. e; 19. er; 20. roe; 21. oker; 22. koper; 23. krop; 24. por; 25. Po; 26. o; 27. O.T.; 28. mot; 29. moot; 30. motor; 31. room; 32. oom; 33. om; 34. m; 35. laken; 36. knal; 37. lak; 38. al; 39. a; 40. ka; 41. tak; 42. krat; 43. raket; 44. trek; 45. ket; 46. te; 47. e; 48. el; 49. vel; 50. veel; 51. euvel.

Lettergreep-puzzel:

In het lettergreepraadsel komen achtereenvolgens deze woorden: dapper, edelen, smeren, panter, ijverig, kelder, eiland, resten, ondier, peddel, donker, ekster, Kampen, overal, papier, salade, lastig, achter, ademen, nagels.
De spreuk luidt: De spijker op de kop slaan.

Winnares werd mevrouw D. J. Freederiks-Kuiper, Sjuxumerweg 35, Loppersum.

Oplossing november-puzzel

Er is een tijd van komen, er is een tijd van gaan, dat hebt ge meer vernomen, maar hebt ge het ook verstaan?

De Genestet

Winnaar werd de heer J. P. Kooi (res. RP), Badweg 2, Loppersum.