Rp.org_RPM75_01_jan_nr.05_compri 2
Rp.org_RPM75_02_feb_nr.06_compri 33
Rp.org_RPM75_03_mrt_nr.07_compri 62
Rp.org_RPM75_04_apr_nr.08_compri 92
Rp.org_RPM75_05_mei_nr.09_compri 124
Rp.org_RPM75_06_07_jun.jul_nr.10,11_compri 156
Rp.org_RPM75_08_aug_nr.12_compri 198
Rp.org_RPM75_09_sept_nr.01_compri 227
Rp.org_RPM75_10_okt_nr.02_compri 260
Rp.org_RPM75_11_nov_nr.03_compri 289
Rp.org_RPM75_12_dec_nr.04_compri 318

RP MAGAZINE

1975 EEN NIEUW JAAR?

DEZE MAAND

- Dr. Maas laat de bomen spreken
- Politie-organisatie in de Bondsrepubliek
- 'n Gelukkig 1975 met weinig ongelukken (foto)

16e JAARGANG No. 5 - JANUARI 1975



RP MAGAZINE

MAANDBLAD VAN HET KORPS RIJKSPOLITIE

16e jaargang
no. 5
januari 1975

inhoud

INFORMATIE

Dr. J. R. M. Maas: Alles wat mensen doen is per se iets menselijks . . . 2

COLUMN

Frackers: Is 1975 een nieuw jaar? . . . 5

PREVENTIE

Crime Prevention Kalender 1975 8

Politie-organisatie in de Bondsrepubliek 21

ALGEMENE INSPECTIE

Interview met generaal Rehorst 6

INFO-NIEUWS

Nieuws uit de districten 13

POSTBUS 399

Brieven van lezers 11

Oplossingen Kerstpuzzels . . 26

Test uzelf eens 27

VASTE RUBRIEKEN

Personalia **29**

Puzzelpagina **32**

Adressen van redactie en administratie **32**

in dit nummer

Misdrijven voorkomen — ook in 1975 —



Met twaalf in beeld gebrachte maandthema's heeft de Commissie Crime Prevention, waarin zowel de gemeentepolitie in de Randstad als het korps rijkspolitie zitting hebben, in grote oplaag een Kalender 1975 het land ingestuurd, om zo opnieuw een bijdrage te leveren in de voorlichting van het publiek . . . . . pag. 8

(Omslagfoto: Pim Korver)



Psychiater J. R. M. Maas vraagt om bezinning

De omstreden direkteur-geneesheer van de prof. Pompe-kliniek in Nijmegen, psychiater Maas, heeft gereageerd op de vele reakties. In zijn boekje 'Bomen spreken' snijdt hij een aantal aspekten aan die het lezen waard zijn. Over polarisatie bijvoorbeeld . . pag. 2

Zo werkt de politie in de Bondsrepubliek



In aansluiting op wat kollega's uit Zweden en Engeland op het RP-symposium vertelden over de (re)organisatie van de politie in hun land, hield politiechef H. Middeldorf uit Wiesbaden een betoog over de veranderingen van de politie-organisatie in de Bondsrepubliek. Met name de kollektieve aanpak van de misdaad-bestrijding beschrijft hij op . pag. 21

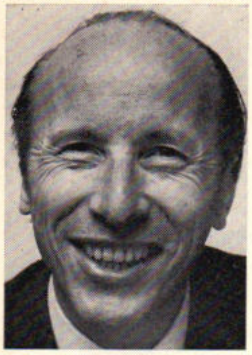

„Kan ik de dingen anders beleven en ophouden met mij af te zetten?"

door dr. J. R. M. Maas, psychiater, oud geneesheer-directeur van de Pompe-kliniek

"We wisten waar we aan toe waren. Goed was goed, slecht was slecht. Ziek was niet gezond. We hebben geleerd dat in onszelf de polen niet scherp en hard zijn, dat leven en dood verweven zijn, dat goed en kwaad steeds tegelijk aanwezig zijn . . ."
Een passage uit het boekje 'Bomen spreken' van de fel omstreden (ex) directeur-geneesheer van de Nijmeegse Pompe-kliniek, de psychiater dr. J. R. M. Maas, dat hij schreef als zijn reactie op de vele en felle reacties. Met toestemming van de uitgever Contact (Amsterdam) geven wij een hoofdstuk uit dit zeer lezenswaardige boekje weer.

Dag en nacht, hard en zacht, leven en dood, goed en kwaad, wit en zwart — ik heb geleerd dat dit tegenstellingen zijn: twee polen, elk aan het einde van een lijn, eindpunten van een schaal, wel verbonden, maar scherp tegenover elkaar. Wel bij elkaar horend, verbonden, gekoppeld — zelfs onafscheidelijk — maar toch met een accent op de tegenstelling, uitersten verbonden door de spanning van een lijn.
Toch is er geleidelijk twijfel bij mij opgekomen. Ik vraag mij af of ik het nog zo beleef. Voor mij is dat geen onbelangrijke vraag, maar een heel wezenlijke. Moet ik beslist alles zó in tegenstellingen zien, dat de dingen tegelijk wel en niet bij elkaar horen? Of is er een uitweg uit de zinloosheid van mensen en dingen tegenover elkaar te stellen? Ik beleef het als zinloos leven en dood tegenover elkaar te stellen, goede en slechte mensen tegenover elkaar te stellen. Het lijkt me waanzin een volstrekt onderscheid te maken tussen gezonden en krankzinnigen, tussen eerlijke en oneerlijke mensen, tussen heiligen en zondaars. Als je op deze manier naar mensen kijkt, hoort niemand bij elkaar, staan allen tegenover allen. Ieder afzonderlijk tegenover vele anderen.
Ik hoor altijd wel ergens bij, maar sta dan weer tegenover anderen. Iedereen deelt iedereen in, stelt zich op tegenover anderen en plaatst anderen tegenover zichzelf. Ieder vecht of wedijvert met ieder ander. Zolang dit met woorden gebeurt, zou het nog te accepteren zijn. Dit lijkt niet zo erg, hoewel woorden vaak vernietigender zijn dan fysieke vormen van geweld. Deze tegenstellingen roepen geweld op, een verschrikkelijk en voortdurend geweld, dag in, dag uit. Mensen worden met de nek aangekeken, verwijderd uit onze samenleving omdat zij oud zijn, minder verstand hebben, delicten hebben gepleegd, omdat zij rood haar hebben of een zwarte huidskleur, hun ouders jood waren, katholiek of protestant.
In het gezin is er één lastig en wordt verwijderd. Als hij deemoedig 'schuld' bekent, mag hij terugkomen. Een ander in het gezin moet lief en braaf zijn om bij het gezin te mogen blijven horen, maar ten koste van wat?
De vraag of het noodzakelijk is alles in tegenstellingen te zien, is hoogst klemmend voor mij. Ik kan er niet aan voorbij dit voor mijzelf ter discussie te stellen. Ik weiger zó te leven dat ik mensen uitstoot door hen tegenover mij te plaatsen.
Een subtiel verschil in het kijken naar deze polen, deze tegengestelden, ontstaat als we het accent leggen op hun verbondenheid, op hun bij elkaar horen en wel zozeer dat ze zonder elkaar niet kunnen bestaan. Wat is de dag zonder de nacht, wat is goed zonder kwaad, wat is dood zonder leven? Als een van de twee wegvalt, kan de ander er ook niet zijn. Als de dood wegvalt, is er geen leven meer. Als er geen nacht is, is er ook geen dag meer.
Toch is voor mij hiermee nog niet de grens bereikt. Er blijft nog iets van het uitstotende, van het gevecht tussen deze twee tegengestelden bestaan.
Ik kan, denkend over leven en dood, nog wat verder gaan: ik leef en ga tegelijk dood, niet alleen in de zin dat ik via de lijn van mijn leven steeds verder ga naar de dood — dat is onontkoombaar — maar ook dat ik iedere dag in de dingen die gebeuren zowel ervaar dat ik leef als dat ik doodga: een gesprek houdt op, even is de leegte voelbaar; je verliest je in een omhelzing en de dood is er. Hij is nooit weg, leven en dood gaan hand in hand.
Vanuit een bepaald gezichtspunt beschouwd komt mij een daad goed voor, vanuit een ander slecht. Zo is het, geloof ik, ook met andere tegengestelden. Niets is absoluut, behalve het niets. Helemaal hard bestaat niet, alleen maar zacht ook niet.
Er blijft een spanning bestaan tussen beide polen, die steeds voelbaar is en ervaren wordt: de wisseling van de seizoenen, de lente die weer komt uit de winter, maar al voortdurend voelbaar is in de winter, de dag en de nacht. Er is spanning, er zijn dingen die tegenover elkaar staan, maar die toch ook weer in elkaar overvloeien en die nooit te scheiden zijn. Het lijkt wel een 'circulaire' spanning, waar geen begin en geen einde aan is. Er is wel spanning tussen polen, maar de polen zijn haast willekeurig en komen in elkaar terug. De spanning wisselt, neemt toe en af.
Zo is het onmogelijk polen te scheiden, goed en kwaad van elkaar los te



maken, leven en dood als afzonderlijkheden te zien. In dit beleven vloeien nacht en dag, lichaam en geest, verstand en gevoel dooreen; ze zijn nog wel te onderscheiden, maar niet meer absoluut tegenover elkaar te stellen. Als dit zo is, en dat geloof ik, waarom dan toch joden vermoord en zigeuners verdreven? Waarom dan zijn negers slecht en blanken goed? Waarom zijn er mensen die anderen onderdrukken? Waarom bevechten progressieven en conservatieven elkaar?
Waarom spreken wij met minachting over mensen die volgens hun gevoel leven, of minachten wij mensen die verstandelijk zijn? Waarom zijn er lieve kinderen en stoute kinderen?
De oorzaak ligt immers niet in de dingen zelf, niet in het feit dat mensen verschillend zijn of anders handelen. De feiten, de mensen, de daden krijgen alleen kleur en betekenis vanuit mijzelf. Ik kleur de dingen, ik zie absolute, harde tegenstellingen, zoals dag en nacht, leven en dood. Ik zie slechte en goede dingen, ik zie dat joden beroerde mensen zijn, ik zie dat negers zwart en lui zijn. Ik zie dat mensen slechte dingen doen. Waarom zie ik dat zo? Kan ik de dingen anders beleven en ophouden met mij af te zetten en anderen tegenover mijzelf te plaatsen? Het kan geen noodzaak zijn zo te leven.
Wat mijzelf betreft denk ik dat ik goede dingen en slechte dingen doe. Soms voel ik mij slecht en veroordeel ik mijzelf, voel ik mij schuldig om wat ik doe. Als ik kwaad, driftig, agressief ben, vind ik dit verkeerd. Ik moet lief, aardig, begrijpend zijn. Dan vind ik mijzelf goed. Als ik mijzelf zo ervaar, zet ik mijn gedragingen ook tegenover elkaar als twee polen. Zo verdeel ik mijzelf in een goede en een slechte 'helft', die absoluut gescheiden zijn. Deze twee uitersten in mij zijn onverzoenlijk; er bestaat een spanning tussen die niet ophoudt zich voortdurend te manifesteren bij alles wat ik doe.

Daarbij komt dat ik geneigd ben grote 'delen' van mijzelf niet te accepteren, te weigeren deze te zien als van mijzelf. ('Ik was buiten mijzelf,' 'het liep uit de hand,' 'ik had er geen macht meer over,' 'ik had het niet zo bedoeld.') Steeds ben ik geneigd te ontkennen dat ik voor een deel homofiel ben, dat ik mij seksueel aangetrokken voel tot kinderen. Mensen martelen, doodmaken doe ik niet en kan ik niet doen. Ik ken geen wreedheid. Ik zou in de concentratiekampen niet mee hebben kunnen doen aan het martelen. Ik zou niemand verraden.
Behalve dat ik mijzelf polariseer, loochen ik een heel stuk van een pool in mijzelf. Toch is die pool er, of ik het nu wil of niet; niets menselijks is mij immers vreemd. Alles wat mensen doen is perse menselijk en dus ook in mij aanwezig.
Wat doe ik dan met die pool waarvan ik geneigd ben het bestaan te ontkennen en die mogelijk haast onverdraaglijk is? Natuurlijk is het bijzonder moeilijk me voortdurend te realiseren dat ik wat ik onmenselijk noem toch doe, metterdaad, al lijkt de intensiteit van deze handelingen vaak niet zo groot en hun uitwerking niet zo ingrijpend. Evenzo is het mij haast onmogelijk mij voortdurend bewust te zijn van de dood in mij, te leven met de dood en het verval. Wat doe ik dan met deze pool? Ik zal steeds proberen hem buiten mijzelf te leggen en mij opstellen tegenover andere mensen die anders zijn dan ik, andere dingen doen.

Is er geen weg terug, geen mogelijkheid om aan dit verdwaasde tegenover-elkaar-staan te ontkomen? Misschien is die er, als ik erin zou slagen voortdurend te beseffen dat in mij inderdaad die spanning bestaat tussen goed en kwaad, leven en dood, niet als polen die beurtelings aan bod komen, maar als elementen die voortdurend wisselen in intensiteit en altijd in alles wat ik doe aanwezig zijn, waarvan al mijn handelen doortrokken is en die eigenlijk maken dat ik nooit iets doe dat louter goed of louter slecht is, nooit iets dat alleen leven is en nooit iets dat alleen dood is. Als dit besef er is, hoef ik die ene pool niet meer buiten mij te plaatsen, maar is alles met mij verbonden en niet meer vreemd, maar invoelbaar en te accepteren. Dan voel ik mij verbonden met de andere mensen in het menselijke en hoef ik mij niet los te maken van hen in een polarisatie die niets dan ellende oplevert, dan hoef ik niet te oordelen en te veroordelen, niet af te wijzen of uit te stoten, niet te doden vanuit het beleven dat het vreemde, het andere niet goed is.
Wat betekent dit nu voor een kliniek? In iedere instelling bestaat een sterke polarisatie, maar zeker in ieder psychiatrisch ziekenhuis, en vooral in de psychopatenzorg. De polen ziek (gestoord) en gezond zijn er heel scherp gescheiden, mogelijk zelfs zo scherp dat er haast geen spanning meer tussen bestaat, omdat ze niet meer verbonden lijken te zijn. Het accent ligt te sterk op het tegengesteld-zijn. Het gedrag dat hoort bij de bepaalde pool, wordt zo vanzelfsprekend, spanningloos aanvaard, dat het geen vragen meer oproept. Het lijkt de polarisatie te bevriezen tot een spanningloze zekerheid. In de psychopatenzorg komen daar de polen goed-kwaad bij. Mensen die opgenomen worden, hebben 'slechte' dingen gedaan, de mensen die er werken perse niet. Een dergelijke situatie geeft rust en zeker-

heid zolang deze polen haast spanningloos, gefixeerd blijven bestaan. De situatie is duidelijk en maakt het gemakkelijk voor allerlei vragen oplossingen te vinden — in de 'gezonde, goede' pool (de staf): de mensen die wat anders willen zullen abnormaal gevonden worden en worden uitgestoten; de 'patiënten' die deze spanningloze polarisatie ontkennen, worden afgevoerd, ontslagen; de lastigen zijn per definitie het ziekst, ongeneeslijk. Het hele systeem houdt zich in evenwicht ten koste van de devianten. Dit lijkt haast ongelooflijk. Toch zijn er sterke aanwijzingen dat de feiten mij gelijk geven. In onze kliniek, die pretendeert met alle mensen door te willen gaan tot het einde, werden van september 1966 tot januari 1972 210 mensen opgenomen. Van deze groep werden er 90 overgeplaatst of niet heropgenomen na een ontvluchting. Dit is iets minder dan 50 procent. De gegevens van de Dr. H. van der Hoevenkliniek, over een langere periode, geven een zelfde percentage uitvallers'.

De overplaatsingen gebeuren meestal omdat de mensen te moeilijk, te gevaarlijk, onbehandelbaar zijn. Ik denk echter dat zij op een of andere manier devianten zijn. Heel duidelijk geldt dit ten aanzien van de druggebruikers. Zowel de stafleden als de bewoners die drugs gebruikt hadden of gebruiken, zijn zeer snel en vaak geruisloos verdwenen ten gevolge van de pressie van de anderen. Zij zijn zelfs bij ons duidelijke devianten. Zelfs onder de devianten maken wij nieuwe slachtoffers. Ongeveer 50 procent, een pool! Ik verwacht dat hetzelfde gebeurt bij alle hulpverlenende instanties, maar de mensen die afvallen zijn niet voldoende gemotiveerd om hulp te vragen, of onbehandelbaar omdat bijvoorbeeld hun ego-structuur te zwak is of omdat zij niet intelligent genoeg zijn. Er zijn uiteraard nog tal van andere 'geldige' excuses. Ik verwacht dat ik — wij — uit een willekeurige groep waarmee ik moet werken of leven ook ongeveer de helft zal afwijzen.

Uiteraard zijn er meer spanningspolen in het systeem, doch deze blijven verborgen onder de hoofdtegenstelling ziek-gezond, goed-kwaad, zieken-helpers. Zodra 'officieel' twijfel aan deze polarisatie ontstaat, komt er onrust, beweging, conflict. Toch zijn er voldoende redenen om te twijfelen aan de tegenstellingen. Ten aanzien van goed-kwaad is dit gemakkelijk. Geleidelijk gebeurt het ook met betrekking tot de polen psychisch ziek-psychisch gezond. Als men omgaat met de mensen die opgenomen worden, valt deze scheiding weg. Het zijn mensen zoals wij zijn, in dit opzicht. Dan worden allerlei andere tegenstellingen, polarisaties zichtbaar: emotioneel-rationeel, deskundig-menselijk, therapie-samen leven, toekomstgericht-nu-gericht. Dit is erg belangrijk, omdat er beweging komt, een onoplosbaar conflict ontstaat. De statische opstelling verdwijnt en naar aanleiding van allerlei incidenten wordt voortdurend gevochten over allerlei kleinigheden, telkens komen andere polen tegenover elkaar te staan. Het tegenover elkaar staan loopt dwars door alle geledingen heen. Stafleden en bewoners blijken zich samen te verzetten tegen een overplaatsing of vinden samen dat een bepaald incident niet te tolereren is. Sommigen blijken ineens te vinden dat er meer gepraat moet worden en anderen dat er meer gedaan moet worden. Iedere keer opnieuw vormt zich een tegenstelling, waarbij telkens weer anderen tegenover elkaar staan.

In feite zijn de problemen, als de situatie zo is, niet in de gebruikelijke zin oplosbaar: er kunnen geen afspraken worden gemaakt over wat gedaan moet worden. Toch gebeuren er dingen en gaat de ene dag over in de andere. Het ene incident volgt op het andere. De agressie en afweer, het dichtgaan ten opzichte van elkaar worden gevolgd door het openstaan voor elkaar. Dwars door alles heen, dwars ook door de mensen zelf. Een staflid of een bewoner zal tijdens een bijeenkomst roepen om orde en aandringen op zakelijkheid, en in dezelfde bijeenkomst zal hij om begrip vragen en willen praten. In zo'n gebeuren kan iedereen zich thuis voelen: de ene keer voelt hij zich veilig, de andere keer bedreigt het hem. Zo beweegt iedereen in huis zich voortdurend rondom de steeds weerkerende incidenten en problemen.

Zo zou het idealiter kunnen zijn, maar aangezien ook hier sprake is van een polariteit, staat uiteraard tegenover dit streven naar beweging een streven naar rust. Voortdurend komt in de personen (bewoners en staf), maar ook in de groepen, in de hele gemeenschap het verlangen op om stil te staan, eens orde op zaken te kunnen stellen, te kunnen zien waar je staat, weer eens duidelijk te weten wie je bent ten opzichte van de anderen, het verlangen ook om duidelijk te zien wat kan en niet kan, wat mag en niet mag, wat acceptabel is en wat niet — tegelijk ook om te weten dat je macht hebt te beïnvloeden wat er gebeurt (sommigen willen voelen dat zijzelf macht hebben, anderen dat er in ieder geval iemand is die macht heeft, dat je beschermd kunt worden).

Naar mijn mening is deze voortdurende beweging, hoe uitputtend en haast onverdraaglijk ook, het enige dat constructief is voor alle mensen die in een kliniek zijn, niet omdat alle problemen erdoor opgelost zouden worden, maar omdat het goed is als mensen zo met elkaar omgaan, zichzelf ervaren ten opzichte van anderen. Jezelf ervaren aan en met andere mensen is waarschijnlijk het meest echte in het leven.

Het moet mogelijk zijn dat deze beweging voortduurt, maar het is moeilijk, omdat de manier waarop wij hebben 'leren' leven zo heel anders is. We hebben leren leven met statische zekerheden, absolute zekerheden, duidelijkheid. We wisten waar we aan toe waren. Goed was goed, slecht was slecht. Ziek was niet gezond. We hebben geleerd dat tegenstellingen absoluut zijn. We hebben niet geleerd dat in onszelf de polen niet scherp en hard zijn, dat leven en dood verweven zijn, dat goed en kwaad steeds tegelijk aanwezig zijn.

Wil een kliniek, de kliniek, aan het gevaar van een starre, nutteloze polarisatie ontkomen, dan zal iedereen wisselend in zichzelf de 'ciculaire' spanning dienen te ervaren. Misschien wint het 'geleerde' van vroeger het toch en bevriest de kliniek opnieuw tot twee partijen, die, zonder dat dit met zoveel woorden wordt uitgesproken, tegenover elkaar staan, maar ik geloof en hoop dat het geen noodzaak is.

CONTACT MET DR. MAAS

Lezers die met de heer Maas van gedachten willen wisselen, vragen hebben, het met hem eens of oneens zijn, verzoeken wij hun gedachten in beknopte vorm op papier te zetten en aan ons op te zenden. Wij zullen de reacties dan gaarne aan dr. Maas voorleggen en er in een later nummer op terugkomen. (Red.)

1975 een nieuw jaar?

COLUMN RP

De laatste tijd doet een oud-hollands gezegde weer wat meer van zich spreken: "het concert des levens kent geen program!"
Juist nu wij alweer zoveel jaren leven met het dogma van voorbereiden, plannen, planmatig uitvoeren, evalueren en dit alles weer gevat in een procedure, waaraan een grondplan ten grondslag ligt, juist nu is het een verademing bij zo'n spreuk, stil te staan.
Wij zijn toch pas begonnen met het jaar 1975! Bestaat er een plan voor dit nieuwe jaar, zoals er ook één is voor de natuur. Of volgt de natuur nu ook weer niet zo'n volledig dienstrooster?
Natuurlijk is er een constant rythme waarin zij zich manifesteert, de seizoenen volgen elkaar op — de lente komt na de winter en voor de zomer — maar toch . . .
Er zijn zoveel bijverschijnselen in diezelfde natuur waar te nemen, dat elk najaar nooit een heel echte herfst en elk voorjaar nooit een lente in haar volle betekenis blijkt te zijn.
De natuur heeft wel haar rythme, maar een duidelijk omlijnd program volgt zij niet. Het is alleen de rode draad der getijden die zicht- en voelbaar dwars door de jaren heen loopt.
Ook het leven van elke dag, het leven van elk mens kent zo'n draad; maar het begin noch het einde daarvan en ook de weg waarlangs deze zich afwikkelt, zijn nimmer vooruit te bepalen. Zelfs niet in een maatschappij die ons vanaf onze creatie tot onze crematie verzorgt.
Alhoewel wij ook in ons politiële werk planmatig moeten werken weten wij maar al te goed hoe juist door het gebeuren van buitenaf uitgezette beleidslijnen en uitvoeringsobjecten zo beïnvloed worden, dat wat éénmaal met zorg voorbereid is, veelal niet aan optimale realisering toekomt. Gezegd zou dus kunnen worden, dat waar de politie zoveel zekerheid nastreeft — voor de burger en zichzelf — zij het juist is die met een zo groot mogelijke mate van onzekerheid moet (leren) leven.
Ook in 1975!
Maar wil dit jaar voor ons een nieuw begin met zich brengen, dan moeten wij ons dàt bewust zijn: de zekerheid van de onzekerheid!
Ook in onze opvattingen over de taak van de politie in een maatschappij, die o.m. door demonstraties en crimineel geweld gekenmerkt wordt, dienen zekerheid en onzekerheid over "aanpak" in een zeker rythme aanwezig te zijn.
Bereidheid van gebaande wegen af te durven stappen, éénmaal ingenomen standpunten bezien en wanneer nodig ook te herzien of zelfs te verlaten.
Niet een klakkeloos verwerpen van wat ons heilig is of ons niet aanstaat. Vooral ook nu doortastend durven zijn als het er op aankomt. Wel tolerant, maar in die tolerantie niet toegevend zijn!
In feite betekent het telkens opnieuw beginnen aan iets waar wij al lang mee bezig zijn.
Gaan wij zo 1975 in, dan is er ook geen sprake van een nieuw jaar, maar wel van een jaar waarin wij het opnieuw gaan proberen. Met veel onzekerheid, maar juist daardoor des te boeiender.

Frackers

Johnny S.(34) bijnaam: Johnny de ruitentikker.

Glasruiten zitten hem niet in de weg.

Lexan wel!

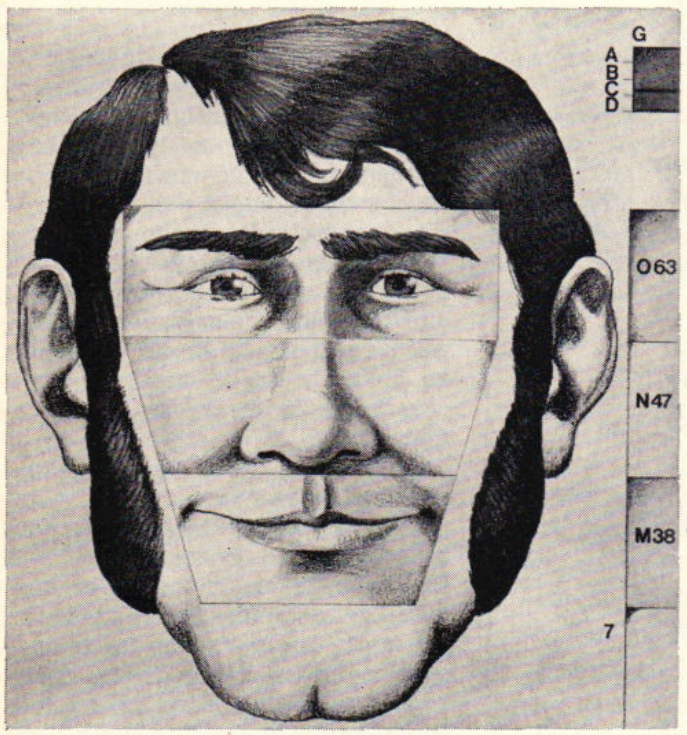

Johnny S. Verandert snel glasruiten in glasscherven en verdwijnt dan snel, beladen met buit, in de duistere nacht. De volgende morgen kunt u de schade opnemen. Een bezoek van ruitentikker Johnny kost u tijd en veel geld. Besluit uw ramen onbreekbaar te laten beglazen. Met Lexan. Want Lexan geeft Johhny S. geen schijn van kans. Gegarandeerd.

LEXAN®

helder als glas sterk als staal

Lexan is verkrijgbaar bij uw glashandel.

Bon Zend mij documentatie over Lexan onbreekbare beglazing.

Opzenden aan: Vink - Antwoordnr. 1 - Didam
Geen postzegel plakken.

Naam .....

Adres .....

Plaats .....

M. A. VINK B.V. - Didam - Telefoon 08362 - 81 11

Tijding van de leiding

GENERAAL W. M. REHORST:

Interview: J. J. H. v. Aerssen.

Het eerste intervieuw met de Algemeen Inspecteur (RPm december 1974) heeft reacties uit het Korps teweeg gebracht. Gelukkig, want naast het geven van informatie door de korpsleiding, is de dialoog — het opheffen van het één richting verkeer — één van de belangrijkste redenen geweest in de totstandkoming van de maandelijkse gesprekken tussen korpsleiding en RP-Magazine, beter gezegd: tussen korpsleiding en korps. Zo gingen er stemmen op, die meenden dat het Korps Rijkspolitie in feite een aflopende zaak is. Anderen stelden dat de incompleetheid van de algemene inspectie, waarover de generaal sprak, het korps praktisch onbestuurbaar maakt. Weer anderen vinden, dat "inspraak" bij benoemingen van chefs mogelijk moet worden gemaakt.
Voldoende aanleiding voor RP-Magazine om op deze punten wat dieper met de algemeen inspecteur in te gaan.

RPm: Vindt u het Korps Rijkspolitie een aflopende zaak en is er, i.v.m. de re-organisatie van een soort uitdrijven sprake?

Generaal Rehorst: Hoe de organisatie van de politie er zal gaan uitzien is een vraag die in de toekomst ligt verborgen. Maar welke organisatievorm de "stroom van bewegingen" die op gang is gekomen uiteindelijk ook tot gevolg mag hebben, vast staat, dat zowel de rijks- als de gemeentepolitie in die organisatie zullen zijn opgenomen.
Over één ding is men het daarbij — ook in gemeentepolitiekringen — eens en wel, dat alleen grote eenheden in de toekomst doelmatig zullen kunnen functioneren. Waarbij de decentralisatie aan de basis, gericht op de plaatselijke behoeften, populair gezegd; "de man in de straat", niet in het geding behoeft te komen.
Direct anwoord gevende op uw vraag, is het mijn stellige overtuiging, dat het Korps Rijkspolitie in welke organisatie dan ook zeker zijn rechtmatige

KORPS RIJKSPOLITIE GEEN AFLOPENDE ZAAK VAN UITDRIJVEN GEEN SPRAKE INSPRAAK BIJ BENOEMINGEN ONDERZOEKEN

plaats zal gaan innemen. Van een aflopende zaak, of een soort uitdrijven is dus bepaald geen sprake.
Het Korps Rijkspolitie, met zijn 9000 man, dat bewezen heeft in de huidige moderne maatschappij bijzonder goed te functioneren, is in deze zeker "gesprekspartner".

RPm: Dus het Korps Rijkspolitie heeft nog toekomst?

R.: Absoluut. Als algemeen inspecteur heb ik niet alleen de opdracht, — maar zelfs de plicht — het korps te ontwikkelen en zo sterk mogelijk te maken. Er is geen enkele aanleiding, ook niet in het vooruitzicht van de nieuwe organisatie, om af te wachten en bij de pakken neer te gaan zitten. Daar is niemand mee gediend. Het bestaansrecht van het Korps Rijkspolitie is ook in deze tijd en in deze structuur boven iedere twijfel verheven.
Als ik het bestaansrecht en de toekomst van het Korps Rijkspolitie ook maar enigermate in twijfel zou trekken, zou ik niet met zoveel genoegen mijn functie als algemeen inspecteur kunnen uitoefenen.

RPm: Wat is uw persoonlijke mening over één nationale politie?

R.: Uiteraard heb ik een persoonlijke mening daarover. Zoals u echter weet is de minister van justitie 'hoofd' van de rijkspolitie en 'bedient' hij zich van mij, als algemeen inspecteur, voor wat betreft de dagelijkse leiding van het korps. In dat licht bezien, acht ik een concrete uitspraak dienaangaande op deze plaats niet gepast.
Wel ben ik van mening, dat de grootst mogelijke eenheden het meest doelmatig werken. Met andere woorden: ik ben vóór een één-soortige politie, geënt, gedecentraliseerd, of hoe men het ook noemen wil, op de plaatselijke behoeften. En uit de kontakten, die ik heb met de hoofdcommissarissen van politie is mij bekend, dat ook in de grote gemeenten in dezelfde geest wordt gedacht.

Korps onbestuurbaar?

RPm: De vrees bestaat, dat de onderbezetting van de algemene inspectie, waarover u in het eerste interview sprak, de besturing van het Korps voor u praktisch onmogelijk maakt. Vindt u dat ook? Zo ja, wat denkt u er aan te doen?

R.: Onbestuurbaarheid is een (té) groot woord, maar wel ben ik van mening, dat de onderbezetting van de algemene inspectie een goed functioneren van dit orgaan bepaald in de weg staat. Ik kan daar dan ook beslist geen juichkreet over laten horen.
Voorwat de oplossing van dit uiterst belangrijke en — niet minder urgente — vraagstuk betreft, stel ik mij voor:

a. de vacatures zo snel mogelijk te doen bezetten door geselecteerd personeel, dat niet alleen bereid maar vooral ook capabel is, om in teamverband dit orgaan optimaal te doen functioneren; en
b. de integratie van de algemene inspectie in het korps, met alle beschikbare middelen krachtig te stimuleren.

Eén van deze middelen is de snelle realisering van de geplande — en in een vergevorderd stadium van oprichting zijnde — stafbureaus 'algemene inspectie' en 'voorlichting', die beide in deze een belangrijke rol kunnen vervullen. Daarnaast wil ik bevorderen, dat — binnen het raam van de mogelijkheden — iedere individuele medewerker aan deze inspectie zo dicht mogelijk bij "de praktijk" komt te staan, zodat een beter wederzijds begrip tot stand kan komen.

RPm: Hoe denkt u over inspraak bij benoemingen van chefs?

R.: Deze aangelegenheid heeft mij reeds als districtscommandant beziggehouden, i.v.m. aanwijzing van de groepscommandanten. Daarbij heb ik wel eens gelegenheid tot inspraak, die ik overigens liever zou willen kwalificeren als inbreng, gegeven.
Het grote probleem daarbij is, dat men — hoe dan ook — gebonden is aan de bepalingen van het AKR (ambtenarenreglement korps rijkspolitie), speciaal m.b.t. de punten anciënniteit, bekwaamheid en geschiktheid.
Stel nu dat men de bepalingen van het AKR (en andere voorschriften op dit punt) opzij schuift ten gunste van de inspraak, dan kan dit niet alleen frustrerend werken, maar ook de rechts-positionele verworvenheden van de politieambtenaar ernstig in gevaar brengen. En daar mag je toch bepaald niet lichtvaardig over denken.
Op dit moment heb ik dan ook (nog) de nodige moeite met het hier en daar geopperde denkbeeld "commissies" uit het korps bij benoemingen te laten meespreken. Bij inspraak moet je naar mijn mening in de eerste plaats goed weten waar je over praat.
Inspraak vereist een bepaalde deskundigheid en inzicht. Als die niet aanwezig zijn, wordt het een gevaarlijke zaak.
In mijn huidige functie heb ik bij benoemingen ook wel gelegenheid tot inspraak gegeven.
Uit dit alles moge blijken, dat ik bepaald niet afwijzend sta tegenover dit uiterst tere en niet minder moeilijke vraagstuk, maar ik wil nogmaals benadrukken, dat benadering ervan met de uiterste omzichtigheid en zorg dient te geschieden.

RPm: Hebt u enig idee, hoe men het probleem zou kunnen aanpakken en zo ja, bent u bereid in die richting stappen te ondernemen?

R.: Ik zei reeds, dat dit probleem de nodige aandacht verdient en ook mijn belangstelling heeft. Ik stel mij voor, als de stafafdeling „algemene inspectie" is gevormd, dit probleem daar aan de orde te stellen.
Uiteraard kunnen en moeten in dit onderzoek ook andere instanties, zoals b.v. de algemene dienstcommissie en niet in de laatste plaats het ministerie zelf (GO) een rol spelen.



Thema: 'Alarmeer, wat u ook ziet'

. . . 'gepakt' . . .



RP-idee leidde tot kalender 1975 Crime Prevention



In een oplaag van 30.000 exemplaren is deze maand een kalender 1975 verspreid door de intergemeentelijke commissie Crime Prevention, waarin elf gemeenten in de Randstad en het Korps Rijkspolitie zitting hebben. De kalender, die een bijdrage wil zijn tot het voorkomen van misdaden, kwam tot stand naar aanleiding van een in rijkspolitie-kringen geboren idee.
Op de kalender zijn twaalf maandthema's in beeld gebracht, zoals verslaving aan hard drugs, diefstal uit auto's, zakkenrollers, e.d.
De commissie verwacht dat deze maandthema's de burger zullen aansporen tot een hernieuwde bezinning op de vraag wat zijn aandeel in de bestrijding van de criminaliteit kan zijn.
Pim Korver Filmprodukties zorgde voor twaalf — fototechnisch gezien — goede platen. Tegen de regie van enkele opnamen hebben wij echter bezwaren. Met name de studioplaat van de gesuggereerde kinderlokker valt uit de toon bij de andere, weliswaar alle ook ge-enscèneerde, maar toch realistisch gebleven foto's. Iets 'overdone' is naar onze smaak ook de 'verongelukte' automobiliste met naast zich de fles Clarijn, terwijl de avondlijke opname van een meisje op straat de vraag opwerpt of hier voor prostitutie, onvoorzichtig oversteken dan wel het bij-nacht-alleen-over-straat-gaan wordt gewaarschuwd. Het onderschrift (''Te laat . . .'') helpt daarbij evenmin. Maar daarvoor is het dan ook het maandthema van (1) april.

(AKA)

POSTBUS 399
EDE

Reacties van lezers op de inhoud van RP-Magazine kunnen worden ingezonden aan: Eindredactie RP-Magazine, Postbus 399, Ede Hoe korter en bondiger uw brief des te groter de kans op plaatsing.



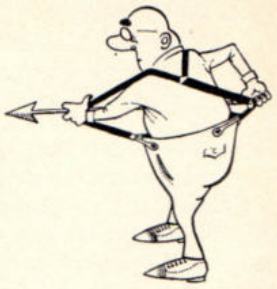

Waarom niet in eenvoudig Nederlands?

Op het artikel "De Primaire opleiding aan de pols gevoeld", geschreven door de commandant van de opleidingsschool te Apeldoorn (RP-mag. nov. 1974) geven wij graag enig commentaar.
Eerst willen we onze waardering uitspreken voor het streven om te komen tot een twee-jarige primaire opleiding. Niets liever dan dat en wat ons betreft kan dat niet snel genoeg gaan. In de praktijk hebben wij daar alle belang bij. Op plaatsen waar ons dit mogelijk was, hebben wij diverse keren hierop aangedrongen. Een van ons nam vorig jaar ook zitting in een commissie die de opdracht had uit te zoeken welke mogelijkheden aanwezig waren om te komen tot een praktische nascholing aan het nieuwe personeel. We menen een vorm te hebben gevonden en hopen dat het ontworpen plan nog in januari 1975 van start kan gaan.
Wat het artikel betreft menen we te mogen aannemen, dat dit voor alle lezers geschreven is, van jong tot oud, van laag tot hoog. En dan rijst bij ons de vraag, waarom dit artikel in zo'n moeilijk leesbare taal is geschreven. Het artikel is zo doorspekt met vreemde woorden, woorden uit een andere taal en hoogdravende beeldspraken, dat de gewone politieman die niet meer dan een Mulo/Mavo opleiding heeft genoten, zonder de bekende "van Dale" een bijna onverteerbare kluif voorgeschoteld kreeg. Onder gesprekken met collegae hebben we gehoord dat enkelen halverwege met het lezen gestopt zijn omdat het artikel te moeilijk werd. We nemen aan dat dit de bedoeling zeer zeker niet geweest is.
Het is ons bekend dat er zodanig ingeburgerde en reeds bij een ieder bekende "vreemde" woorden zijn, die men niet kan en behoeft te omzeilen. Er is echter een gulden middenweg en die is volgens ons hier zoek. Voor de meeste van de gebruikte moeilijke woorden, — en dat waren er bar veel — zijn toch gangbare nederlandse woorden te vinden?
We kunnen stellen, dat onze schoolopleiding niet voldoende is. Akkoord, daar zitten we dan mee en is niet meer te verhelpen. Aan de commandant van de opleidingsschool zal het bekend zijn welke opleiding de gemiddelde politieman heeft genoten, en volgens ons had hij daar bij het schrijven van zijn artikel rekening mee moeten houden.
Buiten de weg om die we in het normale dienstverband moeten volgen, richten we een verzoek tot de schrijver en wel dit: "Een volgend artikel graag in eenvoudig Nederlands". Verder hopen wij dat op de opleidingsschool tegenover de toekomstige jonge politieman (die geen middelbare schoolopleiding heeft genoten, wèl begrijpelijke taal wordt gebruikt, om het kweken van minderwaardigheidscomplexen te voorkomen.
Wij wensen de commandant van de opleidingsschool veel sterkte toe bij zijn streven en zien uit naar een volgend artikel, waarin hij z'n ervaringen over een tweejarige opleiding kan weergeven. Doch dan wel graag in een taal die voor ieder te vatten is.

Diemen,
Adj. J. Bark
Owmr. W. Hadderingh

(Tekst door de redaktie bekort)

● Noot van de eindredacteur: Het artikel bevatte inderdaad nogal wat 'moeilijke woorden' en vakuitdrukkingen waar veel hedendaagse 'mens-wetenschappers' zich van bedienen. Maakte dat het betoog onnodig moeilijk voor de gemiddelde politieambtenaar? Of onderschatten we de man die door z'n veelsoortige kontakten met mensen wellicht een zeer goed 'verstaander' is geworden?

Op pag. 27 hebben we een aantal minder eenvoudige woorden uit genoemd artikel gelicht voor een quiz-je. Test uzelf eens.

POSTBUS 399

Persburo A.D. dat de eindredaktie van ons blad voert is verhuisd van Bennekom naar Ede. Dat heeft tot gevolg, dat ook de titel van de rubriek Ingezonden Brieven (Postbus 47) moest veranderen. Voortaan is het Postbus 399.

★ ★ ★

Ridder Pim Sierks over domme mensen

Lang heb ik gewacht met het opstellen van een z.g. antwoord op de grove taal gesproken voor de T.V. door de commandant van het Transaviavliegtuig tijdens het kapingsdrama. Ik heb juist lang gewacht om elke "heet van de naald gedachte" uit te sluiten.
Tot mijn zeer grote spijt heb ik van de zijde van het Korps nog geen weerwoord gehoord aan het adres van Sierks. Vandaar deze reactie van een "noncombattant".
Over het drama zelf is al uitvoerig genoeg geschreven en gesproken, belangrijke personen (er waren er voor mij nog veel meer) zou ik nader willen belichten nl.:

a. de commandant van het Transaviavliegtuig; hij gaf zich vrijwillig op dit te besturen,

b. de opperwachtmeester der Rijkspolitie Meijer; hij gaf zich vrijwillig op om de autobus met de kapers naar een vliegveld te rijden.

Beide heren zijn voor de T.V. geweest vanzelfsprekend eerst de heer Sierks. Uit zijn wijze van spreken wekte hij bij mij de indruk van de stoere jongen, te vergelijken met zo'n robuuste hoofdfiguur uit een Western. Bepaalde gedachten echter, die bij mij opkwamen o.a. van een latente zelfverheerlijking, drong ik steeds weg, want hij had het toch maar gefikst.
Totdat je later tot de conclusie komt, door een dagblad interview dat de indruk, die je van deze man tijdens de eerste TV-uitzending gekregen had, kennelijk de juiste was geweest. Ik citeer Sierks:

"Waar ik altijd wel bang voor ben dat zijn die verrekte domme mensen. Overal lagen van die scherpschutters, er zal maar één stomme idioot zijn met een I.Q. van 30%, maar nog net geschikt voor de Rijkspolitie, die kans ziet een held te worden door op een terrorist te gaan schieten".

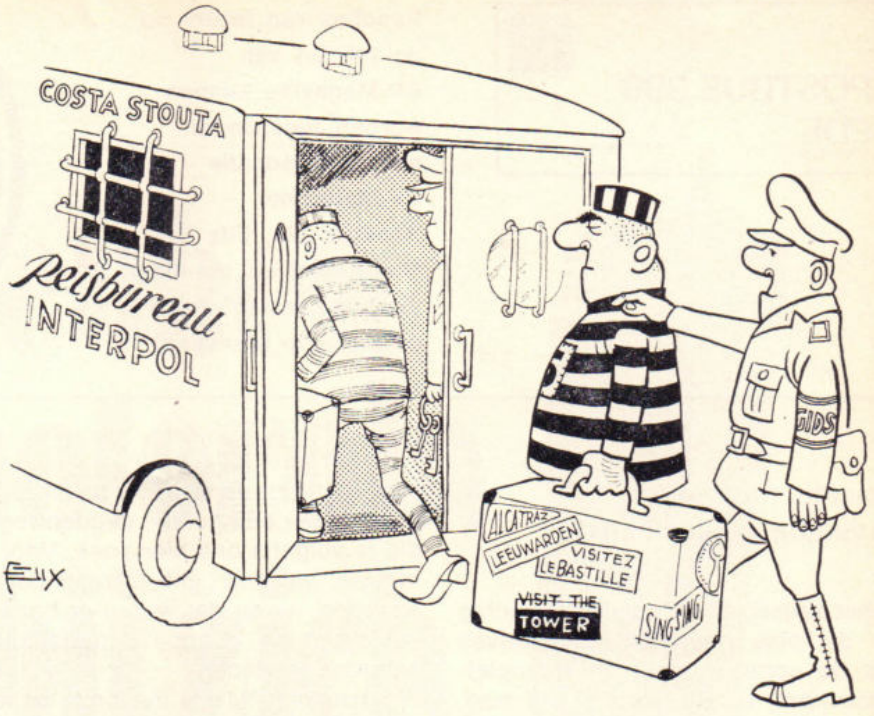

Daar kan het Korps Rijkspolitie het mee doen. Hier wordt een Korps beledigd, dat gedurende zovele jaren ondanks een zware onderbezetting haar taak onder vaak moeilijke omstandigheden heeft moeten verrichten, een Korps, dat een steeds grotere selectie toepast bij de personeelswerving, waar opleiding na opleiding en cursus na cursus wordt gegeven, zaken waar — daar ben ik van overtuigd — Sierks nog nooit van gehoord heeft. Uit deze mensen hebben zich voor bijzondere taken vrijwilligers aangemeld, die (alweer na een strenge selectie) tot een uitgelezen groep werden toegelaten, de scherpschutters, onder leiding ook al weer van een uitgezochte officier der Rijkspolitie. Kinderlijk is de gedachte dat één van deze scherpschutters zo maar zou gaan schieten. Natuurlijk wordt het commando daartoe uitsluitend en alleen gegeven door de commanderende officier, die vanzelfsprekend van "hogerhand" de meest duidelijke en niet voor tweeërlei uitleg vatbare instructies zal hebben gekregen.
De koninklijke onderscheiding is Sierks gegund, hij heeft hem naar mijn mening verdiend.
Ook het interview met de tweede belangrijke persoon, opperwachtmeester Meijer, heb ik beluisterd. Hij deed het zeer goed, beschaafd, zonder opsmuk of dikdoenerij, niemand kwetsend. De leiding van het Korps Rijkspolitie en allen, die daar deel van uit maken, konden trots zijn op de wijze waarop hij hen vertegenwoordigde. Hij was het toch die de bus bestuurde, waarin de Japanners met geladen pistolen en **op scherp gestelde handgranaten** bij zich, vervoerd moesten worden.
Dank opperwachtmeester Meijer voor de waardige wijze waarop u het Korps vertegenwoordigd hebt, Ik ben er trots op, dat U door H.M. de koningin persoonlijk de onderscheiding tot ridder werd opgespeld.
Een verdiende onderscheiding.
Sierks vliegt weer en behoeft zich wellicht nooit weer aan te melden voor een bijzondere opdracht (ik zeg niet, dat hij het niet weer zou doen). De jongens van de Rijkspolitie doen hun werk weer verder en voor wat betreft de geselecteerde groepen doen ze dat in het besef, dat ze elk moment van de dag of nacht opnieuw opgeroepen kunnen worden om zich weer in te zetten voor bijzondere taken, dikwijls onder de gevaarlijkste omstandigheden, niet één keer, maar telkens en telkens weer en dat in een wereld, waarin het geweld nog nooit zo'n grote plaats heeft ingenomen als thans het geval is.

J. Kastelein, Amsterdam

Het vertrouwde adres
voor betrouwbare banden
tegen aantrekkelijke prijzen!
B.F.Goodrich
'n goeie greep
sampermans voor autobanden
erkend lid vaco

INFO RP INTERN

Nieuws
uit de districten:

- Reservisten bewapenen zich zelf . . . . . (13)
- Verbaliseringsbeleid op de helling . . . . . (14)
- CRS: wedstrijdsportbrief teleurstellend . . . . . (15)
- Kaderschool verhuisd
- West I korpskampioen zwemmen . . . . . (16)
- Denkhoofden in actie in Huissen . . . . . (17)

Aan INFO INTERN
werkten deze keer mee:

B. Roomer, Th. Spelt, F. Scholten, J. Oosting, J. J. H. van Aersen, C. A. v.d. Horst.

Eindredactie: J. J. H. van Aerssen.

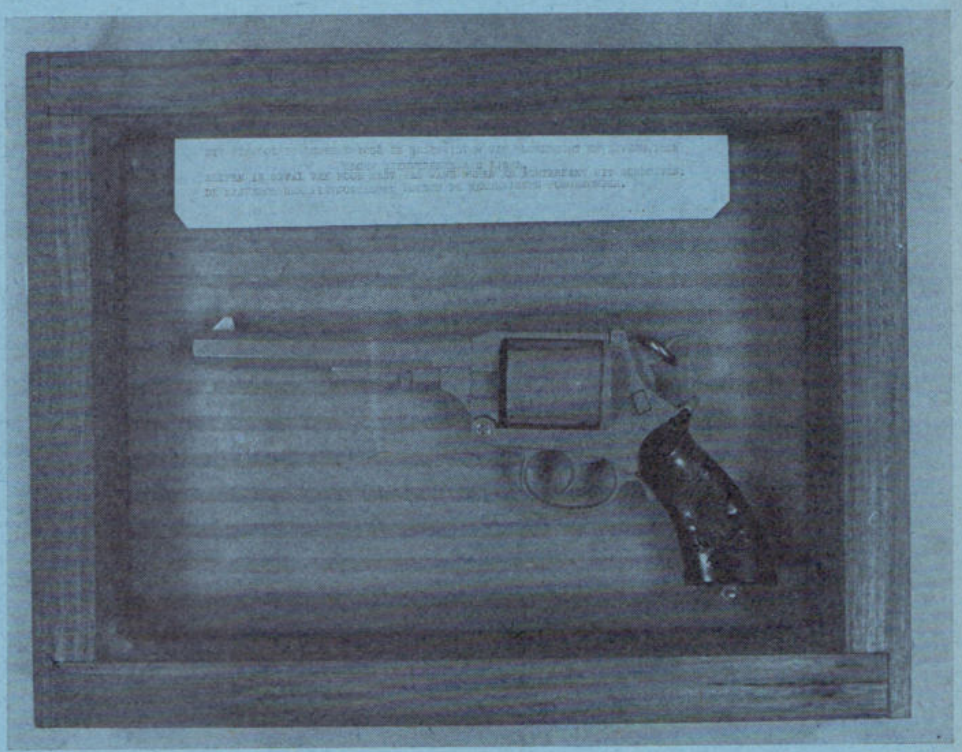

Reservisten zorgen zelf voor bewapening

De reservisten van de groep Nieuwerkerk a.d. IJssel hebben tijdens een contactavond van de personeelsvereniging Beres (beroeps- en reservepersoneel) hun groepscommandant een (nep)revolver aangeboden, ter vervanging van de afgekeurde Webley en Scott. Verpakt in een keurig kastje werd het "wapen" ter beschikking gesteld.

De tekst boven het vuurwapen luidt:

Dit pistool is bestemd voor de reservisten van Moordrecht en Zevenhuizen, groep Nieuwerkerk a.d. IJssel. Alleen in geval van nood kast van wand nemen en achterkant uitschroeven! De bijbehorende pistooltassen worden de reservisten toegezonden.

KRANTEN SCHRIJVEN.

De Gooi- en Eemlander van 7.1.1975.

Slim!!

Kentekens

Er waren eens twee Fiats 600, die hetzelfde kenteken droegen.
Zij stonden naast elkaar in de Hanenburglaan te Den Haag.
De politie onderzocht het geval en ontdekte, dat beide Fiats het eigendom waren van een Groningse manager.
Hij liet twee auto's rijden op één kenteken, want dat scheelde hem één keer wegenbelasting.
Het mag niet.

WUIVER

FA. WKW

modern ingericht carrosseriebedrijf lasserij-, uitdeuk- en spuitinrichting

Inbouw van Coenen-patent schuifdaken

Ulgersmaweg 14
GRONINGEN
Telefoon 050 - 3 27 33

ONZE GELD WINKEL

HELPT U GRAAG

Door onze volmachten garanderen wij u vlotte en correcte afwerking.

Geen bijkomende kosten.

Enige voorbeelden:

f 5.000,— kost 36 x f 170,—
f 6.000,— kost 36 x f 205,—
f 10.000,— kost 36 x f 340,—
f 6.000,— kost 48 x f 165,—
f 8.000,— kost 48 x f 220,—
f 10.220,— kost 48 x f 280,—
f 8.000,— kost 60 x f 197,96
f 10.000,— kost 60 x f 247,45
f 15.000,— kost 60 x f 371,17

Elk bedrag mogelijk. Kosteloos aanvragen.

Bij voorkeur telefoneren 045-211527, 's avonds na 6 uur 211595.

NVF Nationaal Verzekeringskantoor Floegel
Postbus 46, Hoensbroek

Mr. F. O. Leusink:

Verbaliseringsbeleid op de helling. Driehoek bestuur-politie-justitie moet beleid bepalen.

Tijdens het afscheid van de groepscommandant in Groesbeek, adjudant H. v.d. Broek, heeft mr. F. O. Leusink, waarnemend hoofdofficier in het arrondissement Arnhem, enkele bemerkenswaardige dingen gezegd over het zich wijzigende beeld inzake het verbaliseringsbeleid.
Vroeger, aldus mr. Leusink, was het de individuele politieman, die voor een goed deel zijn beleid in deze uitmaakte. Hij was, zo is het wel eens uitgedrukt, de enige werkelijke eenheid. Pogingen tot beleidsbeïnvloeding uitten zich in de vorm van aanmoedigingen om een hoger aantal processen-verbaal te maken. Hetgeen tevens een belangrijke factor vormde in het vlak van de persoons-beoordeling.
Dat is in deze tijd wel heel anders geworden.
Er is een werkgroep ingesteld voor het verbaliseringsbeleid inzake misdrijven, terwijl ook reeds de gedachten worden bepaald op het verbaliseringsbeleid bij overtredingen. De steeds gecompliceerder samenleving laat niet meer toe, dat de individuele politieambtenaar, — zonder enige beleidsinformatie op de achtergrond — zelf bepaald of al dan niet proces-verbaal moet worden opgemaakt.
De politieman wordt geconfronteerd met massaal optreden, met reeksen van strafbare feiten uit verordeningen die niet meer gehanteerd worden, omdat ze verouderd zijn. Voorts met afdoeningen door de justitie, waarbij vragen rijzen over de strafmaat.

Verantwoordelijk

Bestuur en openbaar ministerie, zo zei mr. Leusink, kunnen en mogen zich niet aan hun verantwoordelijkheid op dit punt onttrekken. Zij moeten een stuk beleid ontwerpen, dan wel stimuleren, waaruit anderen een zodanig beleid kunnen ontwikkelen, dat door bestuur en O.M. kan worden gelegaliseerd.

Het is de driehoek bestuur-politie-justitie waarbinnen het beleid dient te worden vastgesteld. Zij dienen samen tot één lijn te komen.

Discussie

Volgens mr. Leusink staat bijvoorbeeld het begrip strafmaat ter discussie. De Strafmaat, waarbij het seponeerbeleid van het openbaar ministerie een rol speelt roept vragen op.
Ook de politieman, zelf lid van de samenleving, heeft zich niet kunnen ontrekken aan de veranderingen in die samenleving. Ook hij zal zich afvragen waarom hij iets doet en met welk resultaat.

Begrip

Mr. Leusink kon zich duidelijk voorstellen, dat de politieman het justitiële beleid soms onduidelijk en onbegrijpelijk vindt. Vooral wanneer een door hem opgemaakt proces-verbaal tot een "sepôt" leidt.
Het is daarom volgens de Arnhemse officier van justitie onontkoombaar, dat de politie een beleid gaat hanteren dat stoelt op door de 'driehoek' gegeven uitgangspunten. De blikschaderegeling, waarmede politie en justitie reeds vertrouwd zijn geraakt, is daar een goed voorbeeld van.

Verheugend

Mr. Leusink vond het tenslotte verheugend, dat een wezenlijk kontakt tussen justitie, bestuur en politie op gang is gekomen. In de politiegelederen komen steeds meer jonge mensen, met eigen tijd gebonden ideeën. Het zijn vaak andere dan die van de ouderen. Hetgeen, volgens hem, nog niet wil zeggen dat al het oude overboord kan worden geworpen en alleen het nieuwe goed is.

JvA.

Waar (Kerst)verhaal

Uit het dagrapport van de groep Didam (25.12.1974, 09.00) Vernieling ruit M. B. schendt kerstbestand.

En het geschiedde in de kerstnacht zo rond twee uur. Piet B. trok op van Nieuw-Dijk naar Didam tesamen met zijn broer Jan die verschrikkelijk kwaad was op caféhouder M., omdat deze hem in de morgen had medegedeeld dat er "voor hem geen plaats was in de herberg". Aldaar aangekomen sloeg Piet met een 'gummistok' één der ruiten van de herberg stuk. Doch terwijl de politie werd gebeld door zijn echtgenote, begaf M. zich per auto naar Nieuw-Dijk alwaar hij de broers aantrof en de belofte werd gedaan de schade te betalen. Nadat wij verbalisanten zagen dat er licht straalde uit het slaapkamerraam van Piet, werden ook wij vervuld van de kerstgedachte en na enige tijd als herders te velde over huize B te hebben gewaakt, besloten wij om ons ter ruste te begeven onder het motto „Na de kerst zien wij elkander weder".

Kaderschool verhuisd

De Kaderschool van het Korps Rijkspolitie is m.i.v. 1 januari 1975 verhuisd van de Sarphatistraat 110 in Amsterdam naar

ARNHEMSEWEG 348
APELDOORN.
tel. 05760-30903.

En mochten er onder de lezers nog "vreemdelingen in Jeruzalem" zijn, dan zij vermeld, dat op dit adres ook de Opleidingsschool van het Korps is gevestigd. Opleiding en kader-opleiding zitten dus nu onder "één dak". Het lijkt ons een goede start in het nieuwe jaar.

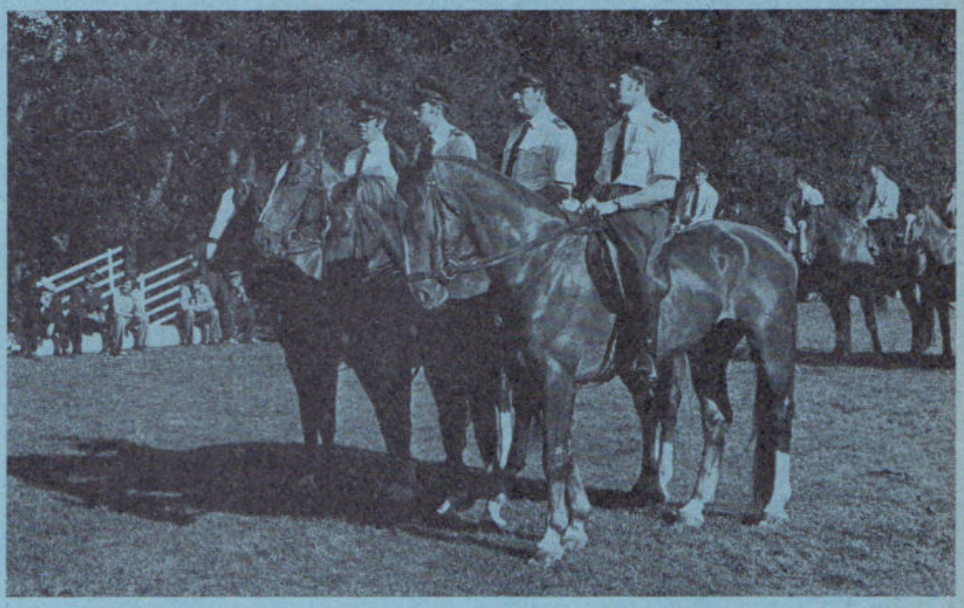

Paarden ingezet bij bevordering kontakt politie-burgerij

In het district 's-Gravenhage is een plan gereedgekomen voor ruitersurveillance door 10 leden van de bereden groep Wassenaar.
Zoals groepscommandant G. Kingma meedeelde, ligt het in de bedoeling de ruiters met een daarvoor bestemd vervoermiddel naar de rand van een bepaalde gemeente te voeren, waar bij een boerderij, o.d., de surveillance een aanvang neemt.
Buiten het landelijk deel van een gemeente wordt ook gesurveilleerd in en bij winkelcentra, parkeerterreinen, weekmarkten en soortgelijke plaatsen. Men hoopt, dat van deze wijze van surveilleren — naast het beoogde kontakt politie-burgerij — ook een preventieve werking zal uitgaan.

CRS: wedstrijdsportbrief 1975 teleurstellend

De CRS (contactcommissie van rijkspolitie-sportverenigingen) heeft de "wedstrijdsportbrief 1975" van de algemeen inspecteur van het korps rijkspolitie, waarin deze de nieuwe bepalingen t.a.v. faciliteiten voor wedstrijdsport en lichamelijke oefening in dienstverband bekend gemaakt, zeer teleurstellend genoemd. De commissie betreurt ten zeerste, dat de adviezen van de sportverenigingen (via CRS gegeven op het concept) en van de districtscommandanten, praktisch geheel zijn genegeerd.
In een brief aan de algemeen inspecteur zal de CRS van zijn teleurstelling over de sportbrief, waarin zoals de commissie zegt de (verplichte) lichamelijke oefening (l.o.) duidelijk boven de wedstrijdsport wordt gesteld doen blijken.

ons belang verzekeringen
amersfoort tel. (03490) 18444
Wenst u een exacte voorlichting over een verzekering voor de kosten van verpleging in een hogere klasse?
Vraag dan inlichtingen aan onze vertegenwoordiger of bel ons kantoor toestel 234.

Westelijke suprematie bij het zwemmen

WEST I WERD KORPSKAMPIOEN
WEST II OP DE TWEEDE PLAATS

In de uitstekend geoutilleerde zweminrichting van de Koninklijke Militaire Academie in Breda organiseerde RPSZ op 15 november 1974 de Korpskampioenschappen zwemmen 1974.
Na verbitterde en hevige, doch sportieve, "gevechten" toonde het westen zich superieur in dit onderdeel van de korpskampioenschappen, al legde met name zuid de westelijken op enkele onderdelen het vuur na aan de schenen. Desondanks werd West I met ruime voorsprong kampioen. De suprematie van West II was wat minder nadrukkelijk.
Na afloop van de wedstrijden reikte de algemeen inspecteur van het Korps, generaal W. M. Rehorst, in de O.O.-Mess de prijzen uit:

De einduitslag was:

1. en kampioen '74, West I, 151½ pnt.
2. West II, 107 pnt.
3. Zuid, 96 pnt.
4. Oost, 76½ pnt.
5. Noord, 69 pnt.

De gedetailleerde uitslagen luiden:

50 meter schoolslag

1. J. Buitenga, Noord, 36.3; 2. J. Polderman, West I, 36.4; 3. Chr. Schmidt, West I, 38.5; 4. B. Plasmans, Zuid, 41.0; 5. P. v.d. Dolder, Zuid, 41.5.

25 meter schoolslag veteranen

1. L. Voordehake de Keizer, Oost, 22.3.

50 meter borstcrawl

1. H. G. Bruynzeels, West I, 29.1; 2. J. G. de Man, Oost, 29.3; 3. H. J. M. v.d. Sande, Zuid, 29.5; 4. W. C. Wijnstok, Zuid, 29.7; 5. G. A. M. v. Mameren, West II, 29.8.

50 meter rugslag

1. L. W. v. Viersen, West I, 33.9; 2. Th. Meuwese, West II, 34.1; 3. R. K. Veenstra, West I, 34.6; 4. F. Post, Oost, 36.8; 5. P. de Pauw, Zuid, 37.8.

100 meter schoolslag

1. W. P. van Zijl, West I, 1.17.5; 2. E. Drent, West II, 1.18.4; 3. J. G. Buitenga, Noord, 1.23.5; 4. J. Polderman, West I, 1.25.1; 5. M. Hartveldt, Oost, 1.30.2.

25 meter rugslag veteranen

1. L. Voordehake de Keizer, Oost, 26.1.

3 x 50 meter wisselslag estafette

1. West I, 1.36.7; 2. West II, 1.40.5; 3. Zuid, 1.51.2; 4. Noord, 1.54.0 gedis.; 5. Oost, 1.55.4 gedis.

Popduiken

1. W. P. van Zijl, West I, 18.0; 2. Chr. Schmidt, West I, 18.5; 3. H. Oosterbaan, Zuid, 19.4; 4. A. v.d. Lee, West II, 20.6. 5. D. Bakker, Oost, 20.9.

100 meter borstcrawl

1. E. Drent, West II, 56.1; 2. R. K. Veenstra, West I, 1.01.5; 3. Th. Meuwese, West II, 1.06.9; 4. T. Passchier, West I, 1.10.8; 5. Gortemaker, Oost, 1.14.1.

50 meter gekleed

1. J. G. Buitenga, Noord, 51.8; 2. W. P. van Zijl, West I, 52.5; 3. F. M. W. Mouwen, Zuid, 55.1; 4. Chr. Schmidt, West I, 59.3; 5. A. H. Staal, Zuid, 1.06.6.

3 x 25 meter wisselslag

1. E. Drent, West II, 52.0; 2. L. W. van Viersen, West I, 55.0; 3. Th. Meuwese, West II, 57.1; 4. W. C. Wijnstok, Zuid, 57.9; 5. J. G. de Man, Oost, 58.7.

25 meter vrije slag veteranen

1. L. Voordehake de Keizer, Oost, 21.2.

5 x 50 meter vrije slag estafette

1. West I, 2.25.6; 2. West II, 2.28.0; 3. Zuid, 2.40.0; 4. Oost, 2.53.2; 5. Noord, 3.00.9.



Wie sprak hier van dualisme?
Op een Benelux-tentoonstelling in Breda poetst een lid van de gemeentepolitie liefdevol de Porsche van de rijkspolitie.
En dan beweert men nog dat het dualisme frustrerend zou werken op de samenwerking.

(foto techn. rech. Den Bosch)

SNEL GELD NODIG?

IN 1 DAG VAN ƒ 1000,— TOT ƒ 100.000,—

- ★ **Geen informatie werkgever, banken of buren.**
- ★ **Lopende leningen meestal geen bezwaar.**
- ★ **Kwijtscheiding bij overlijden.**
- ★ **Snelle afwikkeling door geheel Nederland.**

Voorbeeld:

ƒ 3000,— = ƒ 118,— p.m.	ƒ 10.000,— = ƒ 260,— p.m.
ƒ 5000,— = ƒ 166,— p.m.	ƒ 15.000,— = ƒ 375,— p.m.
ƒ 7500,— = ƒ 223,— p.m.	ƒ 20.000,— = ƒ 500,— p.m.

2e hypotheken ook zeer snel geregeld met lange looptijden.

Vraag vrijblijvend inlichtingen bij:

FINANCIERINGSKANTOOR J. H. v. d. GOOR, Schaepmanstraat 91, Wageningen
Telefoon 08370 - 1 06 21 (3 lijnen) na 18.00 uur 08370 - 1 55 83. Ook 's avonds en zaterdags.

„Politie denkhoofden" leverden slag in Huissen

In "De Gouden Engel" in Huissen (Gld.) organiseerde de SRGA (politiesportvereniging district oost) op 20 november 1974 een open schaaktoernooi.
Onder leiding van wedstrijdleider P. v. Laatum en schaakgedelegeerde H. v.d. Broek hadden zich 48 deelnemers uit het gehele land om de borden geschaard, nadat de heer Pijl, voorzitter van de NPSB, district oost, met een kort woord het toernooi had geopend.
Uit het feit, dat er van de 40 partijen slechts 8 in remise eindigden valt af te leiden, dat er met volledige overgave (in overdrachtelijke zin althans) werd gespeeld.
Naar gelang de speelsterkte waren de spelers in groepen ingedeeld.
Om 16.30 uur, precies volgens het tijdschema "viel" de laatste koningin en kon het klassement worden opgemaakt.

De prijzen vielen als volgt:

Hoofdklasse groep A:

1. Steyn, 5 pnt.; 2. Bûrs, 3½ pnt.; 3. Glasbergen, 2 pnt. (na loting).

Hoofdklasse groep B:

1. Deen, 4 pnt. (na loting); 2. Wensvoor, 4 pnt.; 3. Huffener, 4 pnt.

Klasse 1 A:

1. Terpstra, 5 pnt.; 2. Gaastra, 3½ pnt.; 3. Roseboom, 2½ pnt.

Klasse 1 B:

1. v.d. Haak, 4½ pnt.; 2. Ouwehand, 2½ pnt.; 3. Haverhoek, 2½ pnt.

Klasse 1 C:

1. Boersma, 5 pnt.; 2. Nieuwlaat 3½ pnt.; 3. Tuit, 3 pnt.

Klasse 2 A:

1. Mesker, 5 pnt.; 2. Zimmerman, 4 pnt.; 3. Pieper, 3 pnt.

Klasse 2 B:

1. Casius, 5 pnt.; 2. Slijkhuis, 3 pnt.; 3. Van Haren, 2 pnt.

Klasse 2 C:

1. Fugli, 4½ pnt.; 2. Joogenraad, 3½ pnt.; 3. Merkensteijn, 3 pnt.



Wedstrijdleider P. van Laatum en schaakgedelegeerde van de SRGA. H. van den Broek dachten mee.

Foto's R. P. Huissen

Hoe kom ik eruit?





Zo voldeed een Vinkeveense landbouwer aan het verzoek van de politie tot plaatsing van een waarschuwingsbord voor een met "rotkreupel" besmet terrein!

foto: wmr. 1e kl. J. Linschoten, Vinkeveen

Reservisten groep Elburg namen afscheid van opper Bel

Tezamen met hun collega's van de "beroeps"-politie hebben de reservisten van de groep Elburg in november 1974 afscheid genomen van opperwachtmeester A. Bel, die vanaf 1948 instructeur is geweest bij het reserve-korps en sedert 1952 in het district Apeldoorn.
Namens de Landelijke Organisatie van reservisten waren de districtsafgevaardigde, P. G. v.d. Vlies en de secretaris van het district Apeldoorn, L. Grit, aanwezig op de receptie in de raadszaal van het gemeentehuis te Elburg. De heer Grit voerde daarbij, namens de reservisten, het woord en overhandigde de zeer gewaardeerde — scheidende — functionaris een tastbaar bewijs van dank voor al het werk, dat hij in het belang van de reservisten had verricht.
Opper Bel stelde in zijn dankwoord nadrukkelijk, dat het bewijs van medeleven van "zijn reservisten" door hem bijzonder op prijs werd gesteld.

L. Grit

BRUIL

BRUIL APELDOORN B.V.

BETON- en ASFALT-WEGEN

kantoor EDE
postbus 19
Telefoon 08380 - 1 90 16*
Telex 45335

Aannemersbedrijf

Fa. Gebr. VAN MOUWRIK & CO.

voor onderhoud
en reconstructie van
Rijkswegen
en aanbrengen van
slijtlagen, bestratingen
en rioleringen

Steenweg 63
WAARDENBURG
Telefoon 04181 - 2 73

NIEUWSBLAD VAN HET NOORDEN

"Met harde acties op verkeerde weg"

Mensen in Noord-Drente.
Politieman K. Munting:

Zuidlaren's nieuwe groepscommandant van de rijkspolitie K(ees) Munting (54) kent één van de belangrijkste beperkingen van zijn nieuwe functie: wees voorzichtig met kernachtige uitspraken. Een eigen mening heeft de heer Munting natuurlijk wel, maar bij het uitspreken van zijn ideeën zoekt hij dan steeds nauwkeurig naar de goede woorden of formuleringen.
Tenslotte was hij voor zijn benoeming op 1 december al enige maanden plaatsvervangend groepscommandant in Zuidlaren. Hij begreep toen al, dat een commandant van de rijkspolitie in het glazen huisje zit, waarin mensen die in Nederland op een of andere manier gezag uitdragen en handhaven nu eenmaal zijn gehuisvest.
„Een eigen visie over vele zaken heb ik zeker, al moet ik daar natuurlijk niet teveel mee te koop lopen. We hebben de laatste jaren toch al te maken met minder normbesef, minder gezagserkenning en -aanvaarding.
Het punt van de burgerlijke ongehoorzaamheid is nu ook nogal eens aan de orde. Neem bijvoorbeeld de laatste acties van landbouwers en vrachtwagenchauffeurs.
Volgens mij zijn we met deze wijze van actievoering op de verkeerde weg, de geblokkeerde weg," zegt de heer Munting, die vindt, dat ook op andere effectieve wijze actie te voeren is, zonder de rechtsorde aan te tasten. Zover is het nog niet en daarom heeft de politieman te maken met een toenemende druk op zijn werk. "De rijkspolitiekorpsen in Nederland hebben vrijwel allemaal te maken met personeelstekort. Als je meer armslag zou hebben door een betere bezetting, dan zouden vrij veel van de problemen, die zich in je werk voordoen gemakkelijker zijn op te lossen. In onze groep behoren wij twintig mensen te hebben, maar er zijn er slechts dertien. Binnen enige maanden krijgen we er twee mensen bij, maar dan heb je altijd nog een tekort van 25 procent.
Je moet nu een compromis zoeken ten aanzien van de aanpak van zaken, die op je afkomen. Geplande diensten kunnen wel eens niet plaatshebben door dingen die je van tevoren niet ziet aankomen. Bij dat zoeken naar een compromis leg je het accent dan wel eens anders dan de burger het graag ziet. Als een foutparkeerder wordt bekeurd hoor je hem denken of zeggen: ik dacht dat jullie wel iets anders te doen hadden. In overleg met de manschappen in onze groep probeer je steeds de juiste accenten te leggen. Dat is moeilijk. Ik noemde al de hardere acties. Kijk ook naar het werk dat op je afkomt door steeds meer vermogensdelicten als inbraak en diefstal."
Een grotere druk dus voor de politieman in het algemeen. En voor de groep Zuidlaren — die de gemeenten Zuidlaren en Anloo omvat met in totaal bijna 17.000 inwoners — zeer zeker. Vooral het dorp Zuidlaren is een beweeglijke samenleving geworden. Neem alleen maar evenementen als de Zuidlaardermarkt, de vele exposities en sportfesteviteiten in de Prins Bernard Hoeve, het drukke winkel- en uitgaanscentrum en het drukke verkeer, dat dit alles tot gevolg heeft.
Toch is groepscommandant Munting, die met zijn aanstelling ook promoveerde van opperwachtmeester tot adjudant, blij met Zuidlaren. "De sfeer en teamgeest in een groep is ook belangrijk en dat is hier goed. Ook de verstandhouding met de gemeente is uitstekend. Het overleg met gemeente en de directie van Prins Bernard Hoeve is prima. Ik zit hier nu vijf jaar en Zuidlaren heeft een rustige en gemoedelijke bevolking. Ook de omgeving trekt mij aan en daarom voelde ik er nooit veel voor om bijvoorbeeld in het westen te solliciteren".
Toen de voorganger van de heer Munting — adjudant B. Blom — een andere functie kreeg solliciteerde hij direct naar de vrijgekomen plaats.
Voordat de heer Munting in 1969 naar Zuidlaren kwam zat hij negen jaar bij de groep Odoorn en daarvoor in Slochteren, waar hij al in 1943 terecht kwam. De periode Slochteren werd nog even onderbroken, toen adjudant Munting in het verzet terecht kwam en door de Duitsers naar het concentratiekamp Sachsenhausen werd getransporteerd. De Russen redden hem juist van executie. De heer Munting werd geboren in Warffum en bracht zijn jeugd door op de boerderij van zijn ouders in Eenrum.

Ger van Gelder

Crimineel handelsmerk



De heler is niet beter dan de steler

Drie beruchte inbrekers op heterdaad betrapt bij een poging tot inbraak. Behalve portofoons, inbrekerswerktuigen etc. in de auto van één hunner aangetroffen een zwarte magnetische plaat, 45 cm lang, 20 cm hoog, waarop in vette goudkleurige drukletters: 'Machineverhuur HELSTEE Warmond'. Geïnformeerd in Warmond. 'Nooit van gehoord' aldus onze collegae. Eén en ander wordt ras duidelijk als uit de verhoren blijkt dat onze klanten het afgelopen half jaar voor circa f 400.000 aan allerhande goederen hebben geheeld en "gesteeld" daarbij gebruik makend van vrachtauto's uit bedrijven die zij "bezochten". Niet werd tegengesproken dat de platen speciaal waren vervaardigd om deze op de ontvreemde voertuigen — over de daarop geschilderde firmanaam — aan te brengen, daarmee suggererende . . . etc.
"Wat bracht jullie eigenlijk op het idee deze naam te gebruiken?" vragen wij in onze onnozelheid. "Man denk nu eens goed na. Waarmee hebben wij het afgelopen half jaar de kost verdiend?" Wij, nog steeds niet begrijpend: "Met helen en stelen, als we je goed beluisterd hebben". "Juist meneer, heel goed meneer, met helen en stelen, als u nou beide woorden samentrekt ontstaat onze firmanaam. Gaat u nu een lichtje op ???"
Dat ging 't!

A. J. J. de Bruin
Recherchegroep Amsterdam

Opleiding nieuwe I.L.O.'s

Onlangs is opnieuw een groepje wachtmeesters begonnen aan een opleiding tot instructeur lichamelijke oefening (i.l.o.) ten behoeve van het Korps Rijkspolitie. Het zijn de wmr. 1e kl. W. Alta en de wachtmeesters J. W. de Looff, J. J. F. van Steijn en J. W. W. Willemstein.
Na een "aanloop" van 2 weken aan de Opleidingsschool te Apeldoorn zijn zij op 18 november j.l. gestart met een opleiding van 6 maanden aan de S.M.L.O. (School voor Militaire Lichamelijke Opvoeding) te Hooghalen (Dr.). Aan deze opleiding wordt deelgenomen door beroepspersoneel van de Koninklijke Landmacht, de Koninklijke Marechaussee, het Korps Rijkspolitie en (voor de eerste maal) van de Douane.
Na deze 6 maanden volgt een aanvullende opleiding van plm. 4 maanden aan de Opleidingsschool te Apeldoorn, waarbij vooral lesgeven en judo de aandacht zullen krijgen. De opleiding wordt afgesloten met een stageperiode van plm. een maand in een district, d.w.z. uitsluitend voor wat betreft de wachtmeesters Alta en de Looff.
De wachtmeesters Van Steijn en Willemstein zullen n.l. na de aanvullende opleiding terugkeren bij de C.O.M.E., waar zij als hulpdocent werkzaam zijn. Zij volgen de opleiding tot i.l.o. om daarna op de C.O.M.E. als hulpdocent ook voor het geven van fysiekmentale training, instructie zelfverdediging etc., inzetbaar zijn.

ALGEMENE
AANNEMINGSMAATSCHAPPIJ
D. BLANKEVOORT & ZN B.V.
BLOEMENDAAL

adres : postbus 19
telegr.: diblavo
tel. : 023 - 25 91 31
telex : 41276 blavo nl.

baggerwerken
pipelines
infrastructuurwerken
verhuur baggermateriaal

Een politieman is ook maar een mens Gas geven en doorrijden

Mevrouw G. A. Eyzenga-Engelman uit Ruurlo schrijft ons:
Toen ik laatst met mijn man in de auto op een erbarmelijk slechte bosweg reed en mijn bezorgdheid erover uitsprak, dat we wel eens vast zouden kunnen raken, zei hij: "zolang je maar doorrijd, kan er niets gebeuren. Nooit stoppen, want dan kom je niet meer weg."
Een tijdje later moest ik alleen met de auto op pad, om wat rommel naar de vuilnisbelt te brengen. Daarvoor moest ik eveneens over een verschrikkelijk slechte bosweg, maar met het motto van mijn man in het achterhoofd bleef ik gasgeven en doorrijden. Totdat ik op een gegeven moment niet verder kon. De wielen hadden zich volkomen in het zand gegraven en de auto lag met zijn "buik" op de weg. Net was ik van plan in de dichtstbijzijnde boerderij een schop te halen, om de auto uit te graven, toen een auto van de gemeentereiniging naderde. Ik dacht, die zullen wel denken; weer een vrouw achter het stuur en nog wel de vrouw van de opper.
Eén van hen vroeg hoe of ik in godsnaam zover had kunnen komen, waarna ik hen vertelde, dat dit had kunnen gebeuren dankzij de "wijze raad" van mijn echtgenoot.
Toen zei die man: "Och mevrouw, een politieman is ook maar een mens"!



Meer PK en meer lawaai met kingsize uitlaat

Carlo Abarth bekend Italiaans constructeur van racewagens, heeft de automarkt verblijd met 'sportieve', prestatieverhogende en lawaaivergrotende uitlaten. Trots vermeldt de fabrikant (Nöldecke) erbij, dat de VW-kever dank zij de superlange uitlaat 2 PK kan winnen. De kingsize ronkers zijn in West-Duitsland door de TüV goedgekeurd.

even noteren: naam, adres en telefoon van uw info !

DISTRICT ALKMAAR
L. OTTEN, adj. alg. dienst
Bureau: Kennemerstraat 128, Alkmaar
tel. 02200 - 1 64 44 (thuis: 02207 - 1 17 87).

DISTRICT AMSTERDAM
B. ROOMER, adj. alg. dienst
Bureau: Sarphatistraat 110, Amsterdam
tel. 020 - 22 63 22 (thuis 02990 - 2 10 52).

DISTRICT APELDOORN
W. VAN MIDDELKOOP, owmr. v.a.
Bureau: Fauststraat 7, Apeldoorn
tel. 05760 - 1 33 44 (thuis Zwaaikolk 10, Wapenveld 05206 - 87 22).

DISTRICT ASSEN
F. SCHOLTEN, owmr. v.a.
Bureau: Beilerstraat 127, Assen
tel. 05920 - 1 77 77 (thuis: 05920 - 1 45 94).

DISTRICT BREDA
H. J. KLOEZEMAN, adj. alg. dienst
Bureau: Kraanstraat 5-b, Breda
tel. 01600 - 2 40 61 (thuis 013 - 67 01 81).

DISTRICT DORDRECHT
A. HUIZING, owmr. v.a.
Bureau: Achterom 83, Dordrecht
Postbus 174, tel. 078 - 3 31 88.
(thuis 01880 - 1 53 14).

DISTRICT EINDHOVEN
E. P. M. VAN DOOREN, owmr. v.a.
Bureau: Ekkerstraat 2, Eindhoven
tel. 040 - 51 20 38 (thuis: 040 - 6 27 91).

DISTRICT 's-GRAVENHAGE
Th. SPELT, owmr. DIR
Bureau: Koninginnegracht 45-46, Den Haag
tel. 070 - 46 94 20 (thuis: 01710 - 5 24 97).

DISTRICT GRONINGEN
H. J. KUIPER, owmr. v.a.
Bureau: Prof. Van Hallstraat 3, Groningen
tel. 050 - 13 35 42 (thuis: 05945 - 27 98).

DISTRICT 's-HERTOGENBOSCH
G. A. BOOT, plv. hoofd adm.
Bureau: Julianapleln 8, Den Bosch
tel. 04100 - 2 44 81 (thuis 04192 - 38 95).

DISTRICT LEEUWARDEN
J. OOSTING, adj. hfd. adm.
Bureau: Harlingerstraatw. 44, Leeuwarden
tel. 05100 - 2 23 45 (thuis: 05100-2 60 40).

DISTRICT MAASTRICHT
L. DAMEN, owmr. v.a.
Bureau: Stationsstraat 44, Maastricht
tel. 043 - 1 18 88 (thuis: 043 - 3 18 90).

DISTRICT MIDDELBURG
A. A. BLIEK, adj. alg. dienst
Bureau: Groenmarkt 14, Middelburg
tel. 01180 - 2 80 85 (thuis 01180 - 1 44 91).

DISTRICT NIJMEGEN
M. A. P. DIERCKX, off. 2e klas
Bureau. Arksteestraat 2, Nijmegen
tel. 080 - 22 82 73 (thuis: 08896 - 13 27).

DISTRICT ROERMOND
W. A. G. MEULENBERG
Burg. Huybenstraat 57, Horn,
tel. 04750 - 1 52 52

DISTRICT UTRECHT

DISTRICT ZWOLLE
C. A. v.d. HORST, owmr. DIR
Bureau: Wipstrikkerallee 169, Zwolle
tel. 05200 - 3 48 41 (thuis 05200 - 3 15 68).

RIJKSPOLITIE TE WATER
B. SCHMIDT, off. 1e kl. toegev.
Bureau: Westerdoksdijk 2, Amsterdam
tel. 020 - 6 33 11 (thuis 02977 - 2 70 75).

OPLEIDINGSSCHOOL HORN
J. N. VAN KOOTEN, owmr. docent
School: Baexemerweg 1, Horn (post Baexem) tel. 04748 - 6 66.

OPLEIDINGSSCHOOL APELDOORN
A. DE JONG, docent-klasseleider
school: tel. 05760 - 3 09 03, thuis 08338 - 23 23.

KADEROPLEIDINGSSCHOOL
B. M. van HARSKAMP, adj. docent
School: Sarphatistraat 110, Amsterdam

DIENST LUCHTVAART
H. J. A. REMERS, owmr. vlieger
Bureau: Schiphol, postbus 7577
tel. 020 - 17 45 55 (thuis: 02968 - 34 04).

ALGEMENE VERKEERSDIENST
H. A. DE RUITER, owmr.
Bureau: Hoofdstraat 54, Driebergen
tel. 03438 - 42 12 (thuis 030 - 76 22 73)

ALGEMENE INSPECTIE
J. VAN LUINEN, adj.
Bureau: Versteegstraat 2, Voorburg
tel. 070 - 69 40 21 (thuis: 070 - 67 09 37).

VERKEERSSCHOOL RIJKSPOLITIE
F. KOCKELMANN, kapt. hoofd sectie verkeersvorming.
Bureau: De Varenkamp, Bilthoven
tel. 030 - 78 48 48 (thuis: 030 - 78 49 45).

RESERVE RIJKSPOLITIE
D. G. VAN DE WITTE
St. Annastraat 26, Naarden
tel. 02159 - 4 25 79

WAAR WIL DE BONDSREPUBLIEK MET HAAR GECENTRALISEERDE MISDAADBESTRIJDING NAAR TOE?



door H. Middeldorp, Kriminaldirektor te Wiesbaden

Op het recente RP-symposium in Den Haag sprak de heer H. Middeldorp, leitender Regierungskriminaldirektor van de Westduitse deelstaat Baden-Baden, over de gecentraliseerde misdaadbestrijding in de Bondsrepubliek. Van dat betoog geven wij het gedeelte weer, waarin de Duitse politiechef ingaat op de huidige situatie, enkele conclusies trekt en een blik in de toekomst werpt.

De omvang van de criminaliteit is niet meetbaar, daar vele misdaden niet als zodanig worden herkend, of niet worden aangegeven. Alleen de bewéging van de criminaliteit is meetbaar:
over de gehele wereld vertoont zij een angstwekkend stijgende tendens. De cijfers van de bekend geworden misdaden groeien overal in veel sterkere mate dan die van de bevolking.
Het beeld van de moderne misdaad wordt overwegend beheerst door de "eigendomscriminaliteit".
Binnen deze groep overheersen ernstige diefstallen en vooral veelsoortige misdrijven verband houdende met motorrijtuigen.
De vermogensdelicten blijven in aantal constant of nemen af, waarbij niettemin moet worden opgemerkt, dat hier een duidelijke verschuiving merkbaar is in de richting van geraffineerde oplichterij, grote financiële schade en misdrijven, waarbij grote aantallen mensen gedupeerd raken.
Naast deze economische delicten zijn ook de misdaden op het gebied van verdovende middelen, illegale wapenhandel en het vervaardigen van vals geld steeds toegenomen.
De politieke gewelddadigheden in de vorm van bomaanslagen, ontvoeringen, gijzeling, bankovervallen en zelfs moorden zijn weliswaar weinig in getal, maar vanwege het misdadige effect op de algemene veiligheid van bijzonder belang.

Misdadiger verandert ook

Aan deze beschouwing moet worden toegevoegd dat ook het beeld van de misdadiger doorlopend verandert.
Opmerkelijk is, dat "gewone" en politieke misdadigers hun motieven vinden in de toenemende ontevredenheid van grote bevolkingsgroepen tegen de staat.
Bij geweldplegers valt de toenemende onmenselijkheid op.
Tenslotte moet worden vastgesteld, dat het huidige economische en rechtsbestel, dat een ieder gelijke kansen zou moeten bieden, inderdaad een nieuw type misdadigers op economisch gebied veelvuldig de kans biedt op oneerlijke wijze rijk te worden.
De jeugdmisdaad draagt het stempel van de materiële prikkelingen van de welvaartmaatschappij en van de onverdraagzaamheid, die zich op alle mogelijke manieren ontlaadt.

Nieuwe doelstellingen

Tegen deze achtergrond is de kwestie van het waarborgen van de binnenlandse veiligheid tot een centraal thema in de politiek geworden, waarbij het vóór alles gaat om de bescherming van de eenling tegen de misdaar, maar ook steeds meer om de bescherming van de staatsinrichting en zijn democratisch bestel.
Naar aanleiding hiervan heeft de permanente commissie van overleg van de ministers van Binnenlandse Zaken van de Bondsrepubliek en de deelstaten in 1973 een progamma voor de binnenlandse veiligheid in de B.R.D. opgesteld.
In verband met het hier gestelde thema zou ik de hierin behandelde kwesties met betrekking tot bescherming van de grondwet willen verwaarlozen; over de resultaten van de misdaadbestrijding zou ik echter een samenvatting willen geven, teneinde een beter overzicht te verkrijgen.
Het veiligheidsprogramma houdt — op één uitzondering na — vast aan de tot nu toe gebruikte verdeling van de bevoegdheden en de hierarchische opbouw. Het corrigeert echter bepaalde strukturen en belast de geüniformeerde politie voor het eerst met recherchefuncties.
De recherches van de deelstaten wil men, als centrale eenheden, met instructie, coördinatie en bevelvoering belasten; met betrekking tot de misdaadbestrijding zullen zij toezicht moeten houden op de vaktechnische uitvoering.
In pricipe zullen deze centrale afdelingen de bevoegdheid hebben tot

onderzoek bij illegale handel in verdovende middelen, vervaardiging van vals geld, wapenhandel en delicten tegen de staatsveiligheid, waarbij de activiteiten zich niet tot één ambtsgebied beperken.
Daarnaast bieden zij assistentie bij andere delicten in opdracht van het Ministerie van Binnenlandse Zaken of op verzoek van de rechtbank, het Openbaar Ministerie of andere politiekorpsen.
Het zelfstandig handelend optreden in speciale, niet aan één ambtsgebied gebonden aangelegenheden, onder voorbehoud, dat het ministerie van Binnenlandse Zaken toestemming verleent.
Verder fungeren de recherches van de deelstaten als een centrale voor de opsporingsberichten, voor de statistiek, de recherchetechniek en de identificatiedienst, voor het functioneren van de electronische dataverwerking, voor interlocale opsporingen en de misdaad-preventie.
Het BKA zal informatie- en communicatiecentrum van de Duitse politie ter bestrijding van de misdaad worden.
De belangrijkste taak zal zijn de ondersteuning van de Bondsstaten door specialisten en speciale voorzieningen.
Afgezien van de huidige centrale functie is de uitbreiding tot "verbindingscentrale voor electronische informatie tussen de B.R.D. en de deelstaten voor politiële doeleinden" gepland. Dit geldt tevens voor de "medewerking bij het voorkomen van misdrijven".
De huidige bevoegdheden als orgaan voor het uitvoeren van opdrachten blijven bestaan.
Daarenboven zal het BKA, voor zover opheldering in het buitenland noodzakelijk is, bevoegd zijn, bij internationaal georganiseerde handel in verdovende middelen en wapens en in geval van het internationaal georganiseerde drukken en in omloop brengen van vals geld, een onderzoek in te stellen.
Wat de organisatie betreft: deze moet tot een eenheid worden gemaakt, waarbij de locale politie dient te worden opgeheven.
Dit is inmiddels in de wet vastgelegd en in de praktijk reeds grotendeels gerealiseerd.
Met betrekking tot de huidige stand van zaken bij de taakvervulling, kan
— wat de uitvoerende taken betreft — het volgende worden gesteld:
— Het verschuiven van recherchefuncties naar de geüniformeerde politie voltrekt zich langzaam en in fasen.
— Integratiemodellen in de stadstaten Berlijn en Hamburg bevinden zich in een vergevorderd stadium en zullen binnenkort ingevoerd worden.
— In de deelstaten met een landelijk karakter zijn de contouren nog onduidelijk.
— Het BKA, dat door de wetswijziging over de inrichting van het BKA van 29 juni 1973 voor het eerst primaire opsporingsbevoegdheden kreeg, vervult sindsdien, naast de haar opgedragen zaken, ook de taak van de directe misdaadbestrijding in het daarvoor aangegeven kader.

In Duitsland is een geval van handel in heroïne behandeld, waarbij acht personen een rol speelden, die alle acht als verdachten konden worden aangemerkt.
Het bleek, dat het hier om een wijdvertakte, internationale misdadigersbende ging, die zich voornamelijk met het transport van heroïne naar de Bondsrepubliek en (via de BRD) naar de Verenigde Staten bezig hield, maar die ook andere misdrijven bedreef.
Het BKA heeft als centrale de behandeling overgenomen.
De personele- en materiële activiteiten en onkosten, die gedurende een periode van 12 maanden nodig waren, maken duidelijk, dat gevallen als deze slechts door centrale afdelingen (speciale centra) kunnen worden behandeld.

Personeel:

1 opsporingscommissie 2/12;
3 tolken;
1 observatiegroep 1/12 - tijdelijk

Organisatie:

1 onopvallend kantoor (huurkosten DM 24.000) en de aanleg van verbindingsmiddelen;
het inrichten van een documentatie met 700 persoons-dossiers;
het inrichten van een verzameling dossiers van in totaal 129 geringere delicten die tegelijkertijd werden ontdekt.

Materieel:

detacheringsvergoedingen voor 14 medewerkers	40.000 DM
kosten voor 54.000 fotocopieën	11.000 DM
telefoonkosten	40.000 DM
opsporingskosten	12.000 DM
reiskosten	102.000 DM
overuren	90.000 DM
autokosten voor 190.000 kilometer	76.000 DM

Deskundigen kunnen beoordelen hoeveel werk het vertalen van 135 bandjes uit moeilijke, vreemde talen en de afwikkeling van 129 bijkomende misdrijven met zich meebrengt. Vooral als men bedenkt dat een groot deel van het opsporingswerk in het buitenland — in Europa, het Nabije Oosten en de Verenigde Staten — gedaan moest worden.



Het EDV-systeem - INPOL.

Om de functies van de Duitse politie en de wijze van taakuitvoering te kunnen beschrijven is tevens een uiteenzetting over de stand van zaken en de uitbreiding van de verwerking van gegevens voor politiële doeleinden noodzakelijk.
De realisering van het in de B.R.D. geïnstalleerde systeem betekent beslist een keerpunt in de geschiedenis van de informatieverwerking voor onze recherche.
Het BKA heeft in gemeenschappelijk overleg met de recherches der deelstaten en met de ministeries van binnenlandse zaken van Bond en deelstaten een systeem voor de dataverwerking uitgewerkt, dat de realisering van onderstaande projecten in etappes inhoudt:

— opsporing van personen; (via de computer, met 295 terminals, terwijl uitbreiding tot 600 is gepland. 130.000 personen staan hier geregistreerd)
— opsporing van goederen, inclusief motorrijtuigen;
— documentatiesysteem voor het opbergen en terug kunnen vinden van criminologische literatuur;
— dactyloscopie;
— misdaden/misdadigers.

De plannen voor verdere uitbreiding van het EDV- verbindingssysteem, dat bij de bondsregering en de deelstaten in gebruik is, zijn in een vergevorderd stadium.
Het is de bedoeling (direct en niet centraal) reeds bij het opmaken van het proces-verbaal alle persoonlijke — en delict-gegevens te registreren. Dit systeem moet zowel de tot nu toe gebruikelijke "recherchemeldingen", alsook de opgaven van de "politiële, criminele statistiek" gaan vervangen en — na dienovereenkomstige uitbreiding — alle relevante gegevens voor het crmininologisch/criminalistisch onderzoek gaan leveren.
Het concept is aangenomen. Op 1 januari 1976 begint een proeftijd van één jaar op het gebied van roof en bedrog, waarna het gehele complex "delicten/daders" zal moeten worden ingevoerd.
Dit laatste onderdeel van het systeem van informatieverwerking, dat volgens het bouwdoossysteem in ontwikkeld, zal aan de totale behoeften der statistiek van de recherchemeldingen (modus operandi) en van de research tegemoetkomen.
Hierdoor zal de in tientallen jaren ontwikkelde hiërarchische informatie uitwisseling (gemeente-deelstaat-B.R.D). verdwijnen, omdat alle informaties op hetzelfde ogenblik aan iedereen ter beschikking komen, hetgeen natuurlijk organisatorische consequenties zal hebben.
Om dit concept als organisatorisch geheel te zien en te kunnen gebruiken, ontbreekt het in de B.R.D. aan een wettelijke basis.
De in de Bondsrepubliek bestaande uniforme regels voor bepaalde recherchetaken mogen dan uitgangspunt voor automatiseringsprocessen zijn, ze vervangen geenszins ontbrekende wetten of beschikkingen.
Als gevolg hiervan worden op grond van beslissingen, betrekking hebbend op één zaak, er overeenkomsten tussen B.R.D. en deelstaten slechts enkele werkmethodes of onderdelen daarvan uniform geanaliseerd en dientengevolge slechts stap voor stap geraliseerd.
Deze omslachtige werkwijze maakt coördinerende en systematische maatregelen op zijn zachtst gezegd moeilijk.

Misdaadbestrijding in de toekomst.

De criminaliteit van onze tijd — verschillend van die van gisteren en die van morgen — drukt zwaar op de gemeenschap. Zij brengt een onzekerheid teweeg, die zelfs in hoog ontwikkelde landen tot het ondragelijke stijgt en die diepgaande politieke gevolgen heeft.
Ook de Bondsrepubliek Duitsland die jarenlang nauwelijks werd getroffen door de in andere delen van de wereld aanwezige bendecriminaliteit, door concentratie van geweldplegingen en verdovende middelen, raakt nu steeds meer in de netten van deze misdrijven verstrikt. De ontwikkeling van een criminaliteit, die alle vroegere voorstellingen overtreft, is reeds merkbaar. Het is geen troost te weten dat — zoals Edward Kusnezow het eens uitdrukte — het bestaan van georganiseerde misdaad "een onfeilbare aanwijzing is voor een democratische samenleving".
We moeten vaststellen, dat de politieke geweldpleging zich met toenemend misdadige intensiteit manifesteert en de massale misdaad niet of nauwelijks afneemt, terwijl anderzijds tekenen van georganiseerde misdaad

kunnen worden waargenomen. Ofschoon dit soort criminaliteit typisch Amerikaans schijnt te zijn, moet men er terdege rekening mee houden, dat assimilatie in Europa op maatschappelijk en vooral op economisch gebied een voedingsbodem voor de georganiseerde misdaad kan zijn.
De te voorziene ontwikkelingen op politiek, economisch, sociaal en cultureel gebied zullen, bij een nog nauwelijks belemmerde mobiliteit, nieuwe "arbeidsterreinen" voor misdadigers openleggen en hun een niet in te halen voorsprong verschaffen op hen, wier werkzaamheden zeer strak omlijnd zijn door wettelijke voorschriften, politieke grenzen en de accentuering van rechten.

Toekomstige taken.

Zuiver vaktechnisch bezien kan van de toekomstige taken van de politie het volgende worden gezegd:
De ontwikkeling van de criminaliteit zal gekenmerkt worden door een verdere stijging van de massa-criminaliteit, door de groei van opdrachten op het gebied van de gewelds-criminaliteit, van de georganiseerde misdaad, van het gebruik in verdovende middelen en de daarmede in verband staande internationaal georganiseerde handel en zeer zeker ook op het gebied van de veelzijdige economische delicten.
Dit alles zal zich voltrekken tegen de achtergrond van veranderende maatschappij-politieke verhoudingen en de snelle vooruitgang van de techniek.
De jarenlange discussie over de kwestie van de informatieuitwisseling en de criminalistisch-criminologische research moet tot een einde komen. De politie beschikt — meer dan welke andere overheidsdienst — over alle belangrijke gegevens. Men moet ze nu eindelijk eens systematisch gaan inwinnen, optimaal benutten en waarderen.
Het thans in de B.R.D. voorgestelde model is een begin voor deze gedachtengang en maakt een einde aan de voortdurende discussies en het eeuwige achter-de-gebeurtenissen-aanlopen.
De reeds jaren, zelfs tientallen jaren durende pogingen, de misdaad in zijn oorzaken en verschijnselen juist en bijtijds te herkennen, zullen in de toekomst belangrijker zijn dan ooit tevoren.
Er moet worden bereikt, dat - met betrekking tot het plegen van misdrijven - allereerst de aard en de omvang van de huidige criminaliteit worden geanalyseerd, en wel inclusief het onderzoek naar de niet ter kennis van de politie gekomen criminaliteit. Gelijktijdig met dit onderzoek naar oorzaken zou, in het kader van een recherche-politiek, een begin kunnen worden gemaakt met de effectieve misdaadbestrijding. Daaruit moeten zowel de methoden voor doelmatige repressie en preventie voortkomen, alsook antwoorden op vragen van doelmatige organisatie en hulpmiddelen.
Over de voor dit onderzoek vereiste gegeven beschikt de "Kripo-Meldedienst", die reeds belangrijke basisgegevens bevat. Het modus-operandisysteem zelf moet, door het te beperken tot delicten waaruit bruikbare aanwijzigingen kunnen worden getrokken, duidelijk effectiever worden.

Conclusies

● TAAK. Steeds weer, wanneer de gecentraliseerde misdaadbestrijding ter discussie wordt gesteld, lijkt het, onverschillig of zij door deskundigen of onwetenden wordt beantwoord, alsof men hieronder slechts de verdeling staat.
van de executieve bevoegdheid ver-
Analyseert men echter de functie van de recherche, dan blijkt, dat het inwinnen, het samenstellen en daarna weer aanvullen van informaties sterk wordt beïnvloed door wettelijke bevoegdheden, zoals inbeslagneming, huiszoeking, fouillering en vrijheidsbeneming.

Deze bevoegdheden echter zijn onder de werking van het principe der machtenscheiding het werk van justitie, terwijl het inwinnen en het samenstellen van informatie tot het domein van de recherche behoren. Deze benadering gaat van de overweging uit dat niet de "beschuldiging" (= verdachtmaking), maar de feiten (= informaties) de verdenking motiveren. Daaruit volgt, dat de centrale functie van de recherche is:
het verschaffen, het voor nieuwe aanvoer zorgen en het op waarde bepalen van informatie.
Anders gezegd: gecentraliseerde misdaadbestrijding is de optimale organisatie van informatie.
Wat dat betreft, is het verwonderlijk dat centrale instanties géén, of in ieder geval niet voldoende, leidinggevende- en controlebevoegdheid bezitten.

● CONCEPTIE- Ziet men in de criminaliteitsontwikkeling een gevaar voor de openbare orde en veiligheid, dan dient men voor de criminaliteitsbestrijding een conceptie uit te werken.
Tot die conceptie behoren:

— het plannen van maatregelen, waar bij het systematiseren van de informatieverschaffing en de waardebepaling daarvan, voorrang hebben;
— systematische analyse van de verschijningsvormen en de oorzaken van de misdaad;
— doelstellingen om de criminaliteit, vooral de massale criminaliteit, regionaal zo laag mogelijk te houden ("Bekämpfung vor Ort");



— bestrijding van gekwalificeerde misdrijven door centrale instanties;
— planning en inzet van de computer-dataverwerking als technisch hulpmiddel van het informatiesysteem.

● ORGANISATIE- Houdt men aan het principe van de decentralisatie vast, dan moet men consequent de zogenaamde "centrale diensten", die echter geen leidinggevende- of coördinatie-bevoegdheden bezitten, beschouwen als dienstverlenend bedrijf voor de locale politiebureaus.
Dan echer kunnen van deze instanties geen — noodzakelijke — impulsen worden verwacht; men kan ze dan ook niet verantwoordelijk stellen voor de misdaadbestrijding.
Besluit men echter tot het principe van de centralisatie in het gegeven kader en krijgt een centrale dienst dus leidinggevende controlefuncties, dan zouden daardoor organisatorisch bezien de voorwaarden zijn getroffen voor:
— optimalisering van de inwinning, samenstelling en aanvulling van de informatie;
— afschaffing van vele situaties waarvan de recherche afhankelijk is en daardoor kwaliteitsverbetering van het totale rechercheperso-neel;
— door beide bovengenoemde punten optimalisering van het ontdekken van misdrijven op het opsporen van daders.

Als resultaat van bovengenoemde overwegingen betekenen het ontdekken van misdrijven en het opsporen van misdadigers op zich reeds een belangrijk proces: nl. preventie.
Met betrekking tot het ontdekken van misdrijven en het opsporen van misdadigers moeten centrale instanties bevoegd zijn, wanneer het om internationaal georganiseerde of meerdere delictsgroepen beslaande misdrijven gaat, voor zover deze een bepaald geografisch gebied overschrijden.
Verder bestaat de behoefte om, los van een misdrijf, tegen bepaalde personengroeperingen onderzoek in te stellen. Ook hiervoor komen slechts centrale instanties in aanmerking, en wel om de redenen, die uit de voorbeelden blijken.
De effectieve misdaadbestrijding wordt bepaald enerzijds door het streven naar zakelijk en doelmatig functioneren en anderzijds de bezorgdheid voor ongewenste machtsontplooiing.
Bij centralisering behoort daarom ook uitbreiding van een effectieve machts- en functiecontrole.
Het model Duitsland maakt dit in het historisch verleden even duidelijk als de impulsen, die door het veiligheidsprogramma in de richting van een gedeeltelijk gecentraliseerde misdaadbestrijding zijn gegeven. Zoals wij in Duitsland de taak van de misdaadbestrijding zien, ontstaat vanuit de functie onvermijdelijk de noodzaak tot centralisatie binnen het gegeven kader.

Bij het zoeken naar doelmatige grenzen in de taakverdeling tussen plaatselijke en centrale instanties, zal men echter ook nog rekening moeten houden met de aspecten, die door de moderne verwerkingstechnieken ontstaan. In dit verband zou ik de president van het BKA, dr. Herold, willen citeren, die hierover een zeer leerzame stelling heeft verkondigd:

"De tot nu toe toegepaste hiërarchische constructie van de administratie en de bureaucratisering van de verhoudingen in de openbare dienst zijn niet verenigbaar met een doeltreffende organisatie van de dataverwerking en een daarop te baseren modern management.
Om de dataverwerking op dit gebied, dat ook het politiële vlak omvat, winstgevend te kunnen starten, is een principiële structuurwijziging noodzakelijk, het opnieuw begrenzen van functies, die centraal en decentraal moeten worden uitgeoefend, waarbij aan de lagere niveaus een grote mate van verantwoordelijkheid moet worden toegekend en de top hoofdzakelijk met taken inzake doelstellingen, coördinatie en resultatencontrole moet worden belast".

Een uit deze aspecten ontwikkelde conceptie voor doelmatige misdaadbestrijding in de toekomst vereist onbevooroordeelde discussie bij complexe vragen en niet in de laatste plaats ook inzicht.
Hierbij wordt verondersteld dat alle rechtstreeks betrokken instanties bereid zijn zichzelf ter discussie te stellen.

alléén voor leden van het Korps der Rijkspolitie

Auto-verzekering met **groene kaart, rechtsbijstand,** alsmede W.A. tot 1 miljoen gulden, inclusief Verkeers Alarmdienst, bijvoorbeeld:

Catalogus waarde t.m.	A.R.	W.A.
f 6.500,—	f 365,—	f 155,—
f 8.000,—	f 395,—	f 165,—
f 10.000,—	f 435,—	f 180,—
f 12.000,—	f 500,—	f 200,—
f 16.000,—	f 630,—	f 210,—
f 20.000,—	f 700,—	f 240,—

Nimmer verlies van no-claim kortingen

Zend mij alle gegevens betreffende auto-verzekering

BON

naam:
adres:
plaats:
tel.:

Assurantiekantoor
DE RIDDER
Berkenlaan 1d, Zeist
Tel. 03404-17550 b.g.g. 13904 of 20670 antw.k. macht. no. 277

Oplossing Kerstpuzzels

De breinbrekende rekenpuzzel heeft sommige puzzelaars enkele dagen van wanhopig piekerwerk bezorgd, doordat er een foutje was geslopen in het produkt van het woord dat OORVEEG moest worden, Sorry-sorry, maar gelukkig kwamen de aarts-rekenaars er toch uit. Hulde!

Hier dan de winnaars:

Puzzel I ('in nood kent men zijn vrienden'):

G. de Vries - de Haan, Gerritsstraat 35, Diever.

Puzzel II (de Friese doorloper met plaatsen Heerenveen - Franeker - Sneek)- Oosterwolde - Koudum - Makkum - Buitenpost - Opeinde - Harlingen - Bolsward - Dokkum - Stiens):

M. Nolles, Bernhardstraat 18, Haaften.

Puzzel III (de rekenpuzzel met de woorden: Porto, Vergiet, Ontzet, Lorre, Oorveeg, Agenten, Ovens, Otter):

J. Domisse, Zanddorp 152, Middelburg.



Heerlijk Helder Heineken





Test uzelf eens

WIE BRENGT ME THUIS?

Moeilijke en mode-woorden in ons aller moers taal

Wat betekenen de moeilijke woorden uit het op pag. 11 genoemde artikel?

Test uzelf eens op Amerikaanse wijze:

face-lift: 1. gratis autorit / 2. takel van reinigingsdienst / 3. schoonheidsoperatie.

frequent: 1. snel marineschip / 2. zelden / 3. veelvuldig.

symptomen: 1. welluidende muziekklanken / 2. blijken van innig medeleven / 3. herkenningsverschijnselen.

gedragspatroon: 1. hoofd van opvoedingsgesticht / 2. projectiel van rubber / 3. vast samenstel van gedragingen.

idealiter: 1. theoretische inhoudsmaat / 2. mooie man in reclamewereld / 3. onder ideale omstandigheden.

homo ludens: 1. tweeslachtig mens / 2. kinderlokker / 3. spelende mens.

ethisch: 1. vluchtig / 2. onzedelijk / 3. zedelijk.

inhaerent: 1. erfgenaam / 2. inplanter van haarstukjes / 3. van nature innig verbonden.

exponenten: 1. tentoonstellingsbouwers / 2. belgische veldwachters uit de vorige eeuw / 3. personen die in een groep een bepaalde richting vertegenwoordigen.

anticiperen: 1. vruchten die als laxeermiddel worden gebruikt / 2. open gevangenissen / 3. op iets vooruitlopen.

tenderen: 1. treinwagon / 2. nadreunen / 3. neiging vertonen.

status-quo: 1. wat staat daar? / 2. waarheen gaat gij? / 3. stand van zaken.

preserveren: 1. voorbehoedmiddelen / 2. houdbaar maken / 3. behoeden voor.

potentieel: 1. seksueel gericht / 2. vorm van beenkanker / 3. in aanleg.

imperatief: 1. bagagerek op autodak / 2. keizerlijk / 3. geen afwijking gedogen.

prioriteiten: 1. toespraken van kloosteroverste / 2. ideeën van (mannelijke) monniken 3. zaken die voorrang hebben.

Om het gouden kalf wordt gedanst in: 1. Bonanza / 2. Blue Movie / 3. Exodus (O.T.)

De uitdrukking 'een wolkje als eens mans hand' is afkomstig van de knecht van: 1. schrijver Jan Wolkers / 2. KNMI-direkteur Ten Kate / 3. de profeet Elia.

Inderdaad: de laatste (dus 3) is steeds de beste.

Nieuwe groepscommandanten

Met ingang van 1 november 1974 aangewezen als commandant van de groep Castricum adjudant N. J. Vrouwe. Hij werd geboren op 25 maart 1919 te Zwaag en was sedert 1 augustus 1971 commandant van de voormalige groep Purmerend.



Met ingang van 15 oktober 1974 aangewezen als commandant van de groep Doorn adjudant G. Groen. Hij werd geboren op 10 januari 1917 te Leerdam en was sedert 1 juni 1971 commandant van de groep Mijdrecht.



Met ingang van 1 november 1974 aangewezen als commandant van de groep Kapelle adjudant K. de Boer. Hij werd geboren op 10 januari 1924 te Achtkarspelen en was sedert 1 augustus 1973 plaatsvervangend commandant van de groep Kapelle.



Met ingang van 1 november 1974 aangewezen als commandant van de groep Schaesberg adjudant Th. Derks. Hij werd geboren op 17 november 1917 te Belfeld en was sedert 1 september 1970 commandant van de groep Ubach over Worms.



Met ingang van 1 november 1974 aangewezen als commandant van de groep Vorden adjudant G. Kramer. Hij werd geboren op 24 juli 1915 te Groningen en was sedert 1 oktober 1971 plaatsvervangend commandant van de groep Vorden.



Met ingang van 1 november 1974 aangewezen als commandant van de groep IJsselmuiden adjudant S. Braaksma. Hij werd geboren op 13 augustus 1919 te Dantumadeel en was sedert 1 augustus 1970 commandant van de groep Bunschoten.



Met ingang van 1 juni 1974 is aangewezen als groepscommandant techn. controles van de A.V.D. te Driebergen, de adjudant J. Vogel Jzn. Hij werd geboren op 19 februari 1920 en was sedert januari 1964 werkzaam als opperwachtmeester bij de A.V.D.



Met ingang van 1 november 1974 aangewezen als commandant van de groep Willemstad der rijkspolitie te water adjudant J. Kamp. Hij werd geboren op 1 maart 1920 te Vlissingen en was sedert 1 augustus 1966 postcommandant Terneuzen der rijkspolitie te water.



Met ingangvan 1 mei 1974 is aangewezen als groepscommandant van de basissurveillancegroep van de A.V.D. de adjudant J. Jansen te Driebergen. Hij werd geboren op 26 april 1922 en is sedert 2 januari 1963 bij de A.V.D. werkzaam. Vanaf 29 mei 1972 als opperwachtmeester bij de staf afdeling uitvoerende zaken.



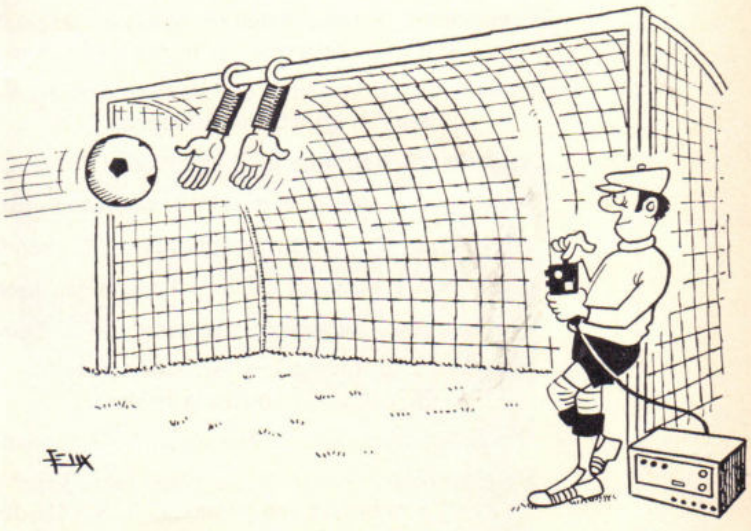

PERSONALIA

ambtsjubilea

Owmr. C. R. de Birk, Heeze,
25 jaar 21-11-'74

verplaatsingen

DISTRICT AMSTERDAM

Per 1-10-'74: G. N. Groeneveld, wmr. 1e kl. van Diemen naar Amsterdam.
Per 1-11'74: N. J. Vrouwe, adj. van Purmerend naar Castricum.
Per 1-12-'74: R. Klooster, wmr. 1e kl. van Duivendrecht naar Midden-Beemster.
Per 1-1-'75: J. A. H. van Velzen, adj. van Westzaan naar Amsterdam.

DISTRICT APELDOORN

Per 1-10-'74: H. M. Roeterdink, wmr. 1e kl. van Wapenveld naar Nijkerkerveen; J. W. Berkelder, wmr. van Nijkerk naar Sluis; G. H. Druyff, wmr. van Nunspeet naar Ermelo; B. H. J. Bennink, wmr. van Groenlo naar Eerbeek; M. A. M. Streppel, wmr. van Nunspeet naar 't Harde; R. A. Bluemink, wmr. van 't Harde naar Lelystad; J. W. Slotboom, wmr. van Eerbeek naar Borculo; A. van Duijn, wmr. van Hattem naar Wapenveld; P. v.d. Ham, wmr. van Elburg naar Beusichem; S. A. L. Freriks, wmr. van Twello naar Heerde; L. W. Peppelman, wmr. van Laren naar Steenderen; J. W. te Winkel, wmr. van Warnsveld naar Eibergen; J. Kamstra, wmr. van Ermelo naar Oldebroek.
Per 16-10-'74: H. L. Heres, wmr. 1e kl. van Ermelo naar Apeldoorn.
Per 28-10-'74: H. Postema, wmr. van Apeldoorn naar Driebergen (AVD).
Per 1-11-'74: P. Scheuneman, wmr. 1e kl. van Hulshorst naar Kantens.

DISTRICT ASSEN

Per 1-7-'74: A. de Vries, wmr. van Rolde naar Harkema; A. B. Bal, wmr. van Gieten naar Damwoude; B. M. Gevers, wmr. van Smilde naar Coevorden; H. Vedelaar, wmr. van Beilen naar Eelde; J. Sikkens, wmr. van Zuidlaren naar Ruinerwold.
Per 1-8-'74: M. J. Kaspers, wmr. van Zuidwolde naar Neerijnen.
Per 26-8-'74: J. Koster, wmr. 1e kl. van Beilen naar Groningen.
Per 7-9-'74: R. Kamminga, wmr. 1e kl. van Smilde naar Uffelte.
Per 1-10-'74: H. J. E. de Poel, wmr. van Coevorden naar Sleen; J. H. J. Vinke, wmr. van Borger naar Dwingeloo; G. Stevens, wmr. van Borger naar Peize; A. Dol, wmr. van Gieten naar Vries; C. v.d. Kooi, wmr. 1e kl. van Eelde naar Assen.

DISTRICT DORDRECHT

Per 18-5-'74: J. G. Kievit, owmr. van Zuid-Beijerland naar Numansdorp.
Per 15-6-'74: J. D. v.d. Werf, wmr. 1e kl. van Nieuw-Beijerland naar Alblasserdam; J. J. Verschoor owmr. van Vierpolders naar Oostvoorne.
Per 24-6-'74: B. P. Ramaker, wmr. van Rozenburg naar Bilthoven.
Per 1-7-'74: G. Erkelens, owmr. van Hoornaar naar Voorschoten; B. v. Ketel, wmr. van Papendrecht naar Strijen; M. Schenk, wmr. van Brielle naar Hellevoetsluis; J. W. Blokland, wmr. van Nieuw-Lekkerland naar Papendrecht; P. Heikoop, wmr. van Vianen naar Alblasserdam; A. van Gijzen, wmr. van Middelharnis naar Brielle.
Per 1-9-'74: H. J. Romijn, wmr. 1e kl. van Alblasserdam naar Sprang-Capelle; W. C. Sukkel, owmr. van Kodichem naar Zuid-Scharwoude.
Per 1-8-'74: J. J. F. van Steijn, wmr. van Vianen naar Neerijnen.
Per 15-9-'74: H. L. P. Hoogwerf, wmr. van Vianen naar Rozenburg.
Per 16-9-'74: C. Duyzer, wmr. van Dordrecht naar Rozenburg.
Per 1-10-'74: P. van Dulst, owmr. van Nieuw Lekkerland naar 's-Gravenhage; J. A. Bosgraaf, wmr. van Hellevoetsluis naar Hendrik Ido Ambacht; G. Hofwegen, wmr. van Barendrecht naar Hellevoetsluis; H. Volbeda, wmr. van Middelharnis naar Klaaswaal; W. C. Damme, wmr. van 's-Gravendeel naar Rozenburg; C. Vos, wmr. van Hendrik Ido Ambacht naar Barendrecht; A. W. Hagoort, wmr. van Middelharnis naar Ouddorp; S. J. de Hoop, wmr. van Hellevoetsluis naar Alblasserdam; J. W. Willemstein, wmr. van Hardinxveld-Giessendam naar Neerijnen (COME).
Per 5-10-'74: J. Stada, wmr. 1e kl. van Dordrecht naar Apeldoorn.
Per 28-10-'74: M. C. de Jong, wmr. van Dordrecht naar Driebergen (AVD).
Per 1-11-'74: J. de Waard, owmr. van Middelharnis naar Ooltgenplaat; T. A. Scheurwater, owmr. van Meeuwenplaat naar Oud-Beijerland; B. M. Been, wmr. van Alblasserdam naar Nieuw-Lekkerland.

DISTRICT EINDHOVEN

Per 1-9-'74: J. H. M. Machiels, adm. ambt. C 1e kl. van Eindhoven naar Maastricht.

HOOGHEEMRAADSCHAP VAN RIJNLAND

HERHAALDE OPROEP

In een in de provincies Noord-Holland en Zuid-Holland gelegen gebied met ruim 1 miljoen inwoners, heeft het te Leiden gevestigde hoogheemraadschap taken op het terrein van waterkering, waterbeheersing en waterkwaliteitszorg. Voor het toezicht op de naleving van de bepalingen van Rijnlands algemene keur en andere verordeningen, is uitbreiding van het opsporingspersoneel noodzakelijk met twee

OPSPORINGSAMBTENAREN

Taak:

opsporen van overtredingen inzake het varen in wateren, die verboden zijn voor motorvaart of het varen met grotere dan de toegelaten snelheid, het met een woonboot innemen van een ligplaats, het lozen van stoffen, die het water verontreinigen of verondiepen enz. Voorts controle op de nakoming van vergunningvoorwaarden, het verrichten van algemene inspecties, het signaleren van overtredingen inzake het graven in of beschadigen van waterkeringen, het maken van werken in of over boezemwater, het niet tijdig of onvoldoende schoonmaken van wateren e.d.

Vereist:

een middelbare of daarmee gelijk te stellen (politie)-opleiding; bekendheid met opsporingswerkzaamheden; bezit van het rijbewijs BE en leeftijd bij voorkeur tussen 25 en 35 jaar. Het strekt tot aanbeveling als over vaarervaring wordt beschikt terwijl een brede belangstelling voor milieuzaken aanwezig moet zijn.

Aanstelling zal afhankelijk van leeftijd, opleiding en ervaring geschieden in de rang van opzichter C (max. te bereiken salaris incl. uitloopperiodieken ƒ 1.835,—) of opzichter B (max. te bereiken salaris ƒ 2.038,—). Een en ander excl. ƒ 45,— toeslag ingevolge de Machtigingswet.
Uniformkleding wordt van dienstwege verstrekt.

De bij de overheid gebruikelijke secundaire arbeidsvoorwaarden zijn van toepassing.

Sollicitatiebrieven binnen veertien dagen na het verschijnen van dit blad te richten aan de ingenieur-directeur van de technische dienst van Rijnland, Breestraat 59 te Leiden.
Diegenen die reeds eerder solliciteerden behoeven thans niet weer te reflecteren.

Per 1-11-'74: R. N. J. van Slooten, off. 2e kl. van Eindhoven naar Apeldoorn (opl.sch.).

DISTRICT 's-GRAVENHAGE

Per 23-6-'74: H. v.d. Lans, wmr. 1e kl. van Rijswijk (Z.H.) naar 's-Gravenhage.
Per 1-10-'74: J. C. Zwijgers, owmr. van Nieuwerker a.d. IJssel naar Krimpen a.d. IJssel; H. van Dijk, wmr. van Rijnsburg naar Noordwijkerhout; B. J. M. Scheepens, wmr. van Pijnacker naar Waddinxveen; P. C. M. G. v.d. Horst, wmr. van Oegstgeest naar Voorschoten; M. v.d. Marel, wmr. van Noordwijkerhout naar Sassenheim; G. J. van Gijzel, wmr. van Boskoop naar Gouderak; A. R. Kreuger, wmr. van Krimpen a.d. IJssel naar Bergschenhoek; A. D. de Knikker, wmr. van Haastecht naar Lekkerkerk; J. H. v.d. Jagt, wmr. van Hillegom naar Ouderkerk a.d. IJssel; J. P. M. Pieterse, wmr. van Schoonhoven naar Leiderdorp; J. C. W. v.d. Zalm, wmr. van Voorschoten naar Lisse; H. Visser, wmr. van Waddinxveen naar Schoonhoven; J. G. E. Bouwmeester, wmr. van Leiderdorp naar Boskoop; G. E. J. Splinter, wmr. van Moordrecht naar Hattem.
Per 5-10-'74: R. Stift, wmr. van Waddinxveen naar Schoonhoven; P. Hopman, wmr. van Nieuwerkerk a.d. IJssel naar Reeuwijk; C. J. Sleeuwenhoek, wmr. van Lekkerkerk naar Moordrecht; J. v.d. Lagemaat, wmr. 1e kl. van Hillegom naar IJsselmuiden.
Per 1-11-'74: H. Snel, owmr. van Krimpen a.d. IJssel naar Rotterdam.
Per 2-11-'74: L. A. M. Willemse, wmr. van Voorschoten naar Warmond; C. J. J. van Rijsbergen, wmr. van De Lier naar Schipluiden.

DISTRICT LEEUWARDEN

Per 1-11-'74: J. H. Zwiers, wmr. 1e kl. van Driebergen naar Leeuwarden; K. Groeneveld, wmr. van Pingjum naar Makkum.
Per 1-12-'74: M. Bolt, adj. van Koudum naar Ternaard.
Per 1-1-'75: P. Waayer, adm. ambt. C 2e kl. van Leeuwarden naar Harlingen (O.S.).

DISTRICT MIDDELBURG

Per 16-9-'74: J. van Royen, wmr. van Middelburg naar Terneuzen.
Per 1-10-'74: R. Verhagen, wmr. van Oostburg naar Schoondijke; C. A. Goossen, wmr. 1e kl. van Middelburg naar Terneuzen; F. Philipsen, wmr. van Westkapelle naar Haamstede.
Per 28-10-'74: J. P. de Lange, wmr. van Middelburg naar Driebergen; M. H. J. v.d. Schaaf, wmr. van Middelburg naar Driebergen.
Per 1-11-'74: W. P. Visser, adj. van Zoutelande naar Middelburg; J. Verpoorten, owmr. van Haamstede naar Serooskerke.

DISTRICT NIJMEGEN

Per 4-9-'74: J. H. Th. M. Bossmann, wmr. 1e kl. van Elst naar De Bilt.
Per 7-9-'74: H. P. D. Wierbos, wmr. van Ulft naar Millingen.
Per 16-9-'74: J. Boonstra, wmr. van Nijmegen naar Driebergen (AVD).
Per 1-10-'74: J. J. G. Teunissen, wmr. van Dinxperlo naar naar Heilig-Land; H. J. van Halsteren, owmr. van Wehl naar Arnhem; C. Hak, wmr. van Huissen naar Lienden; E. W. Th. M. Loermaas, wmr. van Ammerzode naar Nijmegen (RPtW).
Per 5-10-'74: T. A. van Schaijk, wmr. 1e kl. van Alphen naar Roelofsarendsveen.
Per 1-11-'74: Th. van Vugt, adj. van Arnhem naar Nijmegen; R. L. Serné, wmr. 1e kl. van Haaften naar Neerijnen; J. B. H. Kloppenbrug, owmr. van Heilig-Land naar Didam.
Per 2-11-'74: J. Westra, owmr. van Ophemert naar Markelo; C. Corperaal, owmr. van Beek naar Apeldoorn.

DISTRICT ROERMOND

Per 16-10-'74: S. W. Heugen, wmr. 1e kl. van Swalmen naar Horn (opl.sch.).
Per 1-11-'74: A. A. H. Bosters, wmr. 1e kl. van Roermond (verk.gr.) naar Herkenbosch (stafdistr. Roermond).
Per 1-12-'74: P. J. M. Berghs, wmr. 1e kl. van Herkenbosch (rech.gr.) naar Haelen.

DISTRICT ZWOLLE

Per 1-7-'74: E. Dikken, wmr. van Borne naar Delden.
Per 1-10-'74: A. W. D. T. Veltmaat, wmr. van Wierden naar Giethoorn; G. J. Bloemers, wmr. van Wijhe naar Ommen; J. A. M. Loos, wmr. van IJsselmuiden naar Ammerzoden; W. Kamies, wmr. van Losser naar Groesbeek; L. ten Hoeve, wmr. van Losser naar Nieuwleusen; A. A. G. Hollink, wmr. van Denekamp naar Wierden; J. Huisman, wmr. van Wijhe naar Nieuwleusen; J. Nijkamp, wmr. van Raalte naar Heino; G. J. Zwolsman, wmr. van Haaksbergen naar Westerhaar; H. Zomerschoe, wmr. 1e kl. van Giethoorn naar Haulerwijk; B. C. L. Lamberts, wmr. van Vollenhove naar Coevorden. J. F. M. Gortemaker, wmr. van Borne naar Rijssen; B. A. Frohlage, wmr. van Ommen naar Smilde; B. J. Broeze, wmr. van Rijssen naar Gieten; G. Nijland, wmr. van Ommen naar Zuidwolde; J. Lohuis, wmr. van Rijssen naar Borger; A. v.d. Graaf, wmr. van Dalfsen naar Schoonebeek.
Per 28-10-'74: J. Gelderblom, wmr. van Zwolle naar Apeldoorn.

RIJKSPOLITIE TE WATER

Per 1-11-'74: J. Kamp, owmr. van Terneuzen naar Willemstad; J. de Jong, wmr. 1e kl. van Grouw naar Delfzijl; J. Visser, owmr. van Lelystad naar Dordrecht; K. Brands, wmr. 1e kl. van Delfzijl naar Nijmegen; J. de Jong, wmr. 1e kl. van Drimmelen naar Nijmegen; M. Wildschut, wmr. 1e kl. van Gouda naar Tiel; P. de Korte, wmr. 1e kl. van Maastricht naar Tiel; M. Woning, wmr. 1e kl. van Lelystad naar Lobith.
Per 1-12-'74: B. van Willigen, wmr. 1e kl. van Zutphen naar Terneuzen.

bevorderingen

DISTRICT ALKMAAR

tot opperwachtmeester:
Per 1-12-'74: S. W. Boorsma te Hoogwoud.
tot adm. ambt. C 2e kl.:
Per 1-10-'74: J. P. M. Bijl te Alkmaar.

DISTRICT APELDOORN

tot opperwachtmeester:
Per 1-10-'74: H. M. Roeterdink te Nijkerkerveen; J. C. Stada te Apeldoorn; J. Boschman te Apeldoorn.

tot wachtmeester:
Per 1-10-'74: J. J. van Bekkum te Nijkerk; H. W. v.d. Brink te 't Harde; A. H. Broekhof te Warnsveld; K. Dol te Twello. M. Jager te Elburg; R. H. M. J. Maessen te Nunspeet; R. van Meurs te Lochem; D. J. Oosterbroek te Putten; G. W. van Schaik te Wezep; W. T. Vierwind te Nunspeet; A. C. van Weelden te Hattem; J. Wevers te Groenlo; W. Zeeman te Hengelo.

tot adm. ambt. A 2e kl.:
Per 1-10-'74: J. Wind te

tot adm. ambt. C 1e kl.:
Per 1-12-'74: Mej. A. A. M. Albink te Apeldoorn.

DISTRICT ASSEN

tot opperwachtmeester:
Per 1-10-'74: S. van der Kooi te Assen.

tot wachtmeester:
Per 1-10-'74: H. Laverman te Beilen; F. Thole te Coevorden; H. Scholten te Roden; A. Th. Wessel te Gieten; O. H. van Wieren te Borger; J. Zweep te Eelde; K. Moes te Assen; J. Martens te Assen.

tot adm. ambt. C 2e kl.:
Per 17-9-'74: A. Schipper te Odoorn.

DISTRICT BREDA

tot schrijver-A:
Per 1-9-'74: E. J. M. Michielsen te Breda.
Per 1-11-'74: J. E. Frans te Loon op Zand.

tot adm. ambt. C 2e kl.:
Per 1-10-'74: J. C. de Wijs te Breda.

DISTRICT DORDRECHT

tot opperwachtmeester:
Per 1-11-'74: H. van der Haar te Rockanje.

tot wachtmeester:
Per 1-10-'74: L. Bal te H.-Giessendam; G. v.d. Streek te H.-Giessendam; A. L. W. v.d. Winkel te Vianen; D. L. Aangeenbrug te Papendrecht; A. J. Bloks te Alblasserdam; J. P. Boer te Alblasserdam; J. Th. Fraikin te Alblasserdam; C. de Joode te Hendrik Ido Ambacht; G. C. Rierouw te Alblasserdam; A. Schaap te Hendrik Ido Ambacht; M. J. Stout te Papendrecht.

DISTRICT 's-GRAVENHAGE

tot opperwachtmeester:
Per 1-10-'74: J. B. H. van Alfen te 's-Gravenhage.

tot wachtmeester:
Per 1-10-'74: W. Boonstra te Waddinxveen; H. S. Braam te Bodegraven; M. Brugman te Nieuwerkerk a.d. IJssel; J. P. Demenint te Krimpen a.d. IJssel; C. Chr. de Jonge te Rijnsbug; K. H. Koop te Lekkerkerk; J. Kuipers te Waddinxveen; L. Th. Meppelink te Oegstgeest; A. F. E. Moolenaar te Lisse; A. Poppema te Hillegom; C. J. Quist te Waddinxveen; J. G. Straver te Reeuwijk; P. Keijzer te Ter Aar; H. Bakker te Waddinxveen; W. Buurman te Oegstgeest; C. J. Hoffmans te Boskoop; W. Hogendoorn te Krimpen a.d. IJssel; R. Jansen te Leiderdorp; G. de Jong te Schoonhoven; H. de Jong te Voorschoten; A. Koot te Pijnacker; J. C. de Lange te De Lier; H. van Meurs te 's-Gravenzande; H. H. Olijerhoek te Lisse; C. A. v.d. Putten te Roelofarendsveen; A. C. Snijders te Hillegom; L. A. Stuije te Krimpen a.d. Lek; F. Kammenga te Rijswijk (Z.H.); M. Besse te Rijswijk (Z.H.), allen afkomstig van opl. school Apeldoorn.

DISTRICT LEEUWARDEN

tot adm. ambt. C 1e kl.:
Per 1-10-'74: W. Stellingwerf te Leeuwarden.

DISTRICHT MAASTRICHT

tot adjudant:
Per 1-9-'74: W. Bos te Stein.

tot opperwachtmeester:
Per 1-11-'74: H. W. M. Willems te Valkenburg; P. M. J. M. Schultelaar te Stein.
Per 1-12-'74: J. H. F. M. Driessen te Maastricht.

tot adm. ambt. B 1e kl.:
Per 1-9-'74: J. H. M. Machiels te Maastricht.

tot schrijver-A:
Per 1-10-'74: J. Wijnen te Stein.
Per 1-11-'74: J. M. P. Lemmens te Nuth.

DISTRICT MIDDELBURG

tot adjudant:
Per 1-10-'74: P. Antheunisse te Middelburg.
Per 1-11-'74: K. de Boer te Kapelle.

tot opperwachtmeester:
Per 1-10-'74: T. F. H. Klein te Koudekerke.

tot wachtmeester:
Per 1-10-'74: C. J. F. van Bostelen te IJzendijke; A. Francke te Zoutelande; M. P. J. Hollestelle te Nieuwerkerk; J. M. L. M. Koetsenruijter te Hulst; G. C. J. Raus te Kruiningen; J. A. Cabboort te Haamstede; R. S. Nijssen te Sas van Gent; P. J. Reijnierse te Serooskerke; R. K. Veenstra te Heinkenszand, allen afkomstig van opl. school Apeldoorn.

DISTRICT NIJMEGEN

tot adjudant:
Per 1-10-'74: P. Brumink te Nijmegen.

tot opperwachtmeester:
Per 1-10-'74: J. H. W. van Aken te Nijmegen; W. Magendans te Arnhem.
Per 1-11-'74: A. C. van Eck te Maasdriel.

tot wachtmeester:
Per 1-10-'74: M. Pol te Wehl; M. H. P. Janssen te Huissen; F. Maatman te Terborg; J. W. Vels te Dinxperlo; W. van Wijk te Elst.

tot parketwachter-A:
Per 1-1-'74: B. G. Klaassen te Arnhem.

DISTRICT ROERMOND

tot wachtmeester 1e kl.:
Per 1-10-'74: J. J. Vaessen te Roermond; J. W. H. Verheyden te Maasbracht.

tot adjudant:
Per 1-10-'74: J. Quaedflieg te Roermond.

tot opperwachtmeester:
Per 1-11-'74: G. B. I. Boer te Melick; Th. Klein Tiessink te Afferden; H. P. Feyen te Koningsbosch.

DISTRICT ZWOLLE

tot opperwachtmeester:
Per 1-10-'74: H. Martema te Zwolle.

tot wachtmeester:
Per 1-10-'74: V. J. M. ten Broeke te Goor; C. Vader te Losser; G. J. A. Dijkhuis te Denekamp; K. Egging te Ommen; J. de Gorter te IJsselmuiden; J. L. Hendriks te Wijhe; K. W. van Houten te Wijhe; H. E. Laarman te Rijssen; G. Meints te Brederwiede; M. P. J. Polhuis te Haaksbergen; P. H. Somerink te Losser; A. J. Wever te Losser; A. Boonstra te Zwolle (verk.).

tot adm. ambt. C 1e kl.:
Per 1-10-'74: H. P. Heerdt te Losser.

ALGEMENE INSPECTIE

tot adjudant:
Per 1-10-'74: J. van der Blom te Voorburg; A. J. Fortuin te Voorburg.

tot adm. ambt. C 2e kl.:
Per 1-10-'74: Mevr. IJ. Kettenis - Pet te Voorburg.

LUVA

tot fotograaf B 2e kl.:
Per 1-11-'74: J. Prast te Schiphol.

tot adm. ambt. C 1e kl.:
Per 1-7-'74: Mevr. E. E. Aafjes te Schiphol.

C.O.M.E.

tot adm. ambt. C 1e kl.:
Per 1-11-'74: S. M. du Croix te Neerijnen.

OPLEIDINGSSCHOOL

tot opperwachtmeester:
Per 1-11-'74: K. W. Kreijenbroek te Apeldoorn; H. de Bruin te Apeldoorn.

RIJKSPOLITIE TE WATER

tot adjudant:
Per 1-1-'74: J. E. Kuntzel te Dordrecht; A. Boone te Nijmegen.
Per 1-11-'74: J. Kamp te Willemstad; W. Drijfhout te Leeuwarden; A. Venema te Dordrecht; H. Cornelissen te Nijmegen; A. A. Saanen te Amsterdam.

tot opperwachtmeester:
Per 1-11-'74: J. de Jong te Delfzijl; B. Slikkerveer te Utrecht; D. J. van der Ploeg te Dordrecht; G. Lute te Nijmegen; K. Brands te Nijmegen; J. de Jong te Nijmegen; M. Wildschut te Tiel; P. de Korte te Tiel; M. Woning te Lobith.
Per 1-12-'74: B. van Willigen te Terneuzen.

in dienst getreden

DISTRICT ALKMAAR
Per 1-11-'74: J. Kool, adm. ambt. C 3e kl. te Stompetoren.

DISTRICT AMSTERDAM
Per 1-11-'74: P. J. M. Bernard, Ra II te Amsterdam; S. de Vries, schrijver-A te Amsterdam.
Per 16-11-'74: M. Kuijper, fotograaf B 3e kl. te Amsterdam.

DISTRICT BREDA
Per 1-11-'74: W. J. v.d. Linden, wmr. te Steenbergen.
Per 1-12-'74: C. A. L. Teuret, schr. te Gilze Rijen; J. J. v.d. Bergh, adm. ambt. C 3e kl. te Wouw.

DISTRICT 's-GRAVENHAGE
Per 1-10-'74: J. Veldman, wmr. 1e kl. te 's-Gravenhage.
Per 1-11-'74: Mej. A. G. M. v.d. Hoorn, schrijver te Hillegom.

DISTRICT MIDDELBURG
Per 1-11-'74: J. de Jong, schrijver-A te Middelburg.
Per 15-11-'74: A. de Jonge, schrijver-A te Middelburg.
Per 16-11-'74: H. v.d. Ketterij, adm. ambt. C 3e kl. te Veere.

DISTRICT UTRECHT
Per 1-11-'74: M. A. Pieterse te Breukelen.

OPLEIDINGSSCHOOL
Per 1-11-'74: A. Smits, rijksambt. III te Harlingen.

RESERVE-WACHTMEESTERS
Per 15-1-'75: K. Bos te Utrecht; R. Bos te Utrecht R. M. Hinderink te 's-Gravenhage; G. D. Reijbroek te Eindhoven; H. Schuurman te Eindhoven.

de dienst verlaten

DISTRICT ALKMAAR
Per 1-11-'74: L. J. Vlugt, wmr. 1e kl. te Alkmaar.

DISTRICT AMSTERDAM
Per 1-11-'74: B. van Hinte, parketw.-A te Amsterdam.
Per 1-12-'74: E. H. M. Sas, adj. te Amsterdam.

DISTRICT APELDOORN
Per 1-11-'74: G. W. Oosterink, wmr. 1e kl. te Borculo; J. Brinkers, adj. te Vorden.

DISTRICT BREDA
Per 1-11-'74: J. J. Lavrijsen, adj. te Breda; J. J. v. Hout, owmr. te Loon op Zand.

DISTRICT DORDRECHT
Per 1-11-'74: J. Smidt, owmr. te Westzaan.

DISTRICT EINDHOVEN
Per 1-11-'74: J. Cusiel, wmr. 1e kl. te Waalre.

DISTRICT 's-GRAVENHAGE
Per 1-11-'74: P. v.d. Zouwen, wmr. te Rijndijk; H. A. K. Zelsink, schrijver-A te Leiderdorp.
Per 1-12-'74: T. A. N. v.d. Meij, adm. ambt. C 3e kl. te 's-Gravenhage.

DISTRICT 's-HERTOGENBOSCH
Per 1-10-'74: M. B. Damen, parketw.-A te 's-Hertogenbosch.
Per 1-11-'74: Th. Molhuizen, wmr. 1e kl. te Veghel; J. W. Verheyen, wmr. 1e kl. te Boxmeer.

DISTRICT MIDDELBURG
Per 1-11-'74: B. J. Wisse, adj. te Middelburg; J. A. v.d. Velde, owmr. te Veere.

DISTRICT NIJMEGEN
Per 1-11-'74: W. F. Sueters, owmr. te Didam; A. G. J. Bakker, wmr. 1e kl. te Doornenburg.

DISTRICT ROERMOND
Per 1-11-'74: J. H. Althuizen, adj. te Roermond; P. M. van Es, owmr. te Melick Herkenbosch.

DISTRICT ZWOLLE
Per 1-11-'74: I. Benedick, adj. te IJsselmuiden.

ALGEMENE VERKEERS DIENST
Per 1-11-'74: Mej. A. J. M. Verkerk, adm. ambt. C 2e kl. te Driebergen.

RIJKSPOLITIE TE WATER
Per 1-11-'74: B. Kloots, adj. te Willemstad; C. Plug, wmr. 1e kl. te Warmond; J. Veldt, owmr. te Dordrecht.

in memoriam



Owmr.
F. J. de Laaf
Breda
☆ 17- 3-'18
† 25-11-'74



Owmr.
W. Mensink
Voorst
☆ 13- 2-'17
† 23-10-'74



Wmr. 1e kl.
G. Nijdeken
Apeldoorn
☆ 21- 5-'24
† 4-12-'74



Owmr.
P. Christiani
Groningen
☆ 18- 9-'19
† 22-11-'74

Res. wmr.
W. J. van Helden
Groep Horst
District Roermond
☆ 19-9-'29
† 7-1-'75

RP MAGAZINE

Maandblad van het
Korps Rijkspolitie

REDACTIERAAD:

J. G. W. Bär, Leeuwarden
(RP te water)
Mej. J. Bron, Amsterdam (jeugdzaken)
E. A. Boesaard, Apeldoorn
(primaire opleiding)
M. A. P. Dierckx, Nijmegen
(staf district)
C. Doornhein, Driebergen (verkeer)
W. F. K. J. F. Frackers, 's-Gravenhage
Directie Politie, Min. van Justitie
P. K. de Geus, Amsterdam
(kaderopleiding)

J. A. Schuurmans, Maastricht
(recherche)
W. G. Schermer, Amsterdam
(dienst Luchtvaart)

REDACTIE-SECRETARIAAT:

J. J. H. van Aerssen,
Van Peltlaan 100, Nijmegen
tel. 080 - 55 13 39

EINDREDACTIE:

Koen Aartsma
Persburo AD, Postbus 399, Ede
tel. 08389 - 55 33

LAY OUT

LIMA-studio, Heerenveen

ADVERTENTIES:

J. G. Duyker,
Postbus 40 - Noordwolde (Fr.)
tel. 05612 - 5 41

UITGAVE

Schaafsma & Brouwer
uitgevers - drukkers
Postbus 10 ,Dokkum
tel. 05190 - 23 21
Postgiro 83 31 11

★

Abonnementsprijs f 19,76 (incl. BTW)
per jaar bij vooruitbetaling

Losse nummers f 2,00

RPm PUZZEL

1	2	3	4	5	6	7	8	9	10	11	12	13
2												
3												
4												
5												
6												
7												
8												
9												
10												
11												
12												
13												

Door de juiste woorden in de doorloper te zetten, ontstaat in de zevende regel verticaal een Nederlandse uitdrukking.

Horizontaal: 1. geleerd - voorts - indien; 2. bewerkte huid -- deel van een schip - zangstuk; 3. bloedvat - heilige stier - nauw straatje; 4. half - lijm - stilte - betaalwijze; 5. gierig mens - Duitse rivier - telwoord - deel van scheepsmast; 6. tijdelijk gebruiken - vervoermiddelen - reeds; 7. stand - roofdieren - kunstwerk; 8. water in Duitsland - knijpen - scheik. afkorting; 9. Europese hoofdstad - gevoelens - familielid; 10. vuur - dochter van Laban - smet - zoogdier; 11. vader - ieder - vistuig; 12. zoogdier - opmerkzaam - toespraak; 13. krakend geluid maken - groente - hout.

Verticaal: 1. schoollokaal - landbouwprodukt - dierengeluid - kostuum; 2. omlaag - afgekorte jongensnaam - afkorting van een overheidsdienst - voorzetsel; 3. ademhalen - bijwoord - leersoort; 4. problemen - akelig; 5. informeren - afscheiding - taal van een Oostzeevolk; 6. oude maat - oude dans - lichaamsdeel - in; 7. (hier ontstaat het gevraagde gezegde); 8. tafel - reeks - kachels; 9. vogel - nobele - verlichtingsbuis; 10 knaagdier - niet een - paradijs - deel van een schip; 11. oppervlaktemaat - incasseren - deel van het lichaam; 12. takel - soldatenkost - vrouwelijk dier - kindergroet; 13. oosters produkt - plant met bittere bladeren - blaam.

Hoe luidt het gezegde op verticaal 7?

Oplossingen vóór 10 februari (op een briefkaart) opsturen aan:
Puzzelredactie RP-magazine, Brahmsstraat 9, Eerbeek.
Onder de goede oplossers wordt weer een puzzelprijs van f 25,— verloot.

RP MAGAZINE

VAARBEWIJS VERPLICHT?

DEZE MAAND

- Als de politieman zelf een ongeval overkomt . . .
- Professor als politieagent
- "Maximum vaarsnelheid onvermijdelijk"
- Op onze waterwegen is alles mogelijk (foto)

16e JAARGANG No. 6 - FEBRUARI 1975



RP MAGAZINE

MAANDBLAD
VAN HET
KORPS
RIJKSPOLITIE

16e jaargang
no. 6
februari 1975

inhoud

INFORMATIE

Maximum vaarsnelheid in recreatiegebieden is onvermijdelijk 2

Onleesbare buitenlandse brieven kosten Tante Pos veel hoofdbrekens 4

Wat een professor leerde toen hij politieman werd . . . 21

De politieorganisatie en de kunst veranderingen tot stand te brengen 11

ALGEMENE INSPECTIE

Onwetendheid kan Rijk en Rijkspolitie-ambtenaar grote schade berokkenen . . . 7

INFO-NIEUWS

Nieuws uit de districten 13

VASTE RUBRIEKEN

Personalia 30

Nieuwe wachtmeesters 29

Nieuwe groepscommandanten . 30

Puzzelpagina 32

Adressen van redactie en administratie 32

in dit nummer



Maximum snelheid op het water noodzakelijk?

Het wordt tijd, dat de watertoerist zich aan de regels gaat houden. Er varen nu al zo'n 13.000 plezierboten op onze binnenwateren, terwijl de meeste "kapiteins" en zeilers niets van het Vaarreglement weten. Een wettelijk verplicht vaarbewijs lijkt gewenst, evenals een maximum-vaarsnelheid (omslagfoto) . pag. 2

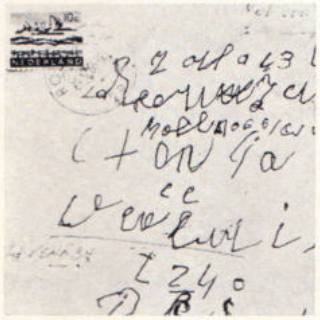

Waar blijven die duizenden onbestelbare brieven?

Elke maand komen er enkele tienduizenden onjuist of onleesbaar geadresseerde brieven terecht bij de burgerspeurders van Tante Pos in Den Haag. Dank zij hun werk komt driekwart van die post toch nog op het juiste adres terecht . . . . . pag. 4



Laat bij een ongeval altijd proces-verbaal opmaken . . .

. . . adviseert het bureau Schade-zaken van de Algemene Inspectie. Het hoofd van dit bureau, de heer W. van Lien, heeft ervaren, dat er nog altijd veel politieambtenaren hun rechten niet kennen als hen — in of buiten dienst — een ongeval overkomt . . . . pag. 7

reacties
van RPm-lezers
gevraagd

Wat vindt u van de professor die aktief politieman werd?

Er zijn maar weinig politiemensen die niet hebben gehoord van de Amerikaanse professor die maanden-lang politiedienst deed om dit werk eens van de andere kant te bekijken. Zijn verhaal kunt u in extenso lezen. Wij zijn benieuwd naar uw reakties . . . . . pag. 25

Wel of niet een verplicht vaarbewijs?

Maximum vaarsnelheid in recreatiegebieden is onvermijdelijk

Het aantal pleziervaartuigen op de Nederlandse binnenwateren stijgt met sprongen. Naar schatting zijn het er tenminste 130.000, waaronder een kleine 20.000 speedboten. Een wettelijk verplicht vaarbewijs lijkt dan ook bittere noodzaak, zowel voor de beroeps- als voor bepaalde categorieën van de pleziervaart. En in elk geval een algemene maximum snelheid in de echte watersportgebieden, meent de districtscommandant Dordrecht van de Rijkspolitie te Water, mr. A. P. Mensert Spaanderman. Een actueel onderwerp, nu zojuist ontwerp Binnenschepenwet is ingediend bij de Tweede Kamer.

"Van een afzonderlijk te onderscheiden 'kriminaliteit te water' — zoals bijv. de verkeerskriminaliteit — kan niet worden gesproken", zegt de heer Mensert Spaanderman in een van de zeer informatieve jaarrapporten van zijn distrikt.
Er kunnen duidelijke juridische parallellen worden getrokken tussen het wegverkeer en het scheepvaartverkeer, maar de uitkomst is geheel anders.
Zo is 'dronken varen' een overtreding, terwijl 'dronken autorijden' een misdrijf is. Doorvaren na een aanvaring is een overtreding, maar doorrijden na een aanrijding is een misdrijf. Joyriding bestaat; joy-sailing is niet bekend.
De ernstigste verkeersovertreding te water kan slechts met een maximum boete van f 600,— worden bestraft, terwijl voor een verkeersovertreding op de weg een veel hogere boete, (vervangende) hechtenis of ontzegging van de rijbevoegdheid mogelijk is. Trouwens, hoe zou men iemand de bevoegdheid tot het besturen van een schip kunnen ontzeggen, zolang een 'vaarbewijs' niet wettelijk verplicht is?

Onoverzichtelijk

Op de Nederlandse waterwegen zijn drie 'verkeers'-reglementen van toepassing: het **Rijnvaartpolitiereglement** (voor Rijn, Waal en Lek), het **Vaarreglement** (voor de overige binnenwateren, uitgezonderd de Westerschelde) en het **Binnenaanvaringsreglement** (voor de Westerschelde).
Daarnaast zijn (in talrijke bijzondere reglementen) aanvullende en beperkende bepalingen vastgesteld die voor bepaalde wateren gelden.

"De gehele materie m.b.t. de wetgeving te water is onoverzichtelijk, moeilijk toegankelijk en kan licht tot juridische puzzels aanleiding geven, in het bijzonder wanneer een aanvaring heeft plaatsgevonden", aldus de heer Mensert Spaanderman. En er vinden heel wat aanvaringen plaats: jaarlijks ongeveer duizend, waarbij in 20% van de gevallen een tankschip

Opper Lödel, postcommandant Warmond RPtW op inspectie. (foto Marine Luchtvaartdienst)



Buitenboordmotor als roofgoed

Van de misdrijven die de RPtW ter kennis komen, bestaat ongeveer de helft uit diefstal en diefstal met braak, gevolgd door vernieling. Vooral buitenboordmotoren blijken een geliefd objekt. In ons land zijn er ruim 1200 als ontvreemd en vermist geregistreerd. Wat de overtredingen betreft: de meeste processen-verbaal die door de kollega's te water worden opgemaakt gelden overtreding van de Visserijwet.



Steeds meer plezierboten: nu al over de 130.000. (foto Dienst Luchtvaart RP / W. G. Schermer)

betrokken is en in een kleine 10% van de gevallen een pleziervaartuig.

Te snel varen

Wat die laatste categorie betreft: het aantal pleziervaartuigen (kano's e.d. niet meegerekend) wordt thans op plm. 130.000 geschat, waaronder een kleine 20.000 speedboten. Een snelle ontwikkeling in deze vorm van rekreatie die ook van de politie meer begeleiding, meer hulpverlening, meer aktiviteiten op het terrein van de preventie vraagt.
Vooral de speedboten maken het nogal eens te bont, maar ook andere boten varen dikwijls te snel op de binnenwateren.
"Daar komen in het vaarseizoen dagelijks klachten over binnen", zegt postkommandant Lödel (Warmond) van de groep Aalsmeer RPtW, "door dat te snel varen ontstaat een te grote hekgolf die schade toebrengt aan gemeerd liggende vaartuigen, maar ook aan de oevers".
Meestal is het onwetendheid van de watersporters. Er bestaat een vaarreglement, verkrijgbaar in de boekhandel en ook afgedrukt in de ANWB-boekjes voor het watertoerisme. "Maar de meeste watersporters zijn nog altijd niet bekend met de regels die op het water bestaan", is de ervaring van de heer Lödel.

Vaarbewijs

Maar in dat vaarreglement staat niet, dat iedereen die wil gaan varen een vaarbewijs nodig heeft. Iedereen die een boot huurt, leent of koopt, kan er zomaar mee het water op gaan. En dat geeft dan ook steeds meer problemen. Vooral daar waar beroepsvaart en pleziervaart samengaan, op de druk bevaren scheepvaartwegen. Uit een enquête van de RPtW in het distrikt Dordrecht is komen vast te staan, dat de beroepsschipper die door een watersportgebied gaat, rekening houdt met de onkundigheid van de pleziervaarder. En het is meer aan de kennis en ervaring van de beroepsschipper dan aan die van de sportvaarder te danken dat er zo weinig ongelukken gebeuren.
"Enigszins onbegrijpelijk is het", aldus de distriktskommandant te Dordrecht (RPtW), "dat er tal van motorjachten worden gebouwd of ingericht met groot motorvermogen, waardoor afhankelijk van het type vaartuig bij grotere snelheid bijzonder veel golfslag wordt veroorzaakt maar waarmede men in de specifieke recreatie- en watersportgebieden niet eens uit de voeten kan zonder anderen ernstig te hinderen".
Een algemene maximum snelheid voor de echte recreatie-gebieden zal dan ook niet te vermijden zijn, meent de heer Mensert Spaanderman, die daarbij tevens opmerkt dat snelle motorboten, die bij grote snelheid planerend over het water gaan, weinig of geen golfslag of zuiging veroorzaken.

"Voor wat het vaarbewijs voor de pleziervaart betreft kan naar onze mening worden volstaan met een vaarbewijs voor pleziervaartuigen die geen 'klein' vaartuig zijn (groter dan 15 m³) en voor snelle motorboten. De Nederlandse Waterski-bond kent reeds een dergelijk vaarbewijs voor speedboten, dat na een examen kan worden verkregen. Dit initiatief verdient legalisering".

Aannemersbedrijf

Fa. Gebr. VAN MOUWRIK & CO.

voor onderhoud
en reconstructie van
Rijkswegen
en aanbrengen van
slijtlagen, bestratingen
en rioleringen

Steenweg 63
WAARDENBURG
Telefoon 04181 - 2 73

ONZE **GELD** WINKEL

HELPT U GRAAG

Door onze volmachten garanderen wij u vlotte en correcte afwerking.

Geen bijkomende kosten.

Enige voorbeelden:

f 5.000,— kost 36 x f 170,—
f 6.000,— kost 36 x f 205,—
f 10.000,— kost 36 x f 340,—
f 6.000,— kost 48 x f 165,—
f 8.000,— kost 48 x f 220,—
f 10.220,— kost 48 x f 280,—
f 8.000,— kost 60 x f 197,96
f 10.000,— kost 60 x f 247,45
f 15.000,— kost 60 x f 371,17

Elk bedrag mogelijk. Kosteloos aanvragen.

Bij voorkeur telefoneren 045-211527, 's avonds na 6 uur 211595.

NVK Nationaal Verzekeringskantoor Floegel
Postbus 46, Hoensbroek

Waar woont Ali Daban?

Onleesbare buitenlandse brieven kosten Tante Pos veel hoofdbrekens

Beroepspostpuzzelaar A. Zwaartman drukt zijn zwarte bril wat vaster op zijn neus. Voor hem liggen twee voor de Turkse gastarbeiders Ali Daban uit Nazilli en Mustafa Akdamat uit Ankara bestemde brieven. De eerste moet volgens de afzender naar de Nederlandse stad Mc HeAse en de ander naar T Hert in VinroT.

"Mc HeASe, Mc HeASe" prevelt de heer Zwaartman, "dat zou uh . . . dat is Maarheeze!"
Hij pakt een telefoonboek. Kijkt onder pension.
"Wordt niet genoemd".
Onder hotel misschien? Zijn vinger tast langs de rij met namen.
"Dit zou het kunnen zijn".
Met een fel rood schrijvende kogelpen streept hij Mc HeASe door, zet er Maarheeze voor in de plaats, verbetert de naam van het hotel en legt de brief opzij.
"Vinrot . . . Dat is . . . dat zou weleens Venray kunnen zijn: Vinrot-Venray . . ." Hij trekt een hotelregister uit een ladenkast, kijkt onder 't Hert en zegt, zonder enige triomf in zijn stem: "Inderdaad, dat is Venray".
Ali en Mustafa ontvangen morgen ondanks de gebrekkige adressering hun ongetwijfeld lang verwachte post van thuis. Twee puzzels van vandaag zijn opgelost. De heer Zwaartman heeft nog een stapel van 225 brieven met door verminking en onbegrijpelijke adressen voor zich liggen . . .

Wekelijks blijken honderden voor buitenlandse arbeiders bestemde brieven door onvolledig, onjuist of onduidelijk geschreven adressen onbestelbaar. Het nare gevolg: de zich toch al eenzaam voelende gastarbeiders blijven verstoken van berichten van hun familie.
Speciaal de heer Zwaartman heeft tot taak deze onbestelbare brieven toch op hun bestemming te brengen. Hij is een van de tien mensen die deel uit maken van het "bureel rebuten" van het Distriktspostkantoor in Den Haag en die een dagtaak vinden in het naspeuren van het juiste adres. Hun aantal af te werken stukken is enorm: elke maand enkele tienduizenden door onjuiste adressering onbestelbare stukken, waarvan na ijverig denk- en speurwerk ruim 75% alsnog op het door de afzender bedoelde adres kan worden bezorgd.
De heer Zwaartman, speciaal belast met de behandeling van uit het buitenland afkomstige stukken en daardoor ook de grote redder van de voor gastarbeiders bestemde correspon-

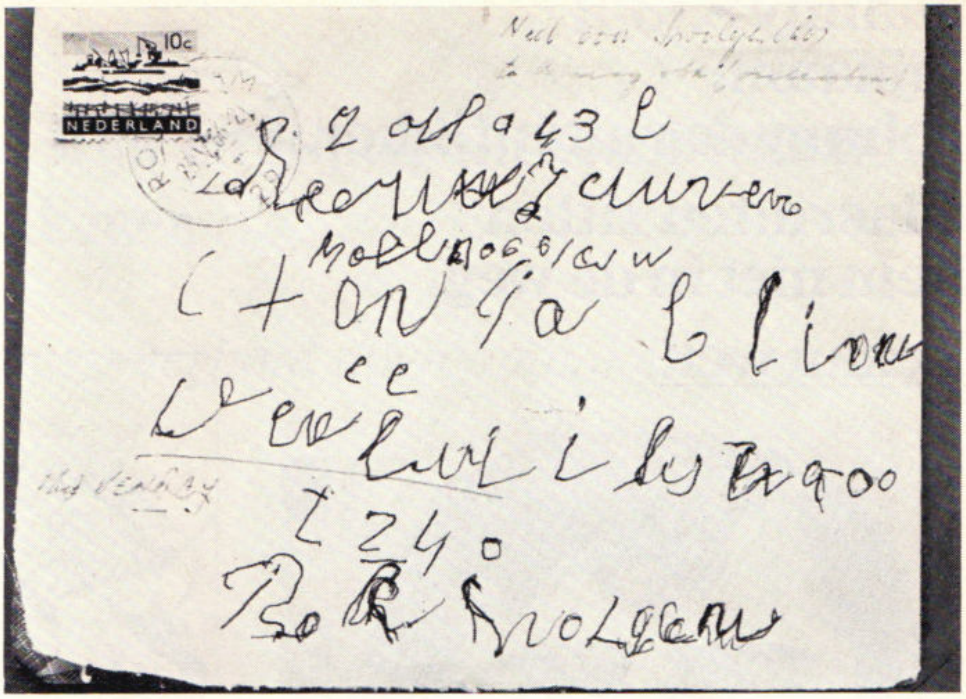

dentie: "De familie thuis kan maar heel moeilijk het juiste adres op de enveloppe schrijven. Vooral Turken en Marokkanen adresseren slecht, want zij zijn andere lettertekens gewend. Spanje met zijn analfabetisme bezorgt ons ook veel post. Wij krijgen hier de meest zonderlinge verminkingen. Het is voor ons een sport geworden de brieven op het juiste adres te krijgen. Elke keer als wij een puzzel hebben opgelost, beleven wij een overwinninkje".

De PTT kan zonder pardon de onbestelbare stukken onmiddellijk naar de afzender retourneren. Toch besteedt de PTT jaarlijks enkele honderdduizenden guldens om al deze stukken toch op het goede adres af te geven. In Den Haag, Rotterdam en Amsterdam zijn dagelijks ten minste vier mensen bezig de puzzels van die steden op te lossen. Wij zitten hier met tien man. Dat vraagt dus personeel, kantoor- en magazijnruimte".

Nee, PTT maakt er zich niet met een Jantje van Leiden af. Met een enorme speurijver en vele hulpmiddelen werpen de tien mensen van het bureel rebuten zich op de tienduizenden moeilijke stukken die in de op de enveloppe genoemde plaatsen nergens thuis konden worden gebracht. Hun hulpmiddelen: een per computer samengesteld, achtdelig handboek met alle straten, lanen, pleinen, stegen, grachten en wegen van Nederland voor de poststukken waarop verzuimd is de plaats van bestemming te schrijven; telefoonboeken, beroepenregisters, een giroboek uit 1931, aardrijkskundige woordenboeken, het industrie-abc, registers van pensions, hotels, sanatoria, ziekenhuizen, telegramadressen.

De directie van het postdistrikt Den Haag heeft speciaal voor de buitenlandse arbeiders pogingen ondernomen het aantal onjuiste adresseringen te verminderen. Via de arbeidsbureaus heeft zij lijsten opgevraagd van de bedrijven die buitenlandse arbeiders in dienst hebben. De directies van deze bedrijven is gevraagd gegomde etiketten te laten drukken met het bedrijfsadres. De gastarbeider moet daarop zijn eigen naam schrijven en het etiket bij zijn brieven naar huis insluiten. Er zijn bedrijven die het advies hebben opgevolgd. Maar het aantal onbestelbare brieven voor buitenlandse werknemers is er niet minder door geworden.

De Nederlands-Turkse Vereniging beijvert zich samen met het bureel rebuten zo veel mogelijk onbestelbare, uit Turkije afkomstige rebuten toch te doen bezorgen. Zij beschikt daarvoor over een vrijwel volledige burgerlijke stand van de Turkse arbeiders. En van tijd tot tijd wordt naar bedrijven een lijst met namen verzonden van mensen voor wie een brief ligt te wachten.

De heer Zwaartman: "Juist voor de gastarbeiders weegt de morele kant van ons werk zwaar. Het is iedereen duidelijk dat juist deze mensen verlangend uitzien naar brieven van hun familie. Wij kunnen de brieven zonder pardon terugsturen. Maar dat is veel te gemakkelijk. Dat kan iedereen".

Toch krijgt hij brieven op zijn bureau die niet aan dit lot ontkomen. Met de brief bestemd voor "Kenek Acikel, Adresseer juist en volledig, Hollanda" is niets te beginnen. En de Spaanse vrouw die een brief verzond aan haar man José Lapesa, met als adres "Sociaal en Cul-Tureel Merk door Zommerze Gels Sterk, Hollanda' kan ook door het bureel rebuten niet worden geholpen.

Maar poststukken met een verminkt adres maken nog wel een kans. De heer Zwaartman — tien jaar met dit werk bezig — heeft daar ervaring in gekregen. Zonder te twijfelen leest hij voor "Jrans Hadstredt, Groencen Boer, Ter Hagen" het adres "Frans Halsstraat, groenteboer, Den Haag", voor S-Hard leest hij Sittard, voor House Brok Hoensbroek en voor Ventnor Deventer.

Uit de stapel met 225 puzzels trekt hij een enveloppe waarop de plaatsnaam BTEdeToBeton is genoemd.

Er verschijnen rimpels op zijn voorhoofd.

"Dat is, denk ik, een betonfabriek in De Steeg in Gelderland".

Hij kijkt het na in het telefoonboek, knikt flauwtjes, grijpt de rode pen en corrigeert dit geheimschrift.

Dank zij hem krijgt de Spaanse arbeider Ferran Melsior Vives morgen toch post van thuis.

W. v. Lien, hoofd bureau schadezaken:

Onwetendheid kan Rijk en Rijkspolitieambtenaar grote schade berokkenen

Bij ongeval altijd proces-verbaal doen opmaken

Interview: J. J. H. v. Aerssen

". . . Er zijn nog altijd veel rijkspolitieambtenaren, die niet weten waar precies hun rechten liggen als hen — zowel **in** als **buiten** dienst — een ongeval overkomt. Zij berokkenen daardoor zichzelf zowel als hun werkgever, in casu het Rijk, vaak grote schade.
Ik zou daarom elke rijkspolitieambtenaar, waarbij inbegrepen het "burger-personeel", met klem willen aanraden van elk hem of haar overkomen **ongeval** een zogenaamd "proces-verbaal-ongeval" te doen opmaken."
Aan het woord is de heer W. v. Lien, hoofd van het bureau schadezaken, Algemene Inspectie Korps Rijkspolitie.

RPm: **Welke gevallen behandelt het bureau schadezaken?**

Van L.: Kort en bondig gezegd: alle ongevallen en schaden, die veroorzaakt worden door of toegebracht worden aan een rijkspolitieambtenaar. Het zou in het kader van dit betoog te ver voeren precies uit te leggen wat dat allemaal inhoudt en ik wil daarom verwijzen naar het (hierbij afgedrukte, red.) jaaroverzicht 1973, waarin de verschillende vormen staan onderverdeeld.

RPm: **Welke persoonlijke belangen kunnen er — naast die van de werkgever — voor de politieambtenaar zelf zoal op het spel staan?**

Van L.: Vele. Om een voorbeeld te noemen: stel dat een ambtenaar **buiten dienst** een ongeval overkomt, als gevolg waarvan hij enige tijd zijn werk niet kan verrichten. Het is dan vaak niet uitgesloten, dat het Rijk de "loonschade" (het salaris moet immers worden doorbetaald) op de veroorzaker kan verhalen. De ambtenaar zelf kan — naast schade aan persoonlijke eigendommen, materiële schade dus, ook schade lijden in de vorm van loonderving (niet gemaakte overuren b.v.), mindere geschiktheid voor zijn werk, tot afkeuring toe, het verloren gaan van toekomstverwachtingen en niet in de laatste plaats smartegeld.
Dat kan — de voorbeelden liggen ervan — zeer hoog oplopen. De bedragen lopen niet zelden in de tienduizenden guldens. Soms zelfs nog hoger, waarbij ik denk aan afkeuring en het teniet gaan van toekomstverwachtingen.

RPm: **En uw bureau treedt in al deze gevallen als bemiddelaar op?**

Van L.: Ja, als tenminste betrokkene dit ook zelf wil. Het staat vanzelfsprekend iedereen vrij zijn eigen belangen te behartigen.
In de eerste plaats zijn wij er uiteraard om de belangen van het Rijk te behartigen, maar daarnaast zetten we ons ook volledig in voor de persoonlijke belangen van de ambtenaar, die vaak parallel lopen en mits er prijs op wordt gesteld. Die mogelijkheid is er op grond van de "Verhaalswet Ongevallen Ambtenaren", waarbij zelfs werd bepaald, dat in gevallen waar geen voldoende "dekking" aanwezig is, de persoonlijke schade van de ambtenaar voorrang geniet boven die van het Rijk. En ik kan u uit de grond van mijn hart verzekeren, dat beider belangen ons even na aan het hart liggen.



De heer W. v. Lien (53) trad op 15 oktober 1945 als wachtmeester in dienst bij het Korps Rijkspolitie. Op 15 december 1945 werd hij tewerkgesteld op het afdelingsbureau der rijkspolitie in Brielle en op 14 januari 1947 op het Gewestbureau der rijkspolitie in Den Haag.
In datzelfde jaar ging hij over naar de rijkspolitie te water, waar hij als comptabel ambtenaar, laatstelijk als plv. comptabele werkzaam was.
Op 1-5-1965 werd hij geplaatst op de Algemene Inspectie en na aanvankelijke tewerkstelling bij de personeelsconsulenten, in 1967 geplaatst op het bureau schadezaken.
Op 1-5-1971 volgde zijn benoeming tot plaatsvervangend hoofd van het bureau en m.i.v. 1-6-1973 tot hoofd, in de rang van hoofdcommies.

JAAROVERZICHT 1973

van het Bureau Schadezaken van de Algemene Inspectie van het Korps Rijkspolitie, naar aanleiding van de brief Algemeen Inspecteur nr. 52121, dd. 2-10-1973.

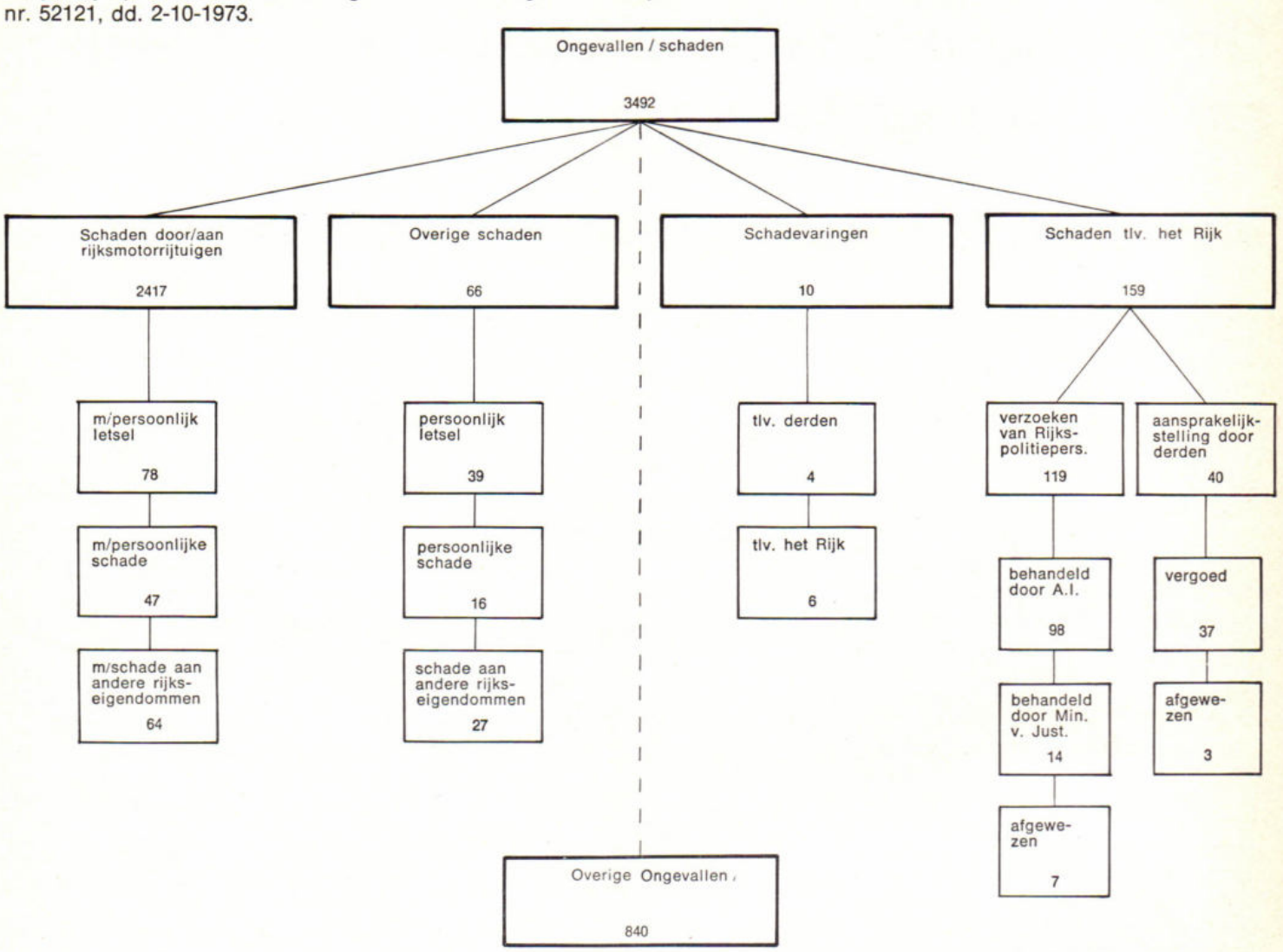

Totaal verhaalde loonschade	ƒ 159.325,69
Totaal verhaalde schade aan andere rijkseigendommen	,, 8.049,93
Totaal verhaalde persoonlijke schade	,, 152.704,33

RPm: **Kunt u daarbij ook rekenen op rechtskundige bijstand?**

Van L.: In geval van een procedure, maar zover komt het meestal niet, kunnen we een beroep doen op bij het ministerie van justitie werkzame rechtskundigen, voor zover het de belangen van het Rijk betreft, terwijl de rechtskundig adviseur van de werknemersorganisatie het in die gevallen ongetwijfeld voor het betrokken lid zal opnemen.
Veruit de meeste gevallen kunnen echter in samenwerking met de directie politie, de afdeling Verzekeringswezen van het ministerie van Financiën, die men bij wijze van spreken "de verzekeringsmaatschappij van het Rijk" zou kunnen noemen, de Dienst Geneeskundige Verzorging Politie (GVP) en soms ook met particuliere verzekeringsmaatschappijen, worden afgehandeld.

RPm: **Kunt u een voorbeeld geven van een geval, waarmede uw bureau bemoeienis had?**

Van L.: Om een recent voorbeeld te noemen: Op een vrije zaterdagmiddag wordt een personeelslid in zijn auto, waarin ook zijn echtgenote en twee kinderen van naar ik meen 3 jaar en 3 maanden waren gezeten, buiten zijn schuld door een andere auto aangereden.
Hijzelf raakte als gevolg daarvan acht maanden buiten dienst. Ook zijn vrouw werd, zij het in mindere mate, gewond. Van de twee kinderen bleef de oudste vrijwel ongedeerd. Ook de baby leek er aanvankelijk goed te zijn afgekomen, doch later — toen het kind maar steeds bleef huilen — constateerde men een gebroken enkeltje. Erger is echter, dat het kind na het ongeval steeds last heeft van "stuipjes" en pas over enkele jaren kan worden vastgesteld wat eventueel de blijvende gevolgen zullen zijn. Daar het geen **dienstongeval** betrof, meende men geen proces-verbaal-ongeval behoeven op te maken.
Pas kortgeleden, de man verricht inmiddels weer zijn werk, kreeg ik er via een omweg kennis van. Ik heb toen alsnog het vereiste kontakt gelegd. Met als gevolg, dat wij bij de veroorzaker van het ongeval, of beter

bij de betrokken verzekeringsmaatschappij, hebben geclaimd:

a. 8 maanden "loonschade";

b. smartegeld voor de man;

c. smartegeld voor de vrouw en

d. de verantwoordelijkheid voor de nu nog niet te voorziene gevolgen van het ongeval voor de baby.

RPm: **Kunt u nog enkele voorbeelden van persoonlijke schade geven?**

Van L.: Legio. In een geval bij een man uit Zeeland bedroeg de persoonlijke schade negentigduizend gulden, bij een man uit Brabant f 50.000,— en voor twee gevallen in Zuid-Holland en Friesland werd respectievelijk f 40.000 en f 65.000 geclaimd.
Als u het jaaroverzicht 1973 bekijkt blijkt daaruit, dat in dat jaar in totaal voor meer dan anderhalve ton aan **persoonlijke** schade werd verhaald. Een illustratief voorbeeld is de zaak van een politieambtenaar in Drente, die tijdens een voetbalwedstrijd in een burger-vereniging als gevolg van een trap in zijn oog, gezichtsverlies leed. Via de ongevalsverzekering van de KNVB, waarvan de meeste voetballers — ook de man in kwestie niet — nauwelijks weet hebben, heb ik een "aardig" schadebedrag weten los te krijgen. Op zichzelf schenkt zo'n succesje ook ons natuurlijk voldoening, maar daar gaat het in de eerste plaats niet om. Het gaat allereerst om de belangen van zowel het Rijk als de ambtenaar. En om die goed te kunnen behartigen is het noodzakelijk, dat wij — ik wil het hier nogmaals met de grootste nadruk stellen — van **elk** ongeval kennis krijgen en dat derhalve steeds een **proces-verbaal-ongeval** wordt opgemaakt en tijdig wordt ingestuurd.

WAT TE DOEN INGEVAL VAN:



SCHADE VEROORZAAKT DOOR OF AAN EEN RIJKSMOTORVOERTUIG

— binnen 2 x 24 uur groen schadeformulier indienen!

SCHADE AAN DERDEN NIET TOEGEBRACHT DOOR EEN RIJKSMOTORVOERTUIG

— binnen 2 x 24 uur kennisgeven aan Bureau Schadezaken

SCHADE AAN ANDERE RIJKSEIGENDOMMEN

— rapport betreffende vermissing/beschadiging van materieel insturen!

SCHADE AAN PERSOONLIJKE EIGENDOMMEN ONTSTAAN TIJDENS DE UITOEFENING VAN DE DIENST

— langs hiërarchieke weg verzoek om schadevergoeding richten aan de Minister van Justitie!

LICHAMELIJK LETSEL OVERKOMEN AAN AMBTENAAR

— voor zowel geüniformeerde- als burgerpersoneel **altijd** — dus ook t.a.v. in particuliere tijd overkomen ongevallen — een proces-verbaal van ongeval opmaken!

WAT TE DOEN IN GEVAL VAN TWIJFEL?

Gewoon de telefoon pakken en 070 - 69.40.21 draaien. Op toestel 147 staan de heren W. v. Lien en zijn medewerker de heer W. Kagie, te allen tijde klaar om u met raad en daad bij te staan.

De politieorganisatie en de kunst veranderingen tot stand te brengen

door Calvin J. Swank
en James C. Parsons

De politieorganisatie is als onderzoekobject door de sociale wetenschappen tot voor kort ernstig verwaarloosd, terwijl toch vooral de kunst om tot veranderingen te komen binnen een politiekorps een bijzonder interessant onderwerp is dat een vruchtbare bodem is voor onderzoek. De bedoeling van dit artikel * is enig inzicht te geven in één methode waarop een organisatie kan worden veranderd.

In Amerika is een politiekorps over het algemeen piramidegewijs georganiseerd. Een dergelijke structuur staat meestal iedere poging tot verandering van de organisatie in de weg. De benauwende aanwezigheid van superieuren heeft namelijk tot gevolg dat pogingen tot vernieuwing in de kiem worden gesmoord en dat vrijwel iedereen binnen de organisatie zich conformistisch opstelt.
Een systeem van straffen en beloningen vormt op effectieve wijze het gedrag van de leden. Macht en eigenbelang brengen de topfunctionarissen ertoe degene die de status quo aanvecht te onderdrukken of te negeren. Als methode van interne controle heeft de politie traditioneel bovendien militaire rangen en het militair protocol aangenomen. Dit alles leidt tot een zeer statische situatie.

Een andere factor die bij de politie in Amerika de weerstand tegen veranderingen in de hand werkt is het feit dat de politie zich steeds minder aantrekt van datgene wat de burger van haar eist door middel van de stembus. Het toezicht op de politieorganisatie is in de meeste gevallen weer terecht gekomen bij een gekozen burgemeester die uit angst om beschuldigd te worden van politieke bemoeiingen dikwijls van deze verantwoordelijkheid afziet en zijn politiekorps volledig autonomie verleent.
Door dit gebrek aan politieke controle en door de grote dosis macht die hij bezit binnen de gemeenschap bekleedt het hoofd van een politiekorps een zeer gezaghebbende positie. In een dergelijke positie is het moeilijk om in te zien dat verandering nodig is en staat men sceptisch tegenover pogingen van ondergeschikten om de bestaande praktijk te wijzigen. Daarnaast is het de vraag of, wanneeer er al iemand bereid zou zijn structurele veranderingen door te voeren, hij daarvoor de benodigde deskundigheid zou hebben. De Presidentiële Commissie voor Wetshandhaving en rechtsbedeling constateerde in haar rapport van 1967 een enorm gebrek aan inzicht en kennis op bestuurlijk gebied bij de politie.
Letterlijk zegt de commissie: 'Vele politiekorpsen verzetten zich tegen verandering, blijven in gebreke bij het aantonen van tekortkomingen in bestaande praktijken en procedures door middel van onderzoek en analyse en zijn afkerig van het experimenteren met andere manieren om problemen op te lossen'.
De vraag is nu: hoe kunnen desondanks effectieve veranderingen tot stand worden gebracht? Daarvoor zijn meerdere vereisten. Degene die de verandering wil bewerkstelligen moet doelstellingen hebben die de moeite waard zijn voor het algemeen belang en sterk gemotiveerd zijn die doelstellingen te bereiken. Aan zijn integriteit mag niet worden getwijfeld en hij moet krachtige bondgenoten hebben, zowel binnen als buiten de organisatie. Bovendien moet hij bereid zijn om de sancties van zijn superieuren te aanvaarden als zij ontstemd raken.

Een voorbeeld van een groep die besloot te proberen veranderingen tot stand te brengen

De groep die hier bekeken wordt bestond uit vijf agenten in een middelgroot politiekorps, dat wil zeggen meer dan 500 man maar minder dan 1000 man personeel, die gefrustreerd waren over hun geringe mogelijkheden tot bevordering. Hun gemiddelde leeftijd was 28 jaar en ze hadden vijf dienstjaren achter de rug.
Hun superieur was een politieke figuur die zeer agressief was en die bij de geringste provocatie wraak zou nemen.
Een van de leden van de groep diende als katalysator, de interactie tussen de groepsleden was echter zeer democratisch.
Ieder lid ontwikkelde eigen taktieken die door de groep werden geëvalueerd en uitgevoerd en men raakte steeds meer overtuigd van de noodzaak om de politieorganisatie te veranderen en te verbeteren.

* Oorspronkelijke titel: Police organisations and the art of effecting change.
International journal of criminology and penology, augustus 1974.

Hun superieur had echter een grote aanhang zowel binnen als buiten de organisatie. De groep zag als voornaamste taak hem te ontdoen van zijn volgelingen en zijn feilbaarheid aan te tonen. Veel van de steun die hij binnen de organisatie bezat werd ingegeven door angst en door het feit dat hij gunsten kon verlenen. Deze faktoren maakten het de groep duidelijk dat er wezenlijke veranderingen zouden moeten plaatsvinden binnen de gelederen van het korps. Erkenning van politieke macht beperkte echter de steun voor de groep binnen de organisatie. Een positief aspect voor de groep was het bestaan van rassenonlusten in de stad, die het direct gevolg waren van de uitgesproken vooroordelen van hun superieur. Deze situatie verschafte de groep de ingangswezen die zij nodig had.

De strategie van de groep

Om de aandacht op de situatie binnen de organisatie te vestigen zochten zij contact met leden van de pers en wezen hen op bepaalde problemen en op degene die daarvoor verantwoordelijk was. Dit gebeurde door middel van anonieme telefoongesprekken bij gebrek aan informele contacten met de nieuwsmedia. Zij zagen dit niet als onethisch, zolang de informatie juist was en het algemeen belang werd gediend.
In de beginfase probeerde de groep vooral de steun te winnen van politici, collega's, burgerorganisaties en de nieuwsmedia.
Nadat zij hierdoor steeds meer interne en externe steun hadden gewonnen begonnen zij aan bepaalde burgerorganisaties resoluties voor te leggen die de politiek van het politiebestuur afwezen. Dit deden zij niet persoonlijk maar door middel van vrienden. Meestal waren op dergelijke bijeenkomsten de massamedia aanwezig waardoor de voorstellen grote bekendheid kregen. Zo kreeg de groep tenslotte de steun van de gemeenschap, zij won aan inzicht en bedrevenheid en kreeg een willig oor bij de nieuwsmedia.
Toen de machtsbalans naar hun kant begon door te slaan stonden er wezenlijke veranderingen binnen het korps op stapel. Onder druk van de gemeenschap werd hun superieur die zich tegen de verandering had verzet, verwijderd. Op deze manier zorgde de groep voor de wezenlijke verandering door een object te verwijderen die aan die verandering weerstand bood. Nu stond men nog voor de taak de grootste problemen met betrekking tot de veranderingen binnen de organisatie op te lossen.

Het in stand houden van de verandering

Om het proces van verandering te doen slagen moet er doelbewust een atmosfeer worden geschapen die duidelijk aangeeft dat verandering werkelijk mogelijk is. Bij dit proces moeten zoveel mogelijk leden van de organisatie worden betrokken. Bestaande talenten binnen de organisatie moeten worden ontdekt en volledig worden uitgebuit. Ook tegenstanders moeten bij de besluitvorming worden betrokken. De communicatiekanalen binnen de organisatie moeten open gehouden worden en daarvan moet voortdurend gebruik worden gemaakt. Leiderschap is de sleutel voor het creëren van een participerende organisatie waarbij de leider, zonder het leiding geven te verwaarlozen, niet mag aarzelen te vragen hoe men meent het gestelde doel het beste te kunnen bereiken.
Voor de politieorganisatie is hulp en steun van buitenaf, dat wil zeggen van de informele machtsstructuur van de gemeenschap een eerste vereiste voor het tot stand brengen van een succesvolle verandering. Pogingen tot verbetering van de wetshandhaving zullen altijd mislukken als de meerderheid van de burgers aan de veranderingen geen steun verleent.

Aannemingsbedrijf Gebr. VAN KESSEL n.v.

Rijksstraatweg 58 - GELDERMALSEN - Tel. 03455 - 14 49

- Het onderhoud van de Rijks- en Provinciale wegen
- Aanleg van Wegenbeplantingen
- Het leveren en aanbrengen van asfaltverhardingen
- Het aanbrengen van slijtlagen

INFO RP INTERN

Nieuws
uit de districten:

- COME schoot bok . . . . . (15)
- Majoor J. Ranselaar met f.l.o. (19)
- In Giessenburg werkten burgemeester en politie samen . . . . . (20)

Aan INFO INTERN
werkten deze keer mee:

B. Roomer, G. A. Boot,
C. A. v.d. Horst, A. Huizing,
W. A. G. Meulenberg,
E. P. M. van Dooren.

Eindredactie: J. J. H. van Aerssen.

Zesjarig jongetje steelt hart van Raalter politie



RAALTE. Wàt de mensen ook mogen vertellen over de politie te Raalte, er is één inwoner van die plaats, die er geen kwaad woord over zal willen horen. Het betreft hier een onlangs zes jaar geworden Raaltenaartje dat ten tijde van zijn verjaardag een onvergetelijke ervaring met de mannen van Hermandad opdeed.
André Reins — zo heet het knaapje — kwam namelijk op het originele idee de rijkspolitie in zijn woonplaats een keurig briefje te sturen, waarin hij hen uitnodigde van vier tot vijf op zijn verjaardag te komen. Hoewel men hem had gezegd dat hij het toch niet durfde en het bovendien niets zou uithalen, ging André z'n eigen weg en schreef de uitnodiging.
Het vertederende epistel veroverde op slag de harten van de politiemannen en in overleg met de groepskommandant, adjudant L. van Dijk, werd besloten op het verzoek van André in te gaan.
Een bliksemaktie onder het aanwezige politiepersoneel bracht voldoende op om niet met lege handen aan te behoeven komen. Van de opbrengst werd n.l. een mini-politiewagen gekocht.
Een afvaardiging — bestaande uit de wmr. 1e kl. A. W. Meussen en de wachtmeester W. P. M. Rabelink — spoedde zich op de afgesproken tijd per grote surveillance-auto naar het opgegeven adres: Enkstraat 87.
Een toch wel wat timide André open-

de, half verscholen achter zijn moeder, de deur. Hij was gekleed in een krijgshaftige ridderuitrusting en droeg een vervaarlijke sabel aan zijn zij. Een ogenblik meende het ventje dat dit wapen door de twee grote in het leer geklede mannen in beslag zou worden genomen. Maar de wachtmeesters stelden hem gerust.
Verwachtingsvol maakte hij het hem aangeboden kado open en zijn schitterende ogen toen hij de politie-auto in zijn handen hield, zeiden meer dan het gestamelde dankjewel. André ontpopte zich als een voortreffelijk gastheer en zorgde dat het zijn geüniformeerde gasten aan niets ontbrak. Na een half uurtje werd de normale dienst weer hervat, maar niet dan nadat André zich eerst trots had laten vereeuwigen met een grote politiepet op zijn hoofd gedrukt, temidden van zijn vriendjes die toch wel een tikkeltje jaloers waren op het sukses van de jarige. Uiteraard heeft de Raalter politie niet het plan in de toekomst nog meer verjaardagen van jeugdige inwoners te bezoeken. Maar de originele uitnodiging van André kon niet onbeantwoord blijven — vond men.
En dat vindt de redaktie van info-intern ook.
Het zou haar niet verwonderen, als de "Raalter Politie" ook het hart(je) van André heeft gestolen.

Tietjerksteradeel

De Friese gemeente Tietjerksteradeel krijgt z'n eigen gemeentepolitie en zoekt daarvoor nu ferme jongens en stoere knapen, welgeschapen en als het effe kan ook van zessen klaar.
Goed kunnende melken en vee verlossen lijkt ons in zo'n gemeente ook belangrijk. Misschien zou Tietjerksteradeel eens kunnen gaan praten met de Vereniging voor Boerenhulp in Friesland.
(De Boerderij)

Gebed van een vogel



In Oirschot (groep Best N-Br.) bekeurde wmr. 1e kl. H. L. J. Kuys een persoon voor het vangen van beschermde vogels. Enige dagen later ontving hij een brief van de bekeurde, met het onderstaande "gebed van een vogel".

Zie de Vogel eens vliegen
zie daar vliegt hij alweer
met een brief in zijn snavel
en legt hem op mijn plekje neer
Daar stond in geschreven
Door hem hebben wij juist het leven
Wij kwamen over Best gevlogen
En waren zeer opgetogen
en hingen aan d'n Els
over Huub zijn netje gebogen
zij zeiden tegen elkaar, laten wij op het plekje gaan zitten
voor ze ons als aardappels gaan pitten
want bij Huub hebben wij het leven
waar God ons het recht op heeft gegeven
want wij vliegen over landen en dalen
maar wij hebben liever dat Huub ons in Best al komt halen
want wij vliegen naar Frankrijk en Italië
ja, het is ongehoord
want juist daar worden wij vermoord
jullie hebben Huub een proces gegeven
maar juist door hem
hebben wij pas een leven
wat wij nu willen bevroeden
is om Huub te behoeden
want wij vinken en sijsen
hebben besloten
om voor het politiebureau te gaan zitten krijsen,
van laat Huub ons vangen,
dan hoeven wij niet bij duizenden als slachtvee op de markten te hangen
want wij zijn vogels, wij maken geen wetten,
Laat Huub toch zitten met zijn netten
want U moet niet vergeten, bij Huub krijgen wij goed te ETEN.

★ ★ ★ ★ ★ ★ ★ ★ ★ ★ ★ ★ ★ ★ ★ ★ ★ ★ ★ ★

COME schoot een bok en kreeg een comeet terug



Het ME-peloton Roermond was het eerste peloton dat op de elfde van de elfde op het eigen onderkomen van de COME te Neerijnen arriveerde voor het volgen van de voortgezette opleiding.
De aankomst en ontvangst verliep in een ietwat "bokkige" sfeer. Op deze voor Limburgers bijzondere dag werd door het peloton Roermond de leiding van de COME een bok aangeboden. Deze bok was al op een eerder tijdstip geschoten. Op 17 oktober 1974 oefende het peloton Roermond tegen de primaire opleiding van de COME. Bij deze oefening lieten enkele stafmedewerkers van de COME een ME-bus volledig onbeheerd en rijklaar in vijandelijk gebied achter.
Daarmee hadden wij de sleutels, en de COME de bok geschoten.
Reeds geruime tijd is de commandant van de COME verwikkeld in een procedure om ten behoeve van COME-doeleinden eigenaar te worden van het achter de COME gelegen 18.000 m^2 grote weiland.
Wij hebben de commandant van de COME in overweging gegeven, de bok, die wij de naam "Comeet" meegaven, het weiland te laten kraken, opdat de overdracht van de eigendom wat soepeler en sneller kan verlopen.
Voorts wensen wij de "Come(et)" voor de toekomst het allerbeste.

ME-peloton Roermond.

"Hulp verlenen aan hen, die daarom vragen"

Op een sombere zaterdagmorgen begeeft een T.P.W. van de verkeersgroep Bilthoven zich via rijksweg 2 Noord, in de richting Maarssen.
Het is nog vroeg en deze anders zo intensief bereden verkeersader biedt een nog wat sluimerende aanblik.
Toch is er kennelijk al behoefte aan politiehulp. Twee personenauto's, waarbij een drietal mannen, bevinden zich op de vluchtstrook en berm van de 2 Noord.
De T.P.W. wordt op de vluchtstrook tot stilstand gebracht, teneinde deze — vermoedelijk gestrande weggebruikers — de nodige hulp te verlenen.
En, zoals verwacht, die hulp komt op het juiste ogenblik.
Eén der drie stapt met flinke passen de T.P.W. bemanning tegemoet en informeert, met verheugde gelaatsuitdrukkingen, of men hem aan een crick kan helpen. Natuurlijk kan dat!
Echter, bij het overzien van de situatie valt het, de tot dan toe brave en behulpzame politiemensen op, dat de gevraagde hulp onschuldiger lijkt dan hij in werkelijkheid wel eens kon zijn.
De gestrande auto's zijn namelijk identiek van merk, type en zelfs kleur.
Eén dezer auto's is reeds ontdaan van drie wielen en wacht in vrede af tot het vierde en laatste wiel onder zijn body wordt uitgeschroefd.
De gevraagde crick zal hiertoe moeten bijdragen.
Met belangstelling informeren de heren van Hermandad naar de reden van al deze arbeidsintensieve bezigheden op de vroege zaterdagmorgen.
Al snel blijkt, dat de van zijn wielen ontdane auto van een broer van een der sleutelaars moet zijn en dat deze hiertoe opdracht heeft gegeven.
Dankzij onze voortreffelijke communicatiemogelijkheden, kan er na enige minuten in het T.P.W. journaal worden genoteerd:
"Op de 2 Noord drie mannen, Italiaanse werknemers, aangehouden terzake diefstal van autowielen!"
In Maarssen op het groepsbureau worden de drie sleutelaars voorgeleid aan de hulpofficier van justitie, de opperwachtmeester Kikkert, die uiteraard wel raad weet met dergelijke lieden.
Na een telefoontje met de officier van justitie te Utrecht, Mr. von Meijenfeld, blijkt ook deze magistraat bijzondere waardering te hebben voor zoveel werklust van deze drie gastarbeiders en geeft owmr. Kikkert opdracht dit voorlopig maar te honoreren met enige vrije dagen, door te brengen in de meest gastvrije logiesruimten van het groepsbureau te Maarssen.
Tegen de T.P.W. bemanning, de wmr. 1e kl. H. G. Sollie en T. C. J. van Wilgenburg, konden wij zeggen: "Prima werk heren! Gepaste hulp, aan hen die daarom vroegen!"

Owmr. H. J. de Haas.

Politie-auto in sloot

Schoonhoven — Door de gladheid raakte maandagochtend omstreeks kwart over acht de auto van de Schoonhovense onderwijzer IJ.V. op de Opweg van de weg en belandde in de sloot. De politie-auto, die ter assistentie was uitgerukt, belandde even later broederlijk naast de auto van de onderwijzer in de sloot. „Zó ver gaat nu de hulpverlening van de Schoonhovense rijkspolitie," aldus de adjudant.

(Uit: De Gecombineerde)

• wegenbouw
• industriebouw
• betonbouw
• betonmortel

bruil-arnhem

Driepoortenweg 22
Tel. 085 - 62 91 00*

Bertus maakte de kachel aan

door P. van der Spek.

In het groepsbureau was de kolenkachel „Je brûle tout l'hiver sans m'éteindre" vervangen door een oliehaard. Bij het installeren van deze warmtebron was aan alle der hiervoor in aanmerking komenden een aanwijzing des gebruikt gegeven; echter niet aan één der jongste wachtmeesters die we voor 't gemak Bertus zullen noemen.
Bertus nu, teruggekeerd van een aantal welbestede verlofdagen, betrad op zekere dag als eerste het bureau en vond het er tamelijk fris. Zijn eerste blik richtte zich naar de plek waar hij de nieuwe aanwinst ontwaarde.
Intelligent als hij was had hij direct in de gaten dat er geen houtjes meer behoefden te worden gehakt en dat kolenscheppen eveneens tot het verleden was gaan behoren.
Een goeie kennis had ook een oliekachel en van hem wist Bertus zich te herinneren hoe — ongeveer(!) — zo'n calorieën-producent moest worden behandeld. Bertus stond als voortvarend bekend en het kwam zijn eer te na om aan de boven het bureau wonende groepscommandant om nadere instructies te vragen.
Het was trouwens de vraag of laatstgenoemde op dit vroege uur al voor iets dergelijks te consulteren was.
Zichzelf moed inpratend met "wat kan er eigenlijk mis gaan", opende Bertus het deurtje van de kachel en knikte instemmend toen hij een asbest-koordje op de bodem zag liggen. Met een resoluut gebaar ontsloot hij de olietoevoer en hield een doosje lucifers gereed. Nadat het koordje door een

DOORNBOS TRANSPORT n.v.

voor
bijzondere transporten
per dieplader
door
geheel Europa

ROTTERDAM
Breevaartstraat 3 - 5
Telefoon 15 50 66

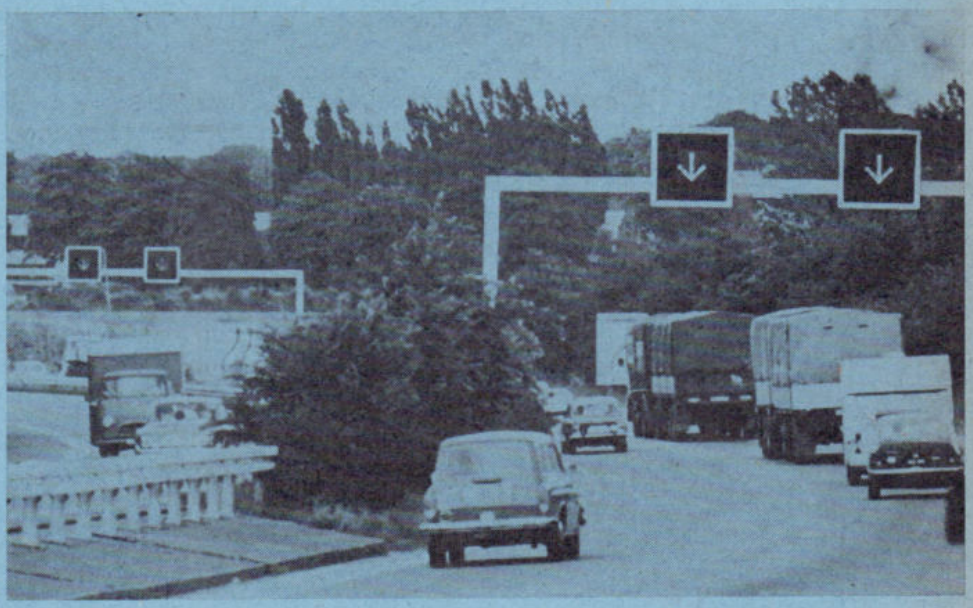

Voor het eerst zijn er op een Duitse autobaan, in de buurt van Keulen 'Kruis-Pijl-Systemen' in bedrijf gesteld, die met een groene pijl (onze foto) de betreffende rijbaan vrijgeven of met een rood kruis blokkeren.
De bedoeling van deze regeling is, de bij de driehoek Keulen-Heumar samenkomende verkeersstromen van de snelwegen Aken-Keulen en Berlijn-Keulen beter te reguleren. Vroeger kwam het hier voornamelijk tijdens de spitsuren en in het weekeinde met veel vakantiegangers tot file's van 2 tot 5 kilometer.
In kritieke situaties geeft de installatie tekens een rijbaan van het knooppunt vrij, zodat het verkeer zo goed mogelijk kan doorstromen. Korte file's tijdens de spitsuren lossen zich snel op.

langs de weg gezien

formidabele plas olie was omgeven, vond Bertus het zo langzamerhand tijd de brand er in te steken, hetgeen geschiedde. Het deurtje werd weer gesloten en schuin omhoog kijkend dacht onze vriend aan de groepscommandant die het wel fijn zou vinden om straks in een lekker verwarmd vertrek zijn werkzaamheden te kunnen beginnen.
Op zijn tevreden gezicht kwamen echter al vrij gauw enkele zorglijke
trekken toen de kachel het geluid van een getergde tijger begon te imiteren. De gebeurtenissen volgden zich hierna in een zeer snel tempo op. Het gegrom zwol aan tot een matig gebrul, tenslotte ook nog afgewisseld door enkele verontrustende ontploffingen.
Het geheel der bovenomschreven verschijnselen plantte zich door het rookkanaal in opwaartse richting voort, hetgeen een voortijdig ten burele arriverende en eveneens een tijger imiterende groepscommandant tot gevolg had. Het geluids- en luchtverplaatsingsleed zou nog wel te overzien geweest zijn, ware het niet dat een en ander in staat bleek een aanzienlijke hoeveelheid roet uit de schoorsteen los te schudden waarmee de omgeving van de kachel in meer dan rijkelijke mate werd voorzien.
„Haal onmiddellijk de stofzuiger", riep de „tijger" en draaide, gelijk ene Feisal of Yamani, de oliekraan dicht. Het duurde uiteraard (!) niet lang of Bertus kwam uit het berghok terug met in de ene hand de stofzuiger en in de ander het snoer en de zuigslang.
„Zuig op die troep!", was de volgende dagorder. Bertus, en passant het snelheidsrecord bij het bedrijfsklaar maken van voormeld huishoudelijk apparaat verbeterende, keerde zich met de slang naar een meer dan volwassen roethoop en schakelde de stroom in.
Als op dat moment Wereldoorlog numero 3 was uitgebroken zou niemand dat hebben verbaasd, want Bertus had de slang aan het blaas-einde van de stofzuiger gekoppeld en de in een smetteloos wit overhemd geklede adjudant stond precies in zijn schootsveld . . .
Het resultaat van Bertus' — overigens onder de geschetste omstandigheden begrijpelijke — communicatiefout was onbeschrijflijk. Horen en zien verging in de meest letterlijke zin des woords, doordat de even de controle op zichzelf verliezende adjudant, die een practical joke over 't algemeen toch wel kon waarderen, deze gebeurtenis te baat nam om uit te proberen waar zijn stembanden wel toe in staat waren.

Met grote passen baande hij zich een weg naar de openslaande tuindeuren en gaf deze een zet, zoals nog nooit door enig schaakmeester was uitgedacht. Achter de deuren had Bertus echter zijn fiets geparkeerd en het ging hem door zijn ziel toen hij hoorde hoe z'n tweewieler over het tegelplateau zeilde. En daar ging Bertus voor de zoveelste maal in de fout door ook zijn stemgeluid te laten horen. „Adjudant, houdt U er rekening mee dat die fiets van mij is!" Even een heel doodse stilte en dan een reactie die beter ongeschreven kan blijven; er is in dit verhaal al genoeg van milieuverontreiniging sprake geweest.



Joost mag het weten . . .

Met „Joost" vraagt wachtmeester G. Wagenveld in De Wijk (Drente) zich af, wat het op de foto afgebeelde bord nu wel mag betekenen. Een bord nadering voorrangskruising op z'n kop, of een bord algemeen gevaarteken, zonder uitroepteken.
In elk geval, zo meent hij, is het bij het in aanbouw zijnde postbureau der rijkspolitie in De Wijk, waar het bord te vinden is, uitkijken geblazen!!!
Maar waarnaar??

. . . Aal voor Dolle Dries

In 't kleine dorpje Volendaal,
daar ventte Dries met dure aal,
of pelde af en toe garnaal.
Hij leefde niet zo ideaal
en had een zeer beperkt moraal,
want drinken deed hij, kolossaal!
Eens, toen men zei: „Meneer betaal",
Werd Dries z'n hoofd een bloedkoraal.
Hij stapte in zijn DAF-speciaal
en sloeg 't portier dicht met kabaal.
Na 't uiten van wat schuttingtaal
en fors getrap op 't gaspedaal,
ging Dolle Driesje aan de haal.
De mensen riepen allemaal:
„Wat is dat voor een kannibaal,
dit is gewoonweg een schandaal!"
Maar ach, vlak bij het groot kanaal,
daar stond een hele dikke paal,
die hij omver reed, radicaal.
Dries kreeg een zwaar proces-verbaal
en gaf de geest in 't hospitaal . . .

vdS

Majoor J. Ranselaar
met FLO.

Hoogtepunt bij stijlvol afscheid:

Ridder in de Orde van Oranje Nassau

Dialoog tussen Rijks- en gemeentepolitie op gang brengen



Generaal W. M. Rehorst speldt de Koninklijke onderscheiding op de borst van de scheidende majoor J. Ranselaar. (foto: Techn. Recherche Den Haag)

Wie in het Korps Rijkspolitie kent hem niet? Majoor J. Ranselaar, hoofd van het bureau organisatie en planning, voorzitter van de RP-Kapel, lid van tal van commissies op organisatorisch en ander terrein, voormalig bureauchef, begeleider bij de (eerste) groepscommandantencursussen, mede-oprichter van RP-Magazine en gedurende een reeks van jaren buitengewoon actief redactielid, en last but not least: **Rijkspolitieman** in hart en nieren. Dat alles is nu echter verleden tijd. Op 1 februari 1975, nadat hij op uitdrukkelijk verzoek nog een jaar had "nagediend", is majoor J. Ranselaar met functioneel leeftijdsontslag gegaan.
In "De Brug" te 's-Gravenzande, het repetitielokaal van de RP-Kapel (waar anders?), heeft het Korps tijdens een stijlvolle bijeenkomst afscheid van hem genomen. En hij — tevreden, doch ongetwijfeld met bloedend hart — van "zijn" Korps.

Hoogtepunt

Dat daarbij zijn benoeming door H.M. de Koningin tot Ridder in de orde van Oranje Nassau, voor hem — de "Orangist", die in meerdere publicaties in het Korpsblad, gloedvol de rijke geschiedenis van Oranje wist te beschrijven, — een hoogtepunt werd, staat buiten kijf.
Algemeen Inspecteur, W. M. Rehorst, speldde hem de versierselen op de borst nadat hij eerst in een toespraak uitvoerig de loopbaan van majoor Ranselaar had beschreven. De generaal roemde de enorme werklust en grote deskundigheid op velerlei gebied van de scheidende functionaris, die — voortgekomen uit de onderofficiers-rangen — tot de hogere politierangen is opgeklommen en met voldoening mag terugzien op de afsluiting van zijn loopbaan als dirigerend officier 3e klasse.
Burgemeester I. J. P. Keyzer van Benthuizen en Moerkapelle, sprak namens de "Hollandse" rijkspolitieburgemeesters en benadrukte nog eens de "Koninklijke schouderklop".
Oud-adjudant v.d. Zanden, oprichter van de RP-Kapel, haalde herinneringen op aan het militaire verleden van majoor Ranselaar.
Vice-voorzitter van de RP-Kapel, adjudant Kortes, vertolkte de gevoelens van de Kapel. "U hebt de Kapel op waardige wijze "verkocht".
Adjudant Flantua bood namens de personeelsvereniging van de Algemene Inspectie cadeaubonnen aan (het waren overigens niet de enige stoffelijke blijken van waardering) en mevrouw Barnasconi, voorzitster van de Zonnebloem, afdeling Gilze, zette de "mens" Ranselaar in het zonnetje.

Dialoog RP-Gempo op gang brengen

Majoor Ranselaar had uiteraard "het laatste woord". Na dank te hebben gebracht aan H.M. de Koningin voor de aan hem verleende onderscheiding en ieder persoonlijk zijn erkentelijkheid voor de betoonde belangstelling, de cadeaus en prijzende woorden te hebben betuigd, zei hij tenslotte: "Ik hoop, dat naast alles wat er "van buiten" over de komende organisatie van de politie te berde is gebracht, eindelijk ook eens de dialoog tussen de politie zelf, in casu de rijks- en gemeentepolitie, op gang komt."

JvA

Uit: Off. orgaan
van de VV
Koninklijk Paleis
Soestdijk en SVDU

Moeilijk

links is anti
anti is progressief
progressief is modern
modern is vooruitstrevend
vooruitstrevend is sociaal
sociaal is behulpzaam
behulpzaam is voor allemaal
allemaal zijn we verdraagzaam
verdraagzaam is behoudend
behoudend is verstarrend
verstarrend is bekrompen
bekrompen is conventioneel
conventioneel is ouderwets
ouderwets is extreem
extreem is ultra
ultra is pro
pro is rechts
dus links is rechts

Samenwerking burgemeester-politie voorkwam "Oudejaars-gesleep" in Giessenburg

door A. Huizing te Dordrecht

In Giessenburg in de Alblasserwaard kent vooral de jeugd sinds jaar en dag de gewoonte om in de oudejaarsnacht wat losstaande voorwerpen, uiteraard op een onopvallende manier, een andere plaats te geven. In de volksmond wordt zulks dan "slepen" genoemd. Het is voor de eigenaar van de diverse vervoermiddelen en losstaande artikelen op nieuwjaarsdag wel even zoeken voordat men z'n spullen terug heeft gevonden.
Dat een dergelijk gebruik wel eens uit de hand kan lopen bleek tijdens de oudejaarsviering van 1973 toen het op het erf van een boerderij tot een handgemeen kwam tussen de boer en vertegenwoordigers van de plaatselijke jeugd, die zich opmaakten om de boer een "verrassing" te bezorgen.
Mede door ingrijpen van de postcommandant kon erger worden voorkomen, doch de boer beloofde plechtig dat het een volgend keer niet bij "klappen" zou blijven, maar dat de jeugd dan zou worden "uitgeroeid" d.m.v. een riek.
De burgemeester en de postcommandant van Giessenburg gaf deze opmerking te denken. Op gezamenlijk initiatief vond daarom tegen het eind van 1974 een gesprekje plaats tussen hen en leiders van verenigingen uit Giessenburg. Besloten werd, om in de nacht van oud op nieuw een dropping in Brabant te organiseren, teneinde minder prettige voorvallen te voorkomen.
De wmr. Schep van de groep Hardinxveld-Giessendam stelde zich mede beschikbaar voor de voorbereidingen en de uitvoering van de dropping. Toen 1975 nog maar één uur oud was reed een bus met 55 jeugdige deelnemers aan de dropping richting Drunense Duinen, waar de groepen werden "gelost" met hun opdracht. Zelfs had Schep kans gezien om een campingbeheerder te bewegen zijn kantine in de nachtelijke uren geopend te houden voor de deelnemers aan de dropping.
Hoewel er 's morgens nog een aantal, mogelijk minder geoefende droppingbeoefenaars, opgehaald moest worden per particuliere auto, daar ze waren verdwaald, kan gesteld worden dat de dropping een groot succes is geworden.
Een regionaal blad schreef dan ook: "Geen gesleep in Giessenburg".

---

even noteren: naam, adres en telefoon van uw info !

DISTRICT ALKMAAR
L. OTTEN, adj. alg. dienst
Bureau: Kennemerstraat 128, Alkmaar
tel. 02200 - 1 64 44 (thuis: 02207 - 1 17 87).

DISTRICT AMSTERDAM
B. ROOMER, adj. alg. dienst
Bureau: Sarphatistraat 110, Amsterdam
tel. 020 - 22 63 22 (thuis 02990 - 2 10 52).

DISTRICT APELDOORN
W. VAN MIDDELKOOP, owmr. v.a.
Bureau: Fauststraat 7, Apeldoorn
tel. 05760 - 1 33 44 (thuis Zwaaikolk 10, Wapenveld 05206 - 87 22).

DISTRICT ASSEN
F. SCHOLTEN, owmr. v.a.
Bureau: Beilerstraat 127, Assen
tel. 05920 - 1 77 77 (thuis: 05920 - 1 45 94).

DISTRICT BREDA
H. J. KLOEZEMAN, adj. alg. dienst
Bureau: Kraanstraat 5-b, Breda
tel. 01600 - 2 40 61 (thuis 013 - 67 01 81).

DISTRICT DORDRECHT
A. HUIZING, owmr. v.a.
Bureau: Achterom 83, Dordrecht
Postbus 174, tel. 078 - 3 31 88.
(thuis 01880 - 1 53 14).

DISTRICT EINDHOVEN
E. P. M. VAN DOOREN, owmr. v.a.
Bureau: Ekkerstraat 2, Eindhoven
tel. 040 - 51 20 38 (thuis: 040 - 6 27 91).

DISTRICT 's-GRAVENHAGE
Th. SPELT, owmr. DIR
Bureau: Koninginnegracht 45-46, Den Haag
tel. 070 - 46 94 20 (thuis: 01710 - 5 24 97).

DISTRICT GRONINGEN
H. J. KUIPER, owmr. v.a.
Bureau: Prof. Van Hallstraat 3, Groningen
tel. 050 - 13 35 42 (thuis: 05945 - 27 98).

DISTRICT 's-HERTOGENBOSCH
G. A. BOOT, plv. hoofd adm.
Bureau: Julianaplein 8, Den Bosch
tel. 04100 - 2 44 81 (thuis 04192 - 38 95).

DISTRICT LEEUWARDEN
J. OOSTING, adj. hfd. adm.
Bureau: Harlingerstraatw. 44, Leeuwarden
tel. 05100 - 2 23 45 (thuis: 05100-2 60 40).

DISTRICT MAASTRICHT
L. DAMEN, owmr. v.a.
Bureau: Stationsstraat 44, Maastricht
tel. 043 - 1 18 88 (thuis: 043 - 3 18 90)

DISTRICT MIDDELBURG
A. A. BLIEK, adj. alg. dienst
Bureau: Groenmarkt 14, Middelburg
tel. 01180 - 2 80 85 (thuis 01180 - 1 44 91).

DISTRICT NIJMEGEN
M. A. P. DIERCKX, off. 2e klas
Bureau. Arksteestraat 2, Nijmegen
tel. 080 - 22 82 73 (thuis: 08896 - 13 27).

DISTRICT ROERMOND
W. A. G. MEULENBERG
Burg. Huybenstraat 57, Horn,
tel. 04750 - 1 52 52

DISTRICT UTRECHT

DISTRICT ZWOLLE
C. A. v.d. HORST, owmr. DIR
Bureau: Wipstrikkerallee 169, Zwolle
tel. 05200 - 3 48 41 (thuis 05200 - 3 15 68).

RIJKSPOLITIE TE WATER
B. SCHMIDT, off. 1e kl. toegev.
Bureau: Westerdoksdijk 2, Amsterdam
tel. 020 - 6 33 11 (thuis 02977 - 2 70 75).

OPLEIDINGSSCHOOL HORN
J. N. VAN KOOTEN, owmr. docent
School: Baexemerweg 1, Horn (post Baexem) tel. 04748 - 6 66.
Privé: Kalebosstraat 11, Grathem (L.).

OPLEIDINGSSCHOOL APELDOORN
A. DE JONG, docent-klasseleider
school: tel. 05760 - 3 09 03, thuis 08338 - 23 23.

KADEROPLEIDINGSSCHOOL
B. M. van HARSKAMP, adj. docent
School: Sarphatistraat 110, Amsterdam

DIENST LUCHTVAART
H. J. A. REMERS, owmr. vlieger
Bureau: Schiphol, postbus 7577
tel. 020 - 17 45 55 (thuis: 02968 - 34 04).

ALGEMENE VERKEERSDIENST
H. A. DE RUITER, owmr.
Bureau: Hoofdstraat 54, Driebergen
tel. 03438 - 42 12 (thuis 030 - 76 22 73)

ALGEMENE INSPECTIE
J. VAN LUINEN, adj.
Bureau: Versteegstraat 2, Voorburg
tel. 070 - 69 40 21 (thuis: 070 - 67 09 37).

VERKEERSSCHOOL RIJKSPOLITIE
F. KOCKELMANN, kapt. hoofd sectie verkeersvorming.
Bureau: De Varenkamp, Bilthoven
tel. 030 - 78 48 48 (thuis: 030 - 78 49 45).

RESERVE RIJKSPOLITIE
D. G. VAN DE WITTE
St. Annastraat 26, Naarden
tel. 02159 - 4 25 79

Criminaliteit in theorie en praktijk

Wat een professor leerde toen hij politieman werd

Reacties van RPm-lezers gevraagd

De reden waarom wij nevenstaand artikel (dat een aantal collega's al elders heeft kunnen lezen) is dat wij de inhoud graag ter discussie willen stellen. Wat vindt u van het experiment? En wat vindt u van de professorale ervaringen als politieman?
Wij zullen ook gaan praten met enkele Nederlandse psychologen en andere wetenschappers. Zowel hun als uw reakties zullen wij dan verwerken in een later nummer.

Uw inzendingen zien wij graag vóór 20 maart tegemoet.

Redactie RP-magazine.

Al enkele jaren — eerst als student, later als hoogleraar in de criminologie — had ik mij bezwaard gevoeld door het feit, dat de meesten van ons die boeken en artikelen over de politie schrijven, zelf nooit politieman zijn geweest. Tot ik besloot deze uitdaging aan te nemen: ik zou zelf politieman worden!
Terwijl ik dit schrijf heb ik er al meer dan 100 patrouilles op zitten. Hoewel ik nog een rekruut ben, is er in die korte periode van zes maanden al zoveel gebeurd, dat ik nooit meer dezelfde persoon of dezelfde wetenschapsman zal zijn die op die eerste dag voor het politiebureau stond.

Persoonlijk ben ik altijd van mening geweest dat Amerikaanse politieambtenaren een sterk overdreven beeld gaven van de minachtende woorden en lichamelijke mishandeling waaraan zij bij het uitoefenen van hun plicht zijn blootgesteld. Als hoogleraar was ik er aan gewend geraakt door iedereen die ik ontmoette met evenveel achting en respect behandeld te worden en ik was op de één of andere manier zo naïef aan te nemen, dat ik in mijn nieuwe rol van politieman met hetzelfde respect bejegend zou worden.
Al heel gauw ondervond ik dat mijn politiepenning en uniform, in plaats van mij te beschermen tegen minachting en geweld, juist een magnetische aantrekkingskracht hadden op mensen die alles wat ik vertegenwoordigde haten.

Waarom nu anders?

Op de eerste avond dat ik op straat dienst had, werden mijn collega en ik naar een bar in de benedenstad gestuurd om een klacht over ordeverstoring te behandelen. In de bar troffen we een forse en luidruchtige dronken kerel aan die ruzie maakte met de barkeeper en luidkeels beweerde dat hij niet zou vertrekken.
Ik heb veel ervaring als raadsman op het gebied van geestelijke gezondheidszorg en ik haastte me dan ook om in deze situatie de leiding te nemen. "Pardon, meneer", zei ik vriendelijk glimlachtend tegen de dronkaard, "zou ik u mogen verzoeken naar buiten te komen en een ogenblik met me te spreken?" De man staarde me met zijn bloeddoorlopen ogen een moment ongelovig aan en hief zijn hand op om zich in de stoppelige baard te krabben. Toen gebeurde het plotseling, zonder enige waarschuwing: hij haalde naar me uit, raakte gelukkig mijn gezicht niet maar wel de rechterschouder.
Ik kon het niet geloven. Wat ter wereld had ik gedaan om zo'n reactie uit te lokken? Vóór ik van de schrik bekomen was, sloeg hij weer en scheurde daarbij de fluitketting van mijn schouder-épaulet af. Na een korte worsteling hadden we de nog steeds schreeuwende en vloekende man opgesloten achterin onze politiewagen. Daar stond ik buiten adem en met verwarde haren de schade aan mijn nieuwe uniform op te nemen. Verbijsterd keek ik naar mijn collega, die alleen maar glimlachte en me vriendelijk op de schouder klopte. Ik herinner me nog dat ik, toen we naar de gevangenis reden, bij mezelf dacht: "Er is iets heel erg mis". Talloze mensen die een overtreding hadden begaan, had ik in de gevangenis of bij voorwaardelijke veroordeling op precies dezelfde zachtzinnige manier benaderd, met het doel een goede verstandhouding te scheppen en het had daar altijd zo goed gewerkt. Waarom liep het zo heel anders, nu ik politieman was?
In de dagen en weken die volgden, zou

ik het antwoord op deze vraag door veel schade en schande leren kennen. Als hoogleraar had ik altijd geprobeerd mijn studenten aan het verstand te brengen, dat het verkeerd is gezag uit te oefenen, beslissingen voor andere mensen te nemen of op orders en bevelen te vertrouwen om iets tot stand te brengen.
Nu ik zelf politieambtenaar was, werd ik echter steeds weer gedwongen juist die dingen te doen. Voor het eerst in mijn leven kwam ik aanraking met mensen die vriendelijkheid uitlegden als zwakheid, als een uitnodiging tot minachting of geweld. Ik ontmoette mannen, vrouwen en kinderen die — met vrees, wanhoop of opwinding — van de persoon die achter het blauwe uniform schuilging leiding, toezicht en aanwijzingen verwachtten.
Het was voor mij, die he het uitoefenen van gezag altijd had veroordeeld, heel moeilijk te verwerken, dat ik nu zelf onvermijdelijk een symbool van het gezag geworden was.

Harde realiteit

Ik merkte, dat er een hemelsbreed verschil was tussen een ontmoeting met deze mensen in het kader van het verbeteringswerk onder delinquenten en de wijze waarop je als politieman met ze te maken krijgt, als ze heftig, hysterisch of wanhopig zijn. Toen ik het politie-uniform aantrok, kwam er voor mij een eind aan de luxe van het zitten met een pijp temidden van mijn boeken, terwijl ik kalmweg met een verkrachter of gewapende overvaller de problemen van het verleden zat te bepreken die hem in moeilijkheden hadden gebracht met de wet.
Dergelijke delinquenten hadden er zo onschuldig, zo onschadelijk uitgezien in de steriele sfeer van de gevangenis. De vaak vreselijke misdaden die zij hadden begaan, waren verleden tijd geworden en evenals de slachtoffers ervan, geworden tot niet meer dan een aantal gedrukte woorden op een blad papier.
Nu, als politiebeambte, kreeg ik voor het eerst te maken met de delinquent als een zeer reële bedreiging van mijn persoonlijke veiligheid en die van de maatschappij. Niet langer was de misdadiger een onschadelijke figuur die in zijn blauw katoenen pak aan de andeze kant van mijn bureau zat, een "slachtoffer" van de maatschappij, die met medelijden en mildheid moest worden behandeld. Hij werd een gewapende overvaller die van de plaats van de misdaad vluchtte, of een waanzinnige maniak die zijn gezin met een geweer bedreigde, iemand die, gehurkt achter het wiel van een auto in een donkere straat, wellicht mijn moordenaar zou worden.

Echte angst

Evenals de misdaad zelf, was ook angst al spoedig niet langer een onpersoonlijk en abstract begrip voor mij. De angst werd iets dat ik regelmatig aan den lijve ondervond. Een beklemd gevoel in mijn maag, als ik b.v. een magazijn naderde waar een geheim alarm was afgegaan. Een droog gevoel in mijn mond, als we met blauw licht en sirene gevolg gaven aan een oproep waarin gewaarschuwd werd voor gewapende tegenstand en gevaar. Voor het eerst in mijn leven leerde ik de angst in de ware zin des woords kennen.
Ik herinner me nog bijzonder goed, dat ik kort nadat ik bij de politie was gekomen een gevoelige les kreeg van wat angst inhoudt. Mijn collega en ik maakten op een zaterdagavond een routine-rondgang door een verlopen buurt met veel goedkope café's en goklokalen, toen we een auto (met een jongeman erin) midden op straat geparkeerd zagen staan.
Ik stopte naast de auto en vroeg beleefd, de wagen goed te parkeren of door te rijden. De jongeman begon ons luidkeels uit te vloeken en schreeuwde dat we niets te maken hadden met wat hij deed. Er begon zich al een groep boze omstanders om ons heen te verzamelen toen we uitstapten.
Toen we op de man toestapten, begon hij beschuldigend te schreeuwen dat wij hem lastig vielen. Hij vroeg de omstanders om hulp.
Een paar maanden geleden, toen ik nog professor in de criminologie was, zou ik er op aangedrongen hebben dat de politiebeambte, die ik nu zelf was, de auto daar maar rustig behoorde te laten staan en maar liever moest doorrijden dan een incident te riskeren.
Nu realiseerde ik me echter, dat een politieman zich nooit kan onttrekken aan zijn verantwoordelijkheid om de wet te handhaven. Welk risico er ook voor hemzelf aan verbonden is, iedere politieman is er van doordrongen dat zijn bekwaamheid om het wettelijk gezag kracht bij te zetten het enige is dat staat tussen de beschaving en een wildernis van wetteloosheid. De man bleef maar vloeken en weigerde hardnekkig zijn auto te verplaatsen. Toen we hem in arrest namen en hem in de richting van de politiewagen probeerden te krijgen, snelden er een man en een vrouw uit de steeds groter wordende menigte toe om hem te bevrijden. In de hier op volgende worsteling probeerde een hysterische vrouw mijn revolver te pakken te krijgen en de langzamerhand woedend geworden menigte sloot zich al dichter om ons heen.
Plotseling was ik niet langer de geleerde, die vanuit z'n ivoren toren een typische "overreactie" van de politie op een straatincident gadeslaat. Nee, ik maakte er zelf deel van uit en vocht om levend en ongeschonden uit de strijd te komen. Ik herinner me het

PROF. DR. GEORGE L. KIRKHAM

docent aan de School voor Criminologie van de universiteit te Florida (VS), nam een moedig besluit. Om van nabij het politieoptreden in zijn land te kunnen bestuderen, volgde hij een opleiding aan een Amerikaanse politieschool en deed daarna enkele maanden dienst als agent bij het 80 man sterke politiekorps van Jacksonville in Florida.
Over zijn ervaringen in deze periode schreef de hooggeleerde politieman een rapport, dat werd gepubliceerd in het Politiebulletin van de F.B.I. (maart 1974) en later — in gepopulariseerde vorm in het Amerikaanse weekblad 'US News and World Report' onder de titel: "What a professor learned when he became a cop".
Een interessant verhaal van een criminoloog die het aandurfde de criminaliteit eens door de bril van een gewoon politieman te bekijken. En waar gebeurd.

misselijkmakende gevoel van ijskoude vrees in mijn ingewanden, toen ik worstelde om bij de radio van de auto te komen. Tegelijk gaf ik een noodsignaal door en drukte de verborgen elektrische knop in, waarmee het geweer uit zijn houder losgemaakt wordt, terwijl mijn collega de gevangene in zijn greep probeerde te houden en de menigte op een afstand hield met zijn revolver.

Mond vol tanden

Hoe streng zou ik een paar maanden eerder een politieman veroordeeld hebben die naar het geweer greep. Maar ik liep met het wapen achter om de wagen heen en schreeuwde de mensen toe achteruit te gaan. Het flitste door me heen, dat ik altijd betoogd had dat de politie geen wapens behoorde te dragen, vanwege het offensief karakter ervan en de mogelijke schade die door het vertoon van wapens aan de goede verhoudingen in de maatschappij zou kunnen worden toegebracht.
Hoe gemakkelijk zou ik toen een oordeel hebben uitgesproken over een agent die, zoals ik nu, trillend van angst een "ongewapende" menigte bedreigde met een "aanvalswapen". Maar de omstandigheden hadden mijn gezichtsveld dramatisch veranderd, want het was mijn leven dat in gevaar was en voor me zag ik mijn vrouw en kinderen die mogelijk in rouw gedompeld zouden worden. Het ging nu niet om "een politieman", of "agent Smith", maar om mij, George Kirkham!
Ik was dan ook verbitterd, toen ik de man die bijna een rel had verooorzaakt de volgende avond op straat terugzag, lachend alsof onze aanklacht van "het zich met geweld verzetten tegen arrestatie" een goeie grap was geweest. Evenals mijn collega was ik boos en voelde ik me gefrustreerd, toen kort daarna dezelfde man gelegenheid kreeg een bekentenis af te leggen van schuld aan het veel lichtere vergrijp van "ordeverstoring". Was ik vroeger altijd erg bezorgd geweest voor de rechten van overtreders, ik begon nu te denken aan de rechten van politiemensen. Nu besefte ik dat mijn inspanningen om de maatschappij en mijn persoonlijke veiligheid te beschermen, werden bedreigd door precies dezelfde beslissingen van de rechtbank en door de clemente houding van de commissie voor vrijlating op erewoord, die ik vroeger zo vurig had verdedigd.
Als mijn collega's bij de politie mij als man van de wetenschap vroegen, waarom zij die betrokken zijn bij dood of mishandeling van politiemannen, die toch niets minder doen dan een geordende maatschappij in stand houden, er zo vaak met een lichte straf afkomen, dan stond ik met de mond vol tanden. En ik werd het ook beu om zorgvuldig allerlei lastige wettelijke beperkingen in acht te nemen, terwijl bandieten en straatschenders de wet onophoudelijk in eigen voordeel verdraaiden.

Slachtoffers

Ik weet nog goed, hoe ik op een avond op straat een handelaar in heroïne voorlas wat zijn rechten waren, met het resultaat, dat hij halverwege mijn verhaal begon te schudden van het lachen en de rest van het verhaal uit zijn hoofd opzegde. Zijn rechten waren door de wet geregeld, maar hoe stond het met de rechten van de slachtoffers van mensen als hij?
Dergelijke vragen begon ik me steeds meer te stellen.
Opgegroeid in de gegoede burgerstand en ook later in mijn maatschappelijk werk onder misdadigers, was ik niet in aanraking gekomen met het soort menselijke ellende en tragedie waarmee de politieman dagelijks te maken krijgt. De vaak verschrikkelijke tonelen, geluiden en geuren die deel uitmaakten van mijn werk achtervolgden me nu nog uren nadat ik mijn uniform uitgetrokken had.
De slachtoffers van de misdaad waren thans geen onpersoonlijke gegevens meer voor mij; vroeger had ik eigenlijk nooit veel aan hen gedacht, maar bij het zien van zoveel levens die meedogenloos beschadigd of vernietigd waren door de bedrijvers van de misdaad, werd ik geheel in beslag genomen door het vraagstuk van de verantwoordelijkheid van de maatschappij om de mannen, vrouwen en kinderen die dagelijks slachtoffer worden te beschermen.

Enkele seconden

Ik kwam onder dezelfde spanningen te staan als waarvan mijn collega's te lijden hadden. Ik werd er misselijk en doodmoe van beschimpt en aangevallen te worden door misdadigers die gewoonlijk een sympathiek gehoor vonden bij rechters en juryleden, die direct klaar stonden om hun kant van de zaak te begrijpen en hen "nog een kans" te geven. Steeds hing mij het zwaard boven het hoofd van de nieuwsmedia en pressiegroepen, steeds klaar om de kleinste fout van mijn collega's en mij aan te grijpen.
Als hoogleraar had ik altijd ruimschoots de tijd gehad om moeilijke beslissingen te nemen, als politieman was ik genoodzaakt binnen enkele seconden een keuze te maken van het hoogste belang: schieten of niet schieten, arresteren of niet arresteren, achter iemand aan gaan of hem laten lopen, altijd met de tergende zekerheid dat anderen, met zeeën van tijd om te analyseren en te denken, klaar stonden om met te be- en veroordelen voor alles was ik deed of niet deed . . .
Ik kreeg meer en meer ontzag voor de ingewikkelde taken waarmee mannen geconfronteerd werden, wier werk ik vroeger als vrij simpel en ongecompliceerd beschouwde. Ik zou werkelijk de gemiddelde klinisch psycholoog of psychiater eens willen uitnodigen al was het maar één enkele dag mee te draaien in de politiemacht en de mensen mee te maken, die ernstige problemen hebben, die ook nog onmiddellijk moeten worden opgelost.
Ik zou zo iemand willen vragen eens binnen te wandelen in een rokerig goklokaal, waar een stuk of zes woedende kerels elkaar met biljartkeuen te lijf gaan. En ik zou willen, dat de gevangenisadvocaat en de officier die over vrijlating op erewoord beslist, hun cliënt Jones eens zagen zoals de agent hem ziet: niet rustig en kalm op het bureau, maar terwijl hij zijn kind ranselt met zijn riem of zijn zwangere vrouw trapt.
Ik wou dat iedere rechter en ieder jurylid in de Verenigde Staten de verwoestingen eens zag die de misdaad kan aanrichten, zoals de politieman ze ziet: ononschuldige mensen gestoken, neergeschoten, geranseld, verkracht, beroofd en vermoord. Ik weet zeker, dat ze misdaad en misdadigers dan net als ik met heel andere ogen zouden bekijken.

Zelfbeheersing

Ondanks alle menselijke ellende en lijden waarvan politiemensen in hun werk getuige zijn, was ik verbaasd over de ongelooflijke menslievendheid en het medelijden dat de meesten van hen kenmerkt. Mijn vastgeroeste ideeën over de ruwe en sadistische politieman werden steeds weer volkomen omvergeworpen bij het zien van de menselijkheid en vriendelijkheid die de mannen in het blauwe uniform ten toon spreidden . . .
Ook heb ik mij vaak verbaasd over de weerstand die mijn collega's hadden tegen de enorme spanningen die hun werk meebracht. Lange werktijden, frustratie, gevaar en zorgen, dat alles nemen ze op de koop toe, omdat het er nu eenmaal bijhoort als je politieman bent. In de loop van de tijd kwam ik tot de vernederende ontdekking, dat ik net als de mensen met wie ik samenwerkte, maar een gewoon menselijk wezen was en dat er beslist grenzen waren aan de hoeveelheid spanning die ik in een bepaalde periode kon verdragen.
Op een avond ondervond ik dit aan den lijve. Het was een lange zware dienst geweest die dag, die geëindigd was met een achtervolging op topsnelheid van een gestolen auto, waarbij we ternauwernoof ontsnapten aan ernstige verwonding toen we plotseling een andere auto vlak voor onze patrouillewagen kregen.
Toen de dienst er op zat, had ik een vaag gevoel van vermoeidheid en



spanning. Mijn collega en ik waren op weg naar een restaurant om te ontbijten, toen we het onmiskenbare geluid van brekend glas hoorden uit de richting van een kerk en twee langharige tieners zagen weglopen. We spraken de jongens aan en ik vroeg de ene naar zijn naam, terwijl ik mijn politiekaart liet zien. Hij lachte spottend, vloekte en keerde zich om weg te lopen.
Het volgende ogenblik greep ik de jongen bij zijn kleren, draaide hem om en schreeuwde: "Ik spreek tegen je, ellendeling!" Ik voelde de arm van mijn collega op mijn schouder en hoorde achter me zijn geruststellende stem: "Houd je kalm, Doc". Ik liet de jongen los en stond daar secondenlang, zwijgend, niet in staat de werkelijkheid te aanvaarden, n.l. dat ik mijn zelfbeheersing verloren had. Ik moest ineens denken aan een college waarin ik mijn studenten voorgehouden had: "Iedereen die zijn gevoelens niet te allen tijde volkomen in bedwang heeft, moet geen politieman worden".

Waarom?

Ik weet nu uit ervaring, dat de maatschappij te veel van politiemensen eist: ze worden niet alleen geacht de wet te handhaven, maar krijgen ook nog te maken met psychiaters, huwelijksraadgevers, maatschappelijk werkers en zelfs predikanten en artsen.
Ik heb me vaak afgevraagd: "Waarom wordt iemand politie-ambtenaar? Waarom blijft hij het?" Het enige antwoord, dat ik hierop weet is gebaseerd op mijn eigen beperkte ervaring als politieman: Avond aan avond kwam ik thuis en trok mijn uniform uit, met een gevoel van voldoening dat ik in geen enkele andere baan gehad heb, een gevoel dat ik iets had bijgedragen aan de gemeenschap.
Al te lang hebben wij aan colleges en universiteiten in Amerika aan jonge mannen en vrouwen heel fijntjes de indruk gegeven, dat er op één of ander manier iets met je mis is als je bij de politie bent. Het is hoog tijd, dat daar een eind aan komt.

SNEL GELD NODIG?

IN 1 DAG VAN ƒ 1000,— TOT ƒ 100.000,—

- ★ **Geen informatie werkgever, banken of buren.**
- ★ **Lopende leningen meestal geen bezwaar.**
- ★ **Kwijtschelding bij overlijden.**
- ★ **Snelle afwikkeling door geheel Nederland.**

Voorbeeld:

ƒ 3000,— = ƒ 118,— p.m.	ƒ 10.000,— = ƒ 260,— p.m.
ƒ 5000,— = ƒ 166,— p.m.	ƒ 15.000,— = ƒ 375,— p.m.
ƒ 7500,— = ƒ 223,— p.m.	ƒ 20.000,— = ƒ 500,— p.m.

2e hypotheken ook zeer snel geregeld met lange looptijden.

Vraag vrijblijvend inlichtingen bij:

FINANCIERINGSKANTOOR J. H. v. d. GOOR, Schaepmanstraat 91, Wageningen
Telefoon 08370 - 1 06 21 (3 lijnen) na 18.00 uur 08370 - 1 55 83. Ook 's avonds en zaterdags.

Niet de heelmeester, maar de bouwmeester

De aanleiding

In RP-Magazine van november 1974 is de heer Van der Meer, commandant opleidingsschool RP te Apeldoorn, gestapt in de rol van "controlerend geneesheer", en doet als zodanig verslag van een onderzoek waarin de primaire politie-opleiding zijn patiënt blijkt te zijn en waarbij hij in zijn constatering van de 'ziekte' zijn diagnose vooral baseert op uitspraken van jonge politie-funktionarissen, die zojuist hun opleiding achter de rug hebben en geconfronteerd met dagelijks politiewerk, hun ongenoegen onder woorden brengen over de kloof die bestaat tussen opleiding en praktijk.
De diagnose van Van der Meer luidt: "Bij de voorbereidingen van jonge mensen op de politietaak is sprake van onvoldoende aandacht voor het feit, dat het dagelijks werk van de politieman een voortdurend appèl doet op diens vermogen om zijn vakkennis als mens onder medemensen in de praktijk te brengen".
Het is verleidelijk om het stuk van Van der Meer kritisch onder de loupe te nemen. De zaak echter, waarom het gaat is daarbij mijns inziens niet gebaat. Daarom beveel ik het betoog tenzeerste in uw aandacht aan en wil, zo hier en daar van de uitspraken van Van der Meer gebruik makend, enkele andere facetten belichten.



H. Zeldenrijk (Foto H. L. van Harrevelt)

Een face-lift? (alleen maar buitenkant)

In de uitspraken van de jonge politie-funktionarissen valt op, dat de klachten die zij uiten vooral slaan op hun persoonlijk situatief "antwoord" dat zij moeten geven op de problemen die zij voorgeschoteld krijgen. Deze probleem-situatie blijkt geenszins aan te sluiten bij de theorie, die tijdens de opleidingen eigen gemaakt is. Het blijkt veelal onmogelijk een koppeling tot stand te brengen tussen theorie en praktijk. Dat probleem is blijkbaar inherent aan veel beroepsopleidingen, waar de theorie een persoonlijke vertaling en presentatie vraagt in de resp. uit te oefenen beroepen. De problemen liggen dan vooral op het inter-menselijke vlak. Bijvoorbeeld de omgang met het publiek, maar ook met kollega's verloopt veelal niet zoals dat wenselijk zou zijn.
De problemen liggen vooral in de persoonlijke c.q. persoonlijkheidssfeer. Het is daarom terecht dat Van der Meer in zijn konklusie niets voelt voor een face-lift van de opleiding. Dit zou, in medische termen blijvend, het "oplappen" zijn van het gezicht van een bejaarde, maar het lichaam waarop dit "gerestaureerde" hoofd prijkt is versleten en kan niet meer mee in de omstuimige werveling van het dagelijks leven, i.c. de politiepraktijk.
Er moet een ingrijpende verandering plaats vinden, binnen de opleidingsinstituten. De "patiënt" wordt niet beter door medicijnen toe te dienen, die de ziekte voor een poosje zullen onderdrukken. De "patiënt" zal in staat moeten worden gesteld een "nieuw leven te beginnen".

Waar gaat het om?

De verandering van de primaire opleiding zal heel wat voeten in de aarde hebben. Er zal namelijk op heel veel vragen een antwoord moeten worden gezocht. Vragen zoals: Welke veran-

dering moet de inhoud van het leerplan ondergaan om een adekwate opleiding te kunnen realiseren?
In verband hiermee zal de basisvraag voor alles moeten zijn:
Wat is het doel van onze opleiding?
Een andere vraag die voor de realisering van de opleiding van belang is, is deze: Wie moeten er meebeslissen?
De antwoorden op deze vragen zijn van beslissende betekenis voor de gehele vernieuwing. In de bestaande leerplantheorieën en modellen geeft de beantwoording van doelstellingenvraag de richting aan voor de daarop volgende leerplantheoretische komponenten, zoals b.v. de leerinhouden, de didaktische werkvormen, de te gebruiken middelen en de evaluatie van het onderwijs.
Er zullen uitspraken moeten komen, die antwoord geven op de vraag: Wat wil ik met mijn opleiding bereiken?
Of anders gezegd:
Welke onderwijs- c.q. vormingsdoelen moeten worden nagestreefd?
Deze vragen zullen eerst beantwoord moeten worden, wil er van een verdere, verantwoorde vernieuwing en ontwikkeling sprake kunnen zijn.

Wie moeten er beslissen?

In de huidige leerplantheorie overheerst de opvatting, dat bij het beslissen over de doelstellingen er een evenwichtige inbreng moet zijn van zowel de beleidsinstanties, als van de wetenschappers, als van de betrokkenen.
In eerste instantie zal de doelstellingenproblematiek, maar daarna ook de verdere uitwerking in een curriculum, de gezamenlijke taak zijn van ministerie, wetenschappers c.q. docenten en functionarissen uit de politiepraktijk, zowel net afgestudeerden als de leidinggevende rangen.
In de beslissingsfase zullen deze hiervoor genoemde belanghebbenden een gelijkwaardige inbreng moeten hebben, om de vernieuwing een kans van slagen te geven.

Geen face-lift, maar persoonlijkheidsvorming

(een principiële verandering)

Onze samenleving is niet gebaat met het afleveren van 'examenautomaten'. met politiemensen die een aantal trucs onder de knie hebben gekregen die zij op het examen demonstreren. Een opleiding mag niet uitlopen op het kunnen demonstreren van een aantal vaardigheden. Het gaat erom, dat datgene wat de leerling c.q. student heeft ervaren en zich heeft eigen gemaakt in de opleiding, een deel van hemzelf wordt. Het gaat om een **zijnswijze.**
Het etiket politie moet garantie(!) bieden, nl. voor positieve persoonlijkheidsaspekten en vakbekwaamheid.
De jonge politieman die in de praktijk tot daden komt, moet weten wie hij is en waarom hij de dingen doet, zoals hij ze doet; waarom hij met de mensen omgaat, zoals hij met ze omgaat.
Wanneer de adspirant deze mentaliteit wordt bijgebracht, bezit hij een aantal verworvenheden, die hem in staat stellen op nieuwe problemen een antwoord te geven, zijn antwoord te geven.
Teneinde een aanzet te geven tot de doelstellingsformulering, wil ik hieronder mijn visie weergeven.
Als algemene doelstelling voor het politie-onderwijs willen we het volgende suggereren.
Het politie-onderwijs moet de leerling/student in staat stellen zijn vak optimaal te kunnen uitoefenen. Dit houdt in de eerste plaats in, dat hij goed met mensen om moet kunnen gaan, zowel met het publiek als met zijn kollega's.
In de tweede plaats zal hij in staat moeten zijn om als orde en rechtshandhaver te kunnen optreden.

Op grond van deze formulering moet het politie-onderwijs:

1. persoonlijkheidsvormende waarden inhouden (formele vorming)
2. aan vaktechnische eisen voldoen (materiële vorming).

ad 1

De persoonlijkheidsvormende waarden zijn gelegen in het doen ontdekken c.q. ontplooien van, (wel te onderscheiden maar niet te scheiden):

a. het domein van het verstandelijk funktioneren, geheugen, kennis, het ontwikkelen van denkprocessen (b.v. begrijpen kritisch denken, creatief denken, konklusies trekken) zgn. **cognitieve aspekten.**
b. het bijbrengen van bepaalde attituden of gezindheden (b.v. democratische gezindheid, bereidheid tot samenwerken, hulpvaardigheid, verdraagzaamheid) zgn. **dynamische affektieve aspekten.**
c. het doen verwerven van een persoonlijke situatieve bewegingsgevormdheid; zgn. **psychomotorische en sensorische aspekten.**



OOK DE „RP 63"
dankt zijn verbluffende
vaareigenschappen aan de

SCHOTTEL-roerpropeller

de ideale voortstuwing en besturing voor
PATROUILLE-, DIRECTIE- EN WERKBOTEN

Uitvoerige inlichtingen worden verstrekt door

SCHOTTEL-Nederland b.v.

SATURNUSSTRAAT 89 - POSTBUS 809 - DEN HAAG
Telefoon 070 - 81 47 31



Foto H. L. van Harreveit

ad 2

Onder de vaktechnische eisen willen we verstaan, die kennis en vaardigheden, die het mogelijk maken het politievak te kunnen uitoefenen.
We kunnen ons niet aan de indruk onttrekken dat de huidige opleiding vooral en hoofdzakelijk aan deze materiële vormingseis, de vaktechnische doelstelling inhoud geeft.
Echter de formele vormingseis (zie ad 1) is een even belangrijke "peiler onder de opleidingsbrug" als de materiële.
Aangezien persoonlijkheids-vorming niet het aanleren van vaardigheden (trucs) inhoudt, maar een consistente zijnswijze zal moeten doen ontwikkelen, zoals in het voorgaande al is betoogd, zal hiervoor ook de tijd moeten worden ingebouwd in een vernieuwde opleiding. De elders gehoorde suggestie van het verlengen van de opleiding en het eventueel inbouwen van een praktijkstage, lijkt mij alleszins het overwegen waard.

Slot

Weer teruggaand naar de aanleiding tot dit stuk meen ik dat een medische vergelijking te weinig mogelijkheden biedt om uit te kunnen drukken wat we bedoelen. Aantrekkelijker is het om met een voorbeeld uit de bouwwereld te eindigen.
Er is behoefte aangetoond tot "renovatie" van de opleiding. Dit houdt niet in dat er een uiterlijke verfraaiing moet plaats vinden. Maar er zal aan het "fundament" van de opleiding iets moeten veranderen om een funktioneel bouwwerk mogelijk te maken. Met andere woorden: Er zal een duidelijke politie-onderwijs filosofie moeten worden uitgesproken, wil er van enige zinvolle vernieuwing sprake zijn.
Ugchelen, 17 januari 1975.

H. Zeldenrijk,
Bewegingsagoog,
Ned. Pol. Academie

Uit: Balans

(maandblad voor gevangeniswezen en TBR-stelling)

Snuifspoor

Zit ik onlangs in de kantine van de Koninginnegracht naast een kauwende mijnheer Spoor. Jullie kennen hem wel met zo'n eerbiedwaardig zilveren hoofd. Zegt ie: 'Snuiver ik ben het spoor bijster'. Zeg ik: 'Volg het spoor terug dan kom je er wel'. Zegt ie: 'Waar?' Zeg ik: 'Wil jij ook al een spoorboekje op het leven, spoorzoeker die je bent. Aankomst in het leven daar en toen, vertrek eruit daar en dan'. Zegt ie: 'Ik begrijp je niet'. Zeg ik: 'Dat is het lot van alle grote geesten niet begrepen te worden'. Zegt ie: 'Wat ik bedoel is hoe we de kar van het gevangeniswezen in het goede spoor krijgen. Moeten we de voetsporen volgen van de duiven of van de haviken? Moet het breed- of smalspoor zijn?' Zeg ik: 'Het brede voert ten verderve'. Zegt ie: 'Ik heb bij het gevangeniswezen m'n sporen verdiend en sporen nagelaten, kun jij me toch wel helpen op het rechte spoor te komen'. Zeg ik: 'Alle ambtenaren een spoorslag geven om . . .'
Onderbreekt ie me: 'Die lui in de bajes hebben het toch al zo moeilijk met hun dubbelsporigheid, beveiligen en bejegenen, daarmee raken ze op een dwaalspoor. Zeg ik: 'Als ze maar naar snuiver luisterden, zaten ze allang weer op het goede spoor.'
Zegt ie: 'Dat doe ik nou al een half uur, zonder er een barst van te begrijpen'. Zeg ik: 'Kijk Spoor, ik zal het je allemaal eens haarfijn uit de doeken doen'. Slaat de klok half twee. Spoorslags weg Spoor. Roept ie nog met de brokken achter de kiezen: 'De plicht roept! 'Kijk en daarmee zit ie nou op het goede spoor. Jullie ook? Heel veel liefs van één, die zich niet op een zijspoor laat rangeren, te weten:

Snuiver.

ons belang verzekeringen
amersfoort tel. (03490) 18444
Wenst u een exacte voorlichting over een verzekering voor de kosten van verpleging in een hogere klasse?
vraag dan inlichtingen aan onze vertegenwoordiger of bel ons kantoor toestel 234.

Nieuwe wachtmeesters

KLAS A, OPLEIDING 1974-I

Voorste rij van links naar rechts: De wmrs. C. A. H. M. van Adrichem, R. Boonstra, G. J. M. Baten, A. de Borst, R. W. C. Bor, J. Bijlsma, owmr. G. W. Assendelft (docent L.O.) en owmr. J. N. van Kooten.

Middelste rij van links naar rechts: De wmrs. J. A. G. M. Curfs, J. G. M. Bongaerts, Chr. J. H. Buelens, P. N. van Boxcel, A. A. de Goeij, A. A. A. Coolen, G. van den Berg en adj. J. Th. Lenior.

Achterste rij van links naar rechts: De wmrs. J. W. F. Bonhof, P. F. M. Bisschop, J. C. Dirksen, J. C. M. Fransen, A. N. M. Verbeek, G. Bennik, J. R. J. Adema.



KLAS B, OPLEIDING 1974-I

Eerste rij van links naar rechts: M. J. Feenstra, P. J. W. Harmsen, M. G. J. Kleijn, M. Kant, owmr. G. W. Assendelft, J. S. M. Houtenbos, H. J. E. Hochs, owmr. R. Schenkman, adj. G. L. M. Groot.

Tweede rij van links naar rechts: G. Gill, D. A. Kagchelland, A. W. G. Hasselman, F. G. Th. Houkes, H. W. J. C. Hoogeveen, F. H. van Essen, C. Groenendijk, R. A. J. d' Hooge, J. M. Heinhuis, S. W. G. Groenheide.



KLAS C, OPLEIDING 1974-I

Voorste rij van links naar rechts: Wmrs. B. Luters, E. E. L. Kroon, N. Ponsen, C. D. van Kruijssen, A. J. A. Krak, P. L. de Putter, R. F. C. Mathijssen, P. J. Martens.

Middelste rij van links naar rechts: Owmr. W. Vlot, owmr. G. W. Assendelft, de wmrs. D. D. Korsten, E. J. van der Meer, M. A. Janssens, A. E. F. Knez, A. W. H. van Rees, adj. P. G. Hendriks.

Achterste rij van links naar rechts: De wmrs. T. J. H. Meijers, H. Noordijk, B. L. A. M. Krämer, M. J. Kaljouw, M. J. Martha, P. J. Louwerens, F. A. Nijman, H. W. F. Rohde, T. J. H. Koenen.



KLAS D, OPLEIDING 1974-I

Achterste rij van links naar rechts: De wmrs. J. J. W. Verbeek, M. Petter, B. Reidinga, H. Oosting, N. van de Wijngaart, H. W. A. Slaats, owmr. G. W. Assendelft (docent L.O.) en adj. J. Dolmans.

Middelste rij van links naar rechts: De wmrs. H. M. A. Verkerk, A. F. Veltman, C. Schwarze, N. G. M. Roof, H. J. L. Snackers en J. van der Stoep.

Voorste rij van links naar rechts: Owmr. H. Bethlehem, de wmrs. F. Verweij, G. W. P. Peels, J. W. G. Stobbink, C. de Voogd, J. Saarloos, J. M. Vermeulen, Th. Visser en M. in het Veld.



Nieuwe groepscommandanten



Met ingang van 1 december 1974 aangewezen als commandant van de groep Boxmeer adjudant W. F. Spits. Hij werd geboren op 8 mei 1920 te Rotterdam en was sedert 1 februari 1972 commandant van de groep Oudewater.



Met ingang van 1 december 1974 aangewezen als commandant van de groep Medemblik adjudant J. A. Winkel. Hij werd geboren op 29 september 1918 te Nijmegen en was sedert 1 april 1972 commandant van de groep Texel.

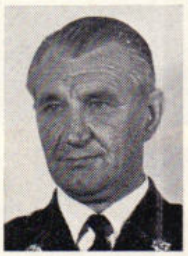

Met ingang van 1 december 1974 aangewezen als commandant van de groep Roden adjudant R. Schuitema. Hij werd geboren op 15 oktober 1919 te Emmen en was sedert 1 juli 1971 commandant van de groep Grootegast.



Met ingang van 1 december 1974 aangewezen als commandant van de groep Westdongeradeel adjudant M. Bolt. Hij werd geboren op 24 januari 1918 te Grootegast en was sedert 1 februari 1971 commandant van de groep Hemelumer Oldeferd.



Met ingang van 1 december 1974 aangewezen als commandant van de groep Zuidlaren adjudant K. Munting. Hij werd geboren op 25 maart 1920 te Warffum en was sedert 15 oktober 1969 plaatsvervangend groepscommandant te Zuidlaren.

Geld
Thuis
Service

Alle bedragen, wettelijk tarief, eigen termijnkeuze.

Enkele voorbeelden:

Privélening:
ƒ 2.500,— 30 m. ƒ 108,—
ƒ 5.000,— 42 m. ƒ 161,—
ƒ 8.500,— 54 m. ƒ 221,—
ƒ 15.000,— 60 m. ƒ 355,—

2e hypotheken:
ƒ 10.000,— 60 m. ƒ 267,—
ƒ 20.000,— 120 m. ƒ 351,—
ƒ 40.000,— 120 m. ƒ 701,—

Woonverbetering:
ƒ 5.000,— 60 m. ƒ 125,—
ƒ 10.000,— 72 m. ƒ 212,—
ƒ 15.000,— 96 m. ƒ 260,—

Geen behandelingskosten, doe als velen voor u,
BEL 03410 - 1 44 23 - 1 67 10

JANSENS
Krediet-
kantoor

v. Goorsweg 3, HIERDEN.
Kantooruren 10 tot 20 uur.

PERSONALIA

ambtsjubilea

Adjudant A. Schilders, Bergeijk, 40 jaar 2-1-'75
Wmr. 1e kl. J. Slotboom, Eindhoven, 25 jaar 3-1-'75
Owmr. M. J. Geeratz, 's-Hertogenbosch, 25 jaar 14-1-'75
Wmr. 1e kl. Sj Visser, Murmerwoude, 25 jaar 28-1-'75
Owmr. J. M. Thissen, Jabeek, 40 jaar 24-1-'75
Adjudant E. Scholten, Bilthoven, 40 jaar 8-1-'75
Adjudant A. P. de Graaf, Utrecht, 40 jaar 21-1-'75

verplaatsingen

DISTRICT ALKMAAR

Per 1-11-'74: N. L. Snel, schrijver-A van Heiloo naar Alkmaar; F. Bergsma, wmr. 1e kl. van Schagerbrug naar Schagen.
Per 29-11-'74: J. Keijser, wmr. van Schagen naar Wieringerwaard.
Per 1-12-'74: E. van Dee, wmr. van Wervershoof naar Utrecht (RPtW); J. H. Koedam, owmr. van Alkmaar naar Grootebroek; H. A. Köhler, wmr. 1e kl. van Bergen (N.H.) naar Alkmaar (vkg.); S. W. Boorsma, wmr. 1e kl. van Heerhugowaard naar Hoogwoud; J. A.

Winkel, adj. van Den Burg (Texel) naar Medemblik.
Per 1-1-'75: H. Th. Haas, adm. ambt. C 3e kl. van Alkmaar naar Harlingen (O.S.); P. L. M. Mooij, wmr. van Schagen naar Petten.

DISTRICT BREDA

Per 1-12-'74: A. L. M. Broers, wmr. 1e kl. van Terheijden naar Bladel; H. L. F. Op de Beek wmr. van Made en Drimmelen naar Hooge en Lage Zwaluwe.
Per 28-12-'74: J. W. Visser, wmr. van Etten Leur naar Raalte.

DISTRICT GRONINGEN

Per 1-12-'74: R. Schuitema, adj. van Grootegast naar Roden; H. Bosscher, wmr. 1e kl. van Beerta naar Leens; M. W. Keizer, wmr. van Groningen naar Marum; J. A. Lenting, wmr. 1e kl. van Loppersum naar Groningen; E. Bekkema, owmr. van Groningen naar Apeldoorn; G. W. Spanninga, owmr. van Wehe naar Grootegast; K. Niemeijer, wmr. 1e kl. van Groningen naar Zuidwolde.
Per 15-12-'74: G. Stevens, wmr. 1e kl. van Leek naar Groningen.

DISTRICT 's-HERTOGENBOSCH

Per 1-11-'74: J. M. M. v.d. Eerden, wmr. 1e kl. van Uden naar Neerijnen (COME).
Per 9-12-74: D. C. Fokkema, wmr. van 's-Hertogenbosch naar Driebergen.

DISTRICT MAASTRICHT

Per 1-12-'74: J. H. F. M. Driessen, wmr. 1e kl. van Hulsberg naar Maastricht (park.gr.); P. M. J. M. Schuttelaar, wmr. 1e kl. van Margraten naar Stein; H. A. J. Spanjers, owmr. van Schinveld naar Born; J. H. M. Kropman, owmr. van Merkelbeek naar Asten; A. H. C. Elshof, wmr. 1e kl. van Valkenburg naar Maastricht (rech.gr.).

DISTRICT ROERMOND

Per 1-12-'74: H. J. C. Nagelmaeker, wmr. 1e kl. van Echt naar Heeze.

DISTRICT UTRECHT

Per 1-11-'74: G. M. W. Kuijk, wmr. 1e kl. van Loosdrecht naar Amsterdam; G. van Dijk, wmr. 1e kl. van Bunschoten naar Eemnes.
Per 1-12-'74: W. F. Spits, adj. van Oudewater naar Boxmeer (distr. Den Bosch).
Per 16-12-'74: C. H. Herweijer, owmr. van Jutphaas naar Vreeswijk.
Per 1-1-'75. B. van Twillert, d.o. III van De Bilt (staf distr. naar Harlingen (opl.sch.); J. C. H. van Ooijen, wmr. 1e kl. van Renswoude naar Bilthoven (vkg.).

ALGEMENE INSPECTIE

Per 1-12-'74: H. Krist, adj. van 's-Gravenhage (MvJ/Dir. Pol.) naar Leeuwarden (staf distr.).

C.O.M.E.

Per 1-12-'74: W. A. de Kraker, d.o. III van Neerijnen (COME) naar Voorburg (A.I.).
Per 1-1-'75: H. J. Hesselink, adj. van Neerijnen (COME) naar Groesbeek (distr. Nijmegen).

LUVA

Per 1-12-'74: J. M. A. Leideritz, wmr. 1e kl. van Schiphol (Luva) naar Amsterdam (rech.gr.)

OPLEIDINGSSCHOOL

Per 1-12-'74: H. A. Dikmans, adm. ambt. 1e kl. van Apeldoorn naar Wijhe.
Per 9-12-'74: A. Claessen, wmr. 1e kl. van Apeldoorn naar Horn.
Per 16-12-'74: H. Bouwman, adj. van Apeldoorn naar Harlingen; D. Eshuis, adj. van Apeldoorn naar Harlingen; G. M. Koning, adj. van Apeldoorn naar Harlingen; J. Postma, adj. van Apeldoorn naar Harlingen; M. Th. Berendsen, owmr. van Apeldoorn naar Harlingen; J. W. Gehasse, owmr. van Apeldoorn naar Harlingen; R. Jansma, owmr. van Apeldoorn naar Harlingen.

VERKEERSSCHOOL

Per 1-11-'74: J. J. Kleppers, officier 1e kl. van Bilthoven (vkg.) naar Voorburg (A.I.).

bevorderingen

DISTRICT AMSTERDAM

tot opperwachtmeester:
Per 1-12-'74: R. Klooster te Midden Beemster.

tot wachtmeester 1e kl.:
Per 1-12-'74: M. J. van Weel te Amsterdam.

DISTRICT BREDA

tot opperwachtmeester:
Per 1-10-'74: J. Niks te Breda.

tot wachtmeester 1e kl.:
Per 1-12-'74: J. T. P. M. Quik te Oudenbosch; M. J. M. v.d. Ven te Etten-Leur; A. M. Kanters te Etten-Leur.

tot wachtmeester:
Per 1-11-'74: C. J. L. van Dooren te Wouw.

tot schrijver-A:
Per 1-9-'74: G. P. Peters te Breda.

DISTRICT EINDHOVEN

tot opperwachtmeester:
Per 1-12-'74: H. J. C. Nagelmaeker te Heeze; A. L. M. Broers te Bladel.

DISTRICT 's-GRAVENHAGE

tot wachtmeester 1e kl.:
Per 1-12-'74: J. W. Bergmann te Krimpen aan de IJssel.

DISTRICT GRONINGEN

tot opperwachtmeester:
Per 1-12-'74: H. J. Prins te Eenrum; K. Niemeijer te Zuidwolde.

DISTRICT 's-HERTOGENBOSCH

tot opperwachtmeester:
Per 1-6-'74: H. M. de Bot te 's-Hertogenbosch.

DISTRICT MAASTRICHT

tot wachtmeester 1e kl.:
Per 1-12-'74: H. H. C. Rossel te Susteren.

ALGEMENE VERKEERSDIENST

tot opperwachtmeester:
Per 1-12-'74: W. Kramer te Driebergen.

tot wachtmeester 1e kl.:
Per 1-12-'74: A. A. C. M. v.d. Wegen te Driebergen.

tot adm. ambt. C 3e kl.:
Per 1-12-74: Mevr. H. G. E. van Remmerden-Opregt te Driebergen.

in dienst getreden

DISTRICT ALKMAAR

Per 1-12-'74: Th. A. M. Groskamp, schrijver-A te Alkmaar.

DISTRICT 's-HERTOGENBOSCH

Per 1-12-'74: P. W. J. M. Corvers, schrijver te Rosmalen.

DISTRICT LEEUWARDEN

Per 1-12-'74: R. Krol, r.a. III te Leeuwarden (vkg.).
Per 1-1-'75: J. Bergsma, adm. ambt. C 3e kl. te Witmarsum.

DISTRICT NIJMEGEN

Per 1-12-'74: J. G. J. Beijer, wmr. 1e kl. te Nijmegen; H. F. Bruntink, wmr. 1e kl. te 's-Heerenberg; J. G. J. M. Jansen, wmr. 1e kl. te Maasdriel.

DISTRICT ROERMOND

Per 1-12-'74: M. H. P. Berden, schrijver te Horst.

DISTRICT UTRECHT

Per 1-12-'74: J. H. C. Geelen, adm. ambt. C 3e kl. te De Bilt (rech.gr.); J. G. Geldorp, schrijver-A te De Bilt (staf distr.).
Per 16-12-'74: J. Nijland, schrijver te De Bilt (staf distr.).

LUVA

Per 1-12-'74: Mej. A. J. Scholten, schrijver te Schiphol-C.
Per 1-1-'75: Mej. IJ. van Heerde, telex-telefoniste te Schiphol-C.

ALGEMENE VERKEERSDIENST

Per 1-11-'74: Mej. M. Bakhuizen, r.a. II te Driebergen.
Per 16-11-'74: P. W. de Vries, adm. ambt. C 3e kl. te Driebergen.
Per 1-12-'74: P. S. Sondervan, r.a. II te Driebergen.
Per 1-1-'75: S. Imminkhuizen, schrijver-A te Driebergen.

RESERVE-WACHTMEESTERS

Per 15-1-'75: H. J. Germans te Amsterdam; C. J. van Bruchem te Amsterdam; K. Bos te Utrecht; K. Bos te Utrecht; R. Bos te Utrecht; R. M. Hinderink te 's-Gravenhage; M. A. Smits te 's-Hertogenbosch; P. Bossenbroek te Breda; P. Bouwmeester te Eindhoven; H. Schuurman te Eindhoven; G. D. Reijbroek te Eindhoven; W. M. H. Grooten te Roermond; H. J. W. Pieters te Maastricht; M. J. M. Lemmens te Maastricht; A. E. H. M. Bremer te Apeldoorn; L. C. Woudenberg te Apeldoorn; M. J. E. M. Spijkers te Apeldoorn; T. G. Rosendahl te Apeldoorn; J. Weistra te Leeuwarden.
Per 1-2-'75: P. C. M. Starrenburg te 's-Gravenhage; T. Braggaar te 's-Gravenhage; W. Tieleman te Breda; B. A. Smits te Eindhoven; L. A. van den Heurik te Roermond; J. M. G. Jacobs te Roermond; W. A. J. Oyen te Roermond; A. J. J. M. Pellemans te Roermond; A. J. C. Frazer te Nijmegen; A. Schuring te Assen.

de dienst verlaten

DISTRICT BREDA

Per 1-12-'74: W. v.d. Hoeven, owmr. te Wouw.

DISTRICT GRONINGEN

Per 1-12-'74: H. J. Eggink, owmr. te Noordhorn; C. van Belle, owmr. te Zuidwolde.

DISTRICT 's-HERTOGENBOSCH

Per 1-11-'74: C. P. van Hal, wmr. 1e kl. te Veghel.
Per 1-12-'74: F. S. Blaas, adj. te Boxmeer; R. B. J. Leliaert wmr. 1e kl. te Helvoirt, H. v. Rooij-de Graaff, adm. ambt. C 2e kl. te 's-Hertogenbosch.

DISTRICT MAASTRICHT

Per 1-12-'74: M. v. Duurling, wmr. 1e kl. te Vijlen.

ALGEMENE INSPECTIE

Per 1-12-'74: Mevr. H. R. Harper-Grunberg, typiste-A te Voorburg; K. Tervarie, adm. ambt. C 2e kl. te Voorburg.
Per 1-1-'75: B. Zeisseink, schrijver-A te Utrecht.

ALGEMENE VERKEERSDIENST

Per 1-12-'74: F. F. J. Kramer, wmr. 1e kl. te Driebergen.

RIJKSPOLITIE TE WATER

Per 1-12-'74: G. Poldervaart, owmr. te Gorinchem; C. M. Vermeer, wmr. te Vreeswijk.

RP MAGAZINE

Maandblad van het
Korps Rijkspolitie

REDACTIERAAD:

J. G. W. Bär, Leeuwarden
(RP te water)

Mej. J. Bron, Amsterdam (jeugdzaken)

E. A. Boesaard, Apeldoorn
(primaire opleiding)

M. A. P. Dierckx, Nijmegen
(staf district)

C. Doornhein, Driebergen (verkeer)

W. F. K. J. F. Frackers, 's-Gravenhage
Directie Politie, Min. van Justitie

P. K. de Geus, Amsterdam
(kaderopleiding)

J. A. Schuurmans, Maastricht
(recherche)

W. G. Schermer, Amsterdam
(dienst Luchtvaart)

REDACTIE-SECRETARIAAT:

J. J. H. van Aerssen,
Van Peltlaan 100, Nijmegen
tel. 080 - 55 13 39

EINDREDACTIE:

Koen Aartsma
Persburo AD, Postbus 399, Ede
tel. 08389 - 55 33

LAY OUT

LIMA-studio, Heerenveen

ADVERTENTIES:

J. G. Duyker,
Postbus 40 - Noordwolde (Fr.)
tel. 05612 - 5 41

UITGAVE

SSB

Schaafsma & Brouwer
uitgevers - drukkers
Postbus 10 ,Dokkum
tel. 05190 - 23 21
Postgiro 83 31 11

★

Abonnementsprijs f 19,76 (incl. BTW)
per jaar bij vooruitbetaling

Losse nummers f 2,00

RPm PUZZEL

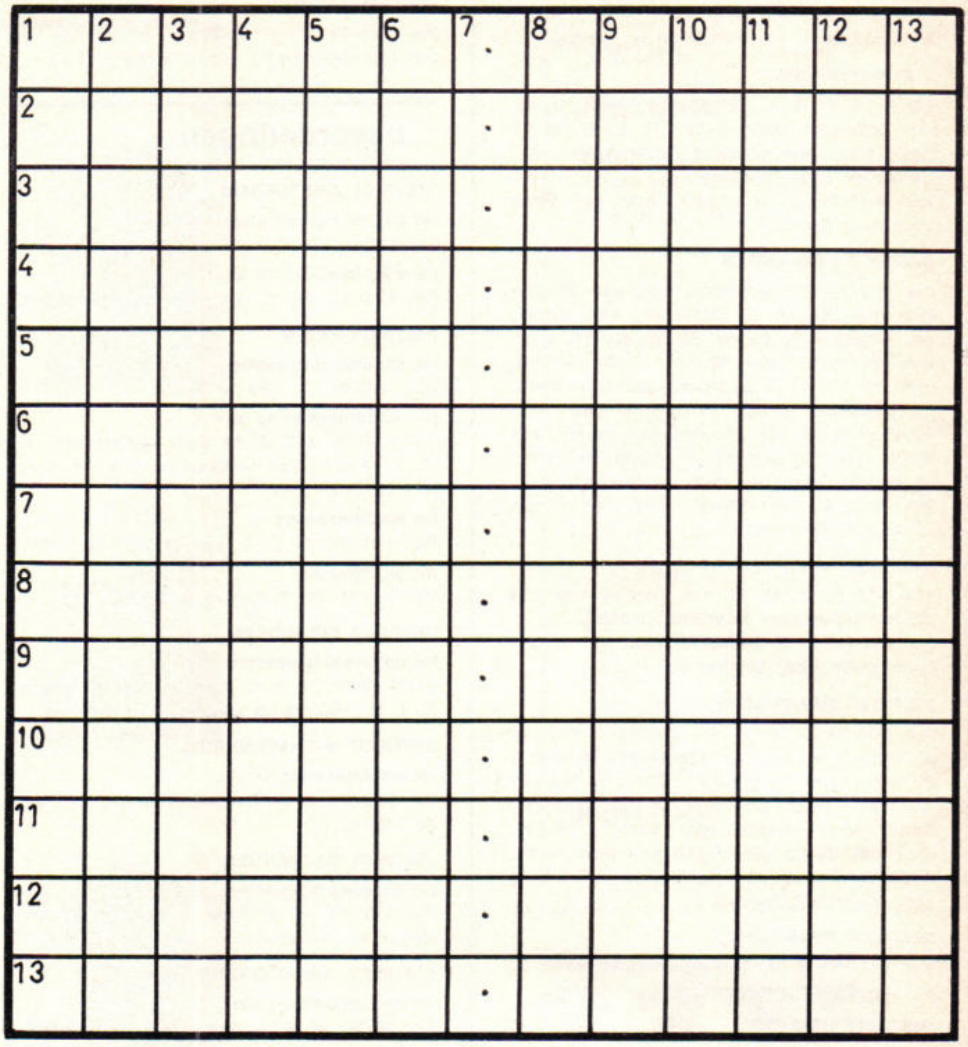

Na oplossing is op de verticale stippellijn een bekend gezegde leesbaar. Gevraagd wordt: Hoe luidt dit gezegde?

Horizontaal: 1. paal op een schip, zwarte kers, soort kabeljauw; 2. jong zoogdier, monster, onder andere; 3. potsenmaker, metaal, ergens anders; 4. vertegenwoordiger, Engels graafschap, uniek; 5. handvat, selderie, stamppot; 6. en andere, kippensoort, ruw en harig, ereteken; 7. voorzetsel, spoedig, kaartenboek, vaatwerk; 8. hel klinkend, leenman, half; 9. bevroren water, rechter bijrivier van de Donau, slingerplant, ontkenning; 10. fijn garen weefsel, plechtige inkomst, technicus; 11. medewerkers, voorpunt van een schip, parkeerverbod; 12. oosterlengte, papegaai, viool, berg op Kreta; 13. toestel voor het lossnijden van onderzeese mijnen, getal.

Verticaal: 1. soldatenkost, guitig, grap; 2. letterkeer, Amerika, op de manier van; 3. lijn, maaltijd, onprettig, 4. moment, omlaag, aanwijzend voornaamwoord, open bosplek; 5. armoedig huisje, vloertegel, als voren; 6. smook, tijdperk, reeds, Nederl. Spoorwegen, vanaf; 8. paradijs, zuil, plaats op de Veluwe; 9. nattig koud, stad op Midden-Java, familieleden, 10. bereide dierenhuid, plaats in N.-Brabant, ridder; 11. achting hebben voor, woonschepen, heerlijk; 12 actieve koolstof, niet verstandig, afloop; 13. brandbare stof, Gedeputeerde Staten, Arabisch vorst, keukengerei.

Oplossingen vóór 1 maart (op een briefkaart) opsturen aan:
Puzzelredactie RP-magazine, Brahmsstraat 9, Eerbeek.

Onder de goede oplossers wordt weer een puzzelprijs van f 25,— verloot.

De oplossing van de puzzel in het januari-nummer luidt:
Ruim baan maken.

Winnaar werd: de heer E. Boom, Kon. Julianastr. 31, Berkenwoude (Z.H.).

RP MAGAZINE

WIE IS UW BURGEMEESTER?

MAANDBLAD
VAN HET
KORPS
RIJKSPOLITIE
15e JAARGANG No. 7
MAART 1975

DEZE MAAND

● De vijf rollen van onze burgemeesters (fotomontage omslag) ● Rijks Psychologische Dienst; leverancier van burger-overheidspersoneel ● Internationale Beveiligingsbeurs „Security '75" in Utrecht ● Opvang jong personeel in studie.



RP MAGAZINE

MAANDBLAD
VAN HET
KORPS
RIJKSPOLITIE

16e jaargang
no. 7
maart 1975

inhoud

OMSLAG ARTIKEL

Hoe geboeid is de drager van de burgemeestersketen? . 4

OPINIE

W. M. Rehorst: Opvang jong personeel in studie 11

A. Aarnoudse: Werkverdeling en werkbesparing 14

M. A. P. Dierckx: De politie als hulpverlener . . 25

EXPOSITIE:

Internationale beveiligingsbeurs Security '75, Utrecht 13

INFO INTERN

Nieuws uit de districten 17

VERKEER:

Hoe functioneerd de verkeersinformatie? 20

PERSONEELSZAKEN:

Computer bepaalt vraag en aanbod van burgerpersoneel 25

VASTE RUBRIEKEN:

Personalia 33

Nieuwe groepscommandanten . 32

Puzzelpagina 38

Adressen van redactie en administratie . . . 38

in dit nummer



Burgemeesters onder het mes

Hoeveel tijd besteden burgemeesters aan politiezaken? Hoe zien zij hun ambt? Zijn zij er tevreden mee? Hoe denken burgers over hen? dr. S. Faber weet daar meer van sinds hij een onderzoek hield onder de Friese burgemeesters . . pag 4



Hoe werkt de Rijks Psychologische Dienst

Dagelijks rollen uit de computer van de RPD in Scheveningen de gegevens over vraag en aanbod van burger-overheidspersoneel. Hoe werkt deze dienst? Welke rol speelt ze in de werving? pag. 25



Mensen en meningen

In dit nummer geven weer allerlei mensen uit het korps hun mening over politiezaken en politietaken. Om er drie te noemen: Een postcommandant over werkverdeling en werkbesparing, een NPA-docent over hulpverlening en de Algemeen Inspecteur over de opvang van jong personeel.



Burgemeester J. Dijkstra (Franeker)

Hoe staat de burgemeester tegenover zijn ambt?

Hoe is zijn relatie met de burgers van zijn gemeente?

Wat betekent voor hem zijn rol van gezagsdrager?

Enkele van de vele vragen waarop dr. Sytze Faber antwoord kreeg bij zijn bestuurskundig onderzoek in Friesland.

Aangezien ruim 80 procent van de geïnterviewden burgemeester is van een kleine plattelands-gemeente, onstond tevens een beeld van de 'rijkspolitie-burgemeesters'

Hoe geboeid is de drager van de burgemeestersketen?

Dr. Faber onderscheidt ten aanzien van het burgmeestersambt vijf rollen: die van gezagshandhaver, volgzaam bestuurder, hoofd van het gemeentelijk apparaat, promotor en eerste burger.

Vooral promotor

De burgemeester zegt zich in de eerste plaats promotor te voelen; in de grotere gemeenten als ekonomisch promotor (ter bevordering van de werkgelegenheid); in de meeste rijkspolitie-gemeenten vooral als maatschappelijk promotor.

„De rol van promotor staat bij veel burgemeesters hoog aangeschreven", zegt de heer Faber, „de overgrote meerderheid van de ondervraagden vindt, dat zij als maatschappelijk promotor het hoogtepunt beleefden van hun ambtsvervulling in de huidige gemeente."

De burgemeesters beschouwen zichzelf als de grote animators bij de doeleinden die nagestreefd worden. „Dat is meestal terecht", aldus dr.

Rp.org_RPM75_03_mrt_nr.07_compri

Faber, „om de gestelde doeleinden te bereiken is in de regel veelvuldig overleg nodig tussen het gemeentelijk bestuur en andere bestuursorganen. Dit overleg wordt namens de gemeente bijna altijd door de burgemeester gevoerd. Een duidelijke aanwijzing, dat de burgemeester bij het nastreven van belangrijke gemeentelijke doeleinden een centrale plaats inneemt."

Eerste burger

Vrijwel alle burgemeesters van agrarische gemeenten met minder dan 10.000 inwoners vinden de rol van eerste burger een wezenlijk onderdeel van hun ambtsbezigheden. Dat vindt dan voornamelijk plaats op het openbare spreekuur (waar gemiddeld 10 à 11 inwoners gebruik van maken) en bij representatief optreden in de gemeente (waarvoor de burgervader — naar eigen schatting — een kleine vier uur per week uittrekt).
Faber heeft de indruk gekregen, dat de rol van promotor de burgemeesters over het algemeen "op het lijf geschreven" is, maar dat de kleine agrarische gemeenten hun weinig mogelijkheden bieden om deze rol tot gelding te brengen: "Ik veronderstel, dat de rol van eerste burger daardoor relatief wat meer betekenis krijgt. Bovendien zien zij in de kontakten met de gemeentenaren een middel om te werken aan een zekere mentaliteitsverandering, die nodig is om te kunnen komen tot bepaalde verbeteringen in het ekonomische en sociaalkulturele vlak. Ik acht het niet onmogelijk, dat zij dank zij de rol van eerste burger het gevoel hebben, indirekt toch een beetje als promotor bezig te zijn. De rol van eerste burger draagt bij hen dan ook enigszins een 'promotor-gericht' karakter. Dit zou (mede) een verklaring kunnen zijn voor het feit, dat zij (in tegenstelling tot hun kollega's van gemeenten met meer dan 15.000 inwoners) veel belang hechten aan de rol van eerste burger, terwijl zij daar toch niet opvallend veel tijd aan besteden."



Dr. SYTZE FABER (37), wetenschappelijk hoofdmedewerker voor de bestuurskunde aan de Fryske Akademie te Leeuwarden, promoveerde in september op een proefschrift, gewijd aan de relatie tussen de (plattelands) burgemeesters en diens gemeentenaren.
Voor deze studie interviewde hij de veertig burgemeesters van Friesland — elk gemiddeld drie uur. Daarnaast hield de Nederlandse Stichting voor Statistiek een mondelinge enquête onder de inwoners van deze gemeenten.
De resultaten van het onderzoek zijn neergelegd in een paperback, getiteld 'Burgemeester en democratie', uitg. Samson-1974.
Dr. Faber studeerde politicologie aan de Vrije Universiteit in Amsterdam.

Hoofd van apparaat

De meeste burgemeesters van plattelandsgemeenten met minder dan 15.000 inwoners voelen zich — in tegenstelling tot hun 'grotere' kollega's — ook hoofd van het gemeentelijk apparaat. Maar ze zijn er meestal niet zo erg gelukkig mee, omdat ze moeten werken met een ambtelijk apparaat dat naar hun mening daar niet op berekend is. Bovendien vinden deze burgemeesters dat zij te weinig aan hun wethouders kunnen overdragen. Ook hindert het hun, dat de bevolking, moelijk in beweging komt. Dit wijten zij mede aan een versnippering van krachten over het vaak tamelijk grote aantal woonkernen in hun gemeente.
Alles bij elkaar genomen leidt dat er — volgens deze burgemeesters — toe, dat vrijwel alles op hun schouders neerkomt. Zij moeten op alle fronten leiding geven: op het gemeentehuis, aan de raad en aan het dagelijks bestuur van de gemeente.
"Het komt ons niet onaannemelijk voor, dat het type gemeente ('overgangsgemeenten' van 8 à 10.000 inwoners) en het overheersende type burgemeester (voormalige sekretarieambtenaren) er debet aan zijn, dat een kwart van de Friese burgemeesters er tijdens het interview behoefte aan had om te memoreren, dat zij het wezenlijk voor hun ambtsgedrag vinden, dat zij in het bureaucratische systeem op gemeentelijk niveau de toonaangevende beleidsfunctionaris zijn."

Volgzaam bestuurder

Twee van elke drie ondervraagde burgemeesters zijn van mening, dat zij per week hoogstens een uur besteden aan zelfbestuurstaken; de anderen

schatten dat het met twee uren zeker bekeken is. Volgens Faber worden veel van de opgedragen bestuurstaken in de praktijk verricht door ambtenaren.

Gezagshandhaver

"De vervulling van de politionele zaken vraagt eveneens betrekkelijk weinig tijd", konstateert Faber, "als zij hun ambt bekleden in één van de gemeenten met een eigen politie-apparaat worden wekelijks gemiddeld ruim 2½ uur aan het 'politiewerk' besteed. Bij de burgemeesters van gemeenten met rijkspolitie is dit ruim 1½ uur. Het grootste deel van deze tijd wordt besteed aan besprekingen met de kommissaris/korpschef of met de groepskommandant. Gedurende de rest van de tijd worden voornamelijk politierapporten doorgenomen."
Veel burgemeesters zijn van opvatting, dat de politiële taken een soort 'eigen domein' van de burgemeester vormen. Andere gemeentelijke ambtsbeklederszijn nauwelijks bij het politiebeleid betrokken. Zelfs de loco-burgemeester wordt slechts in zeer incidentele gevallen ingelicht over politiezaken.
— Waarom deze 'monopolisering' van politieaangelegenheden door de burgemeester?
Faber: "Dit zou verband kunnen houden met de klacht van een aantal ondervraagden, dat zij feitelijk te weinig zeggenschap hebben over het funktioneren van het politieapparaat. Zij zijn sterk afhankelijk van de inzichten van hogerhand (bij rijkspolitie) of van de kommissaris/korpschef, die veel deskundiger zijn."
Volgens de onderzoeker zou de relatief zwakke positie van de burgemeester geaccentueerd kunnen worden, als het politiebeleid geregeld 'doorgepraat' zou worden met andere gemeentelijke ambtsbeklederS.

Gezagsdrager?

— *Voelen de burgemeesters zich 'dragers van het overheidsgezag'?*
Dat verschilt nogal. Een op de drie

Waarom word je burgemeester?

Wat beweegt iemand om naar het ambt van burgemeester te solliciteren?
Dr. Faber concludeert dat er tenminste vier duidelijke motieven zijn:

● Een op de vier ondervraagde burgemeesters (25%) was niet tevreden met zijn vroegere niet-ambtelijke loopbaan, meestal in het bedrijfsleven of in het onderwijs. Op gemiddeld 42-jarige leeftijd werden ze burgemeester (meestal al na één sollicitatie) van kleinere gemeenten met tenminste 7.000 zielen. Meer dan een burgemeester ging er in inkomen op achteruit.

● Een bijna even grote groep (30%) koos dit ambt om zijn inhoud: om daadwerkelijk iets te kunnen doen voor een gemeenschap. "Ik heb sterk de indruk, dat de speciale attractie van het burgemeestersambt voor hen vooral lag in de hoge sociale waardering die dit ambt in de samenleving geniet", merkt dr. Faber daarbij op. Een van hen zei bijvoorbeeld: "Ik kom uit een rood milieu en mijn wens burgemeester te worden hing samen met een behoefte aan emancipatie". Anderen wezen erop, dat hun neiging om op de voorgrond te willen staan ongetwijfeld van invloed was geweest bij de keus. Wat hun ook had aangetrokken, was de mogelijkheid om min of meer zelfstandig te kunnen organiseren, terwijl de resultaten daarvan snel zichtbaar worden. Deze groep ambieerde al op betrekkelijk jonge leeftijd (gem. 27 jaar) het burgemeesterschap, maar de benoeming kwam pas na gemiddeld elf jaar wachten, in welke periode drie of viermaal werd gesolliciteerd. Dat hangt ook samen met het feit, dat een aantal van hen alleen in aanmerking wenste te komen voor een gemeente met tenminste 15.000 inwoners.

● De meesten (35%) solliciteerden destijds, omdat zij als (gemiddeld) 35-jarige ambtenaren van kleinere gemeenten hun eindrang hadden bereikt en hun ambtelijke loopbaan wilden bekronen. Hun geduld werd wel op de proef gesteld: gemiddeld zeven jaren wachten waarin acht keer moest worden gesolliciteerd voordat men sukses hand. Eén Friese burgemeester moest zelfs meer dan 40 (!) keer een poging doen.

● Een kleine groep (15%) behoort tot wat Faber 'typisch carrièreburgemeesters' noemt: betrekkelijk jonge mannen die door hun 'bestuurlijke afkomst' van jongsaf vertrouwd waren met de publieke sfeer. Gemiddeld werden zij, na een akademische studie en drie mislukte sollicitaties, op 30-jarige leeftijd benoemd in een kleine gemeente van enkele duizenden inwoners.

Rp.org_RPM75_03_mrt_nr.07_compri



Burgemeester J. M. A. Mulder (Bolsward) voelt zich kennelijk 'happy' temidden van de rijkspolitie

(archieffoto)

beschouwt het als een vitaal punt van zijn ambtsgedrag dat hij gezagsdrager is. Een typerend antwoord was: "Ik vind het zeer belangrijk, dat ik drager ben van overheidsgezag. Als representant van Hare Majesteit bepleit en verdedig ik de belangen van het land, zoals die zich in deze gemeente manifesteren."
Lijnrecht hier tegenover staat een bijna even groot percentage burgemeesters, die verklaren dat het hun weinig of niets zegt dat zij dragers van het overheidsgezag zouden zijn. Zij wijzen alleen op de obligate gesprekken met de groepskommandant of de korpschef.
Eveneens een derde deel van de ondervraagden neemt een tussenstandpunt in. Zij menen, dat in een samenleving nu eenmaal gezagsrelaties moeten bestaan en het ligt volgens hen voor de hand, dat de burgemeester daarbij op gemeentelijk niveau een belangrijke plaats inneemt. Zij wijzen in dit verband meestal op de taken met betrekking tot de openbare orde.

Verschil in stijl

Volgens dr. Faber hangen de hier gesignaleerde verschillen in ambtsopvatting met name samen met de 'stijl' waarmee het burgemeestersambt vervuld wordt:" Dat kan geïllustreerd worden met het (wel of niet) dragen van de ambtsketen. Bijna elke burgemeester draagt de keten tijdens de raadsvergaderingen, maar verder bestaat er weinig eenstemmigheid op dit punt."
De twee uitersten komen naar voren in de volgende twee citaten:
★ "Ik draag de ambtsketen alleen als ik optreed namens het gemeentebestuur. In de praktijk betekent dit: bij raadsvergaderingen, openingen, officiële gebeurtenissen e.d., maar niet bij het uitreiken van onderscheidingen, want dan voel ik me geen vertegenwoordiger van het gemeentebestuur."
★ "Ik draag de ambtsketen alleen bij raadsvergaderingen en bij bijzondere gelegenheden, zoals bij een bezoek van de Koningin of bij het uitreiken van onderscheidingen. Niet bij openingen e.d., want ik moet vertegenwoordiger zijn van de centrale overheid."
Faber: "Het eerste antwoord kan opgevat worden als een verwijzing naar de burgemeester als communalist; het tweede naar de burgemeester als bovengemeentelijke bureaucraat."
De onderzoeker voegt hieraan toe, dat het eerste 'type' weinig betekenis pleegt te hechten aan de uitspraak dat hij 'drager is van het overheidsgezag', dit in tegenstelling tot het tweede type burgemeesters. Laatstgenoemden is het bijvoorbeeld een doorn in het oog, dat sommige kollega's de ambtsketen dragen bij de jaarlijkse begroeting van sinterklaas. Dit achten zij in strijd met het gezagskarakter en de waardigheid van het burgemeestersambt.
Het overgrote deel van de ondervraagden maakt hier overigens geen probleem van. Zij dragen de keten wel of niet, al naar gelang hun gewoonte is en zij breken zich het hoofd niet over theorieën inzake het overheidsgezag. Zij handelen naar bevind van zaken.

"In hoogheid gezeten"

Er is in de loop van de jaren in en om het burgemeestersambt wel iets veranderd. De burgemeesters zijn het er vrijwel unaniem over eens, dat vroeger (vóór 1940) de rol van gezagshandhaver voorop stond. "Vroeger was de burgemeester in hoogheid gezeten, die de onderdanen welwillend het oor leende", aldus een van de geïnterviewde Friese vroede vaderen. Nu staat het burgemeesterschap vooral in het teken van de rol van de promotor.

Waardering?

— *Hoe wordt het werk van de huidige edelachtbare heren gewaardeerd door de bevolking?*

Zijn populariteit — in de zin van bekendheid — valt wat tegen. Zelfs in het toch wel overzichtelijke Friesland blijkt een op de zeven inwoners niet eens de naam van z'n burgemeester te kennen. Als het op waardering aankomt, zit de burgervader beter bij de mannen (50%) dan bij de vrouwen, beter bij de 'inboorlingen' (40%) dan bij de 'mport', beter bij de kerkelijken (40%) dan bij de onkerkelijken. De minste waardering zit bij de jongeren van 20-33 jaar (25%).
De burgemeester maakt werkweken van gemiddeld 57 uur. Toch vinden veel ingezetenen, dat hij best wat meer tijd zou mogen besteden aan de bouw en toewijzing van woningen (32%), het aantrekken van industrie (16%), de verbetering van de rekreatiemogelijkheden en het leefklimaat (16%). En dan zou hij wel wat min-

der tijd kunnen besteden aan representatie, vinden sommige burgers, die de sociale problemen belangrijker zeggen te vinden.

Teleurstellingen

De burgemeesters zelf verklaren, dat zij bijna eenderde van hun werktijd (20 uren per week) besteden aan ambtelijke besprekingen.
Zijn zij tevreden met het burgemeesterschap in hun huidige gemeente? Dat valt nogal tegen. Slechts een op de vier Friese burgemeesters (28%) wil graag tot z'n pensioen in de huidige gemeente blijven. Maar niet minder dan 72% wil graag vertrekken: de meesten van hen (40%) hopen op een benoeming elders in een grotere gemeente, een kleinere club (20%) — meestal oud-gemeenteambtenaren — is teleurgesteld, maar heeft door hun leeftijd de hoop op een benoeming elders laten varen. En maar één op de acht (12%) is wel tevreden, maar zou toch nog wel eens weg willen. Veerig procent is dus tevreden.



Opvolgers

— *Wat stellen de burgemeesters voor eisen aan hun opvolgers en hoe denken de burgers daarover?*

Een ruime meerderheid van de burgemeesters (van wie eenderde academicus is, eenderde de middelbare school en eenderde maximaal de ULO heeft voltooid) vindt, dat hun opvolgers tenminste een middelbare opleiding gehad moeten hebben. De eisen van de burgers liggen hoger: bijna de helft (47%) verlangt een universitaire studie. Maar zij vinden ook (87%), dat hij niet afkomstig moet zijn 'uit de hoogste kringen', maar 'uit het volk' (60%).
De meeste burgers (59%) achten het niet nodig dat ze een burgemeester krijgen die lid is van de grootste partij in die gemeente. Een bijna even grote groep (56%) vindt evenwel, dat hij niet partijloos moet zijn.
De burgemeesters zelf zouden liever zien, dat er bij de benoeming minder gelet zou worden op de politieke kleur van de sollicitant. Zij zijn van mening dat er op Binnenlandse Zaken een duidelijke voorkeur bestaat voor gegadigden die politiek zijn aangesloten. Vrouwen maken nog altijd weinig kans op de ambtsketen. Zowel de meeste burgemeesters (6%) als hun gemeentenaren (60-70%) geven de voorkeur aan een man. En geen vrijgezel, zeggen veel burgers (78%) en vrijwel alle burgemeesters (97%).
Wat de leeftijd betreft konkludeerde dr. Faber, dat 'bij het benoemend gezag' de burgemeesters en de gemeentenaren een voorkeur bestaat voor burgemeesters die bij hun benoeming van middelbare leeftijd (35-50 jaar) zijn."

Pol. partij	Politieke gezindheid van burgemeesters (%)		Stembusuitslag Tweede Kamer 1972 (%)		Bevolkingsomvang in gemeenten met burgemeesters van bepaalde politieke gezindheid (%)
	Nederland	Friesland	Nederland	Friesland	
AR	15%	26%	9%	23%	10%
CHU	17	32	5	15	13
KVP	38	3	18	7	36
PvdA	16	24	27	32	28
VVD	9	3	14	8	9
Onpart.	4	—	—	—	—
Overige	—	12	27	15	4
	100%	100%	100%	100%	100%

Uit de cijfers blijkt, dat vooral de CHU sterk oververtegenwoordigd is onder de burgemeesters en de PvdA sterk ondervertegenwoordigd. Ook ARP en KVP komen goed aan hun trekken, in tegenstelling tot de VVD en overige (kleine) partijen en de partijlozen.
Vraag aan minister De Gaay Fortman en zijn voorganger(s): Zijn konfessionelen betere burgemeesters dan socialisten, liberalen en partijlozen?

(Bronnen: Min. v. Binn. Zaken / CBS. Alle cijfers zijn van 1972)

Generaal W. M. Rehorst:

opvang jong personeel in studie



interview: J. J. H. v. Aerssen

RPm: Enige tijd geleden is in RP-magazine aandacht besteed aan de opleiding en opvang van jong personeel. Vooral op het laatste punt — de opvang — bleek de situatie allerminst ideaal.
Wordt daar momenteel nog iets aan gedaan?

Generaal Rehorst: Mede als gevolg van de publicaties in RP-magazine is de opvang van jong personeel opnieuw in de belangstelling gekomen. We zijn momenteel druk bezig een uitweg te vinden in dit uiterst belangrijke en niet minder moeilijke probleem.
Twee jonge officieren hebben zich over deze materie gebogen en hun onderzoekingen afgesloten met een rapport. Dit rapport is behandeld op een districtscommandantenvergadering. Een uit deze vergadering gevormde werkgroep bestudeert thans op welke wijze de oplossing van dit urgente probleem kan worden bereikt. Zowel in het belang van het jonge personeel als in het belang van het Korps, acht ik een snelle en doelmatige oplossing van groot belang.

RPm: N.a.v. uw opmerkingen over de verhouding politie-burgerij (RPm december 1974) schrijft ons de opperwachtmeester H. L. J. Effting uit Horst (L): "In 1973 vond er een vergadering plaats met als deelnemers de vijf burgemeesters der gemeenten die de groep Horst omvat en alle groepsleden. Het doel was de wederzijdse probleempjes te leren kennen en op te lossen. Het was in deze vergadering, dat de integratie politie-publiek aan de orde werd gesteld. Daar een ruime meerderheid der aanwezige leden de mening toegedaan was, dat hier wat aan gedaan moest worden, werd onder de bezielende leiding van een der burgemeesters een werkcommissie gevormd. Deels om een volgende discussie wat meer gerichtheid te geven en deels om na te gaan in hoeverre enkele ideeën te realiseren waren, werd door de commissie een praatschema opgesteld met vormen die de relatie zouden verbeteren in het wenselijk perspectief.
Aan de hand van dit praatschema werd in de vergadering van 4 april 1974 uitvoerig gediscussieerd. Enerzijds zag men een oplossing door zich duidelijk kenbaar te maken binnen diverse bevolkingsgroepen. "Hoe ziet de bevolking de politie, hoe ervaart men deze?" De 4de klassers van een lagere school te Grubbenvorst maakten een opstel over het thema: "Wat heeft de politie voor betekenis voor mij". Uit deze enquête kwamen veel gegevens die van belang zijn voor de aanpak van de beeldvorming van de politie bij de jeugd. Anderzijds was men van mening dat een gedeelte van het takenpakket ter verbetering van de relatie politie-publiek moest bestaan uit preventie. Men kan o.a. ook aan preventie doen door alles te doen om de relatie politie-burgerij te verbeteren.
Kortom, wij menen in Horst op de goede weg te zijn, al hebben wij het einddoel nog niet bereikt. Het zou mogelijk een suggestie voor de A.I. kunnen zijn om een discussie op gang te brengen, hoe en op welke wijze deze relatie in de uitoefening van onze politietaak verbeterd kan worden."

De pers kan in de verhouding politie - burgerij belangrijke rol vervullen

Generaal Rehorst: Het mag bekend zijn, dat de relatie burgerij-politie één van mijn stokpaardjes is. Uit dat oogpunt bezien, kan ik vanzelfsprekend alleen maar volledig achter het hiervoor te berde gevoerde staan. Dezerzijds ontvangen dergelijke initiatieven dan ook alle medewerking, die binnen mijn (uiteraard ook beperkte) vermogen ligt.
Het realiseren van betere verhoudingen tussen de bevolking en de politie acht ik ondermeer mogelijk via het (in oprichting zijnde) bureau voorlichting van mijn inspectie, het RP-Magazine en niet in de laatste plaats de pers. Een goede wisselwerking tussen pers en politie, acht ik in deze van groot belang.
Ik ben — zoals reeds gezegd — bereid daaraan mijn volledige medewerking te verlenen.

SECURITY '75 UTRECHT

Van maandag 17 tot en met vrijdag 21 maart 1975 zal in de Marijkehal van de Jaarbeurs te Utrecht voor de tweede maal de Internationale Beveiligingsbeurs SECURITY '75 worden gehouden.
In 1973 vond deze beurs, onder de naam Safety Fair, plaats te Utrecht en in 1974 eveneens onder deze naam te Essen. Beide beurzen waren voor de deelnemers zeer succesvol.
De organisatie is in handen van de Jaarbeurs die, voor wat betreft de beurs in Utrecht, zeer nauw samenwerkt met Rijnmond Tentoonstellingsbureau Vlaardingen en, voor wat betreft de beurs in Essen met de Ausstellungs- und Messegesellschaft m.b.h te Essen.

1975

In overleg met het deelnemende bedrijfsleven is voor de manifestatie in 1975 de naam gekozen: SECURITY '75, daar deze meer in overeenstemming is met de aard van de beurs.

SECURITY '75 heeft tot doel volledige informatie te verschaffen over alle installaties, apparaten, middelen en diensten, die toegepast kunnen worden, ter beveiliging van personen, geld en goederen.

Het tentoonstellingsprogramma vermeldt onder meer:

— mechanische beveiliging, zoals brandkasten, kluizen, pantserglas, kogelvrije balies, enz.

— bewakings- en alarminstallaties, zoals beveiligings- en alarmapparatuur tegen brand, inbraak, diefstal en overvallen, visitatieapparatuur, bewakingssystemen (ultrasoon, radar, infrarood) enz.

— elektrische en elektronische apparaten, zoals contactinstallaties, sirenes, verlichtingsapparatuur, T.V. en infrarood camera's, videorecorders, enz.

— transportbeveiliging

— veiligheidsuitrusting, o.a. lichtpistolen, kogelvrije vesten

— dienstverlenende bedrijven op het gebied van geldtransport, bewaking, controle, detectivebureaus

— verzekeringsbedrijven

— vakliteratuur

Binnen het kader van SECURITY '75 wordt door deskundigen een aantal inleidingen gehouden, dat het tentoongestelde vakgebied zoveel mogelijk omvat.

De beurs is van maandag 17 tot en met vrijdag 21 maart 1975 dagelijks geopend van 9 tot 18 uur.

Datasaab gives full information about computerized security

You are welcome for further details on stand 312

jaarbeurs Utrecht 17-21 march security '75

DATASAAB

Bezuidenhoutseweg 187-189
Den Haag
Tel. 070 - 81 41 51

Werkverdeling en werkbesparing



door A. AARNOUDSE
postcommandant
te Zwartewaal

Een tweetal suggesties in de discussie om een betere leiding en begeleiding van het vele jonge personeel te kunnen bereiken:

A. Werkverdeling

Wellicht zou het gebied van de groep in rayons verdeeld kunnen worden, waarbij ieder personeelslid zo'n rayon met ongeveer gelijk aantal inwoners zou kunnen krijgen met de opdracht zoveel mogelijk mensen in zijn rayon te leren kennen. Om dit te bevorderen zoveel mogelijk alle voorkomende contacten binnen dat rayon laten lopen via het personeelslid dat dit rayon kreeg toegewezen. Ik denk aan: gerechtelijke schrijvers, vonnissen, verhoren, etc; dit moet tòch gebeuren. Zorgen dat de man van het rayon de verhuismutaties doorneemt.
Opzet van dit alles moet zijn: plaatselijke bekendheid, zodat ieder moment opgegeven kan worden wat er binnen dat rayon voor wetenswaardig is voor de politie. Met groepssurveillance over een groot gebied met tienduizenden inwoners weet men overal wat van, maar het is dan onmogelijk goed bekend te raken met de bevolking.
Minstens één keer per week groepsgesprek van rayonambtenaren, waar ieder het woord krijgt over zijn rayon. In aansluiting daarop dienstbespreking van rayonambtenaren met groepscommandant en overig kader. Het personeel kan dan over en weer hun visie tegenover elkaar kwijt.
De dienstbesprekingen op de groep met de groepscommandant worden nu vaak beheerst door behandeling van allerlei brieven.
Hierbij gaat het naar mijn mening vaak om een schuiven met verantwoordelijkheid. De A.I. en/of D.C. bepaalt, dat één en ander moet worden besproken met het personeel als blijk waarvan dan vaak nog moet worden geparafeerd.
Misschien zou het beter zijn een naslagwerk in te richten en dit ter hand te stellen aan ieder personeelslid. Bij een goede opzet en bewaking van dit naslagwerk kan ieder personeelslid voortdurend op de hoogte zijn. De verantwoordelijkheid voor het nakomen van de directieven behoeft dan ook niet verschoven te worden.
Bovendien wordt tijd uitgespaard aan dienstbesprekingen hierover. Er kan dan enkel nog wat discussie ontstaan over het toepassen van de regels.
Voor de begeleiding en eenheid van beleid binnen de groep zou het handig zijn de vierploegen zodanig dienst te laten verrichten dat op maandag-, dinsdag-, donderdag- en vrijdagochtend een ploeg in dienst is. De groepscommandant of zijn vervanger kan dan op elk van deze ochtenden met een ploeg koffie drinken en deze tijd benutten voor een korte dienstbespreking. Woensdag kan dan b.v. een 100% dag zijn en bestemd worden voor een grote dienstbespreking.
Daar zou in de ochtenduren twee uur voor kunnen worden vastgelegd die al naar gelang de behoefte kunnen worden besteed voor:

1e uur: groepsgesprek van de rayonambtenaren onderling (eigen verantwoordelijkheid bijbrengen) en groepsgesprek van de groepscommandant met het kader

2e uur gezamenlijk met al het personeel. Dit laatste uur kan dan afwisselend worden gebruikt voor: Lezingen; behandeling wetten; contacten met: Stafleden, Openbaar Ministerie, Bestuurlijke autoriteiten, Wegbeheerders, Onderdelen met een andere dienst binnen het Korps etc.

B. Werkbesparing

Werkbesparing is naar mijn mening mogelijk:

a. door burgerpersoneel in algemene dienst voor beheer en onderhoud voertuigen en materiaal;

b. door meer administratief personeel, zodat alle administratie door dit personeel wordt verricht;

c. door typistes aan te stellen in die gevallen dat zij een dagtaak zouden hebben aan het type van in concept opgestelde processenverbaal c.q. routine gevallen waar proces-verbaal van wordt opgemaakt. Thans vindt vaak correctie achteraf plaats, waardoor een reeds uitgetypt proces-verbaal moet worden overgemaakt.

d. door opleiding personeel tot het verkrijgen van typevaardigheid en meer redactionele vaardigheid.

R.P.-magazine ook voor uw burgemeester

Het is goed dat de rijkspolitie-ambtenaar weet in welke kringen zijn of haar korpsblad zoal wordt gelezen. Vooral diegenen die wel eens een redaktionele bijdrage leveren hebben er recht op te weten, wie hier kennis van (kunnen) nemen.

In de eerste plaats zijn dat natuurlijk de meeste rijkspolitie-ambtenaren: wat minder bij de oude garde, maar onder de jongere generaties wordt RP-magazine zeer veel gelezen.
Daarnaast ontvangen — sinds een jaar — alle Kamerleden, procureurs-generaal, officieren van justitie, burgemeesters van de grote steden en de hoofdredakties van alle dagbladen en aktualiteitenprogramma's van radio en tv ons maandblad.

Met ingang van het voor u liggende (maart)nummer is deze groep 'mede-lezers' aanmerkelijk uitgebreid. Voortaan zal RP-magazine ook worden gezonden aan de burgemeesters van alle rijkspolitiegemeenten, aan alle korpschefs van gemeentepolitie en (op verzoek van het bureau Personeelsvoorziening) ook nog aan alle schooldekanen, militaire tehuizen en kazernes.
Al met al een oplaag waarmee het RP-magazine het meest gelezen politieblad van Nederland genoemd mag worden, als we het gratis verspreide Algemeen Politieblad even buiten beschouwing laten.

R.P.-magazine beter leesbaar en nog meer gelezen

Tevens heeft — zoals de trouwe lezers al hebben opgemerkt — RP-magazine zich wat opgeknapt. Geen nieuwe jas — die van vorig jaar is nog zo goed als nieuw — maar wel wat verbeteringen in de leesbaarheid: een ander lettertype (de Times) en een aangepaste vormgeving. Tevens werd teruggekeerd naar het iets kleinere formaat van het vroegere Korpsblad. Niet omdat (zoals in de mode) Oma's tijd weer helemaal 'in' is, maar vooral om de kosten van de sterk gestegen papierprijs voor een deel te kunnen opvangen.
Uitgever en redaktie hopen, dat de lezers het als een verbetering zullen ervaren.

SNEL GELD NODIG?

IN 1 DAG VAN ƒ 1000,— TOT ƒ 100.000,—

- ★ **Geen informatie werkgever, banken of buren.**
- ★ **Lopende leningen meestal geen bezwaar.**
- ★ **Kwijtschelding bij overlijden.**
- ★ **Snelle afwikkeling door geheel Nederland.**

Voorbeeld:

ƒ 3000,— = ƒ 118,— p.m.	ƒ 10.000,— = ƒ 260,— p.m.
ƒ 5000,— = ƒ 166,— p.m.	ƒ 15.000,— = ƒ 375,— p.m.
ƒ 7500,— = ƒ 223,— p.m.	ƒ 20.000,— = ƒ 500,— p.m.

Vraag vrijblijvend inlichtingen bij:

2e hypotheken ook zeer snel geregeld met lange looptijden.

FINANCIERINGSKANTOOR J. H. v. d. GOOR, Schaepmanstraat 91, Wageningen
Telefoon 08370 - 1 06 21 (3 lijnen) na 18.00 uur 08370 - 1 55 83. Ook 's-avonds en zaterdags

POSTBUS 399
EDE

Reacties van lezers op de inhoud van RP-Magazine kunnen worden ingezonden aan: Eindredactie RP-Magazine, Postbus 399, Ede Hoe korter en bondiger uw brief des te groter de kans op plaatsing.



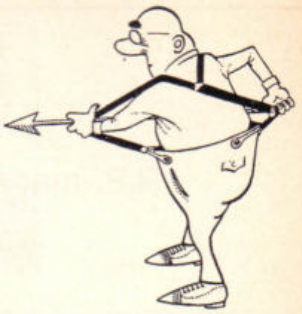

Pim Sierks en eenvoudig Nederlands

Het zal de lezer niet zo zijn opgevallen, maar in RP-Magazine no. 5 van januari 1975 hebben de heren Bark en Kastelein elkaar flink in de haren gezeten.

En bij dit gevecht was laatstgenoemde toch wel mijn favoriet.
De één (Kastelein) trekt van leer tegen Pim Sierks omdat deze het intelligentiequotiënt van de "gemiddelde" politieman niet zo erg hoog aanslaat, terwijl de ander (Bark) zich opwindt over een stuk proza waarin teveel vreemde woorden zouden staan. Zonder dat ik snobisme of zelfoverschatting wil propageren, zal die "gemiddelde" politieman ernstig dienen te waken voor het zich laten aanmeten van een minderwaardigheidscomplex. Hij moet niet schrikken van een vreemd woord maar het onthouden en de betekenis ervan opzoeken. Hij zal niet alleen de overbekende putjesschepper (met alle respect!) tegemoet moeten kunnen treden, maar ook een academicus en misschien wel eens de gezagvoerder bij een bekende luchtvaartmaatschappij.
Van de "gemiddelde" politieman mag een vrij behoorlijke algemene ontwikkeling worden geëist. Deze zal hij zich dan maar moeten aanleren! Daar behoort ook de kennis van een aantal niet zo ingeburgerde vreemde woorden bij.
Pim Sierks — en behalve hij helaas nog veel anderen — moet tot de ontdekking komen dat Bromsnor niet echt bestaat!

P. van der Spek - Edam

eldebe
afd. beveiliging

Wat doen wij?

Wij installeren inbraakpreventie-systemen.
Door het gehele land. Efficiënt en betrouwbaar.

Hoe doen wij dat?

D.m.v. onze centrale - een stuk geavanceerde logische elektronika - kompl. sabotage-beveiligd en self-supporting.

Met als detektoren:

Mini-radar, infra-rood apparatuur, trillingsdetektoren, mag. reedkontakten, ruststroomsystemen, enz.

Meldmogelijkheden: optisch - akoestisch - stil.

OBJEKTBEVEILIGING - RUIMTEBEVEILIGING, ENZ.

U bent van harte welkom tijdens de Security-beurs te Utrecht op onze stand nr. 619 - Marijkehal.

Neem kontakt op met "de Beveiligers" van

TECHNISCH BUREAU ELDEBE B.V.
Afdeling Beveiliging
Pr. Julianaplein 1A - Amersfoort
Telefoon 033-1 68 37 - Telex 47288

POSTBUS 399

Persburo A.D. dat de eindredaktie van ons blad voert is verhuisd van Bennekom naar Ede. Dat heeft tot gevolg, dat ook de titel van de rubriek ingezonden Brieven (Postbus 47) moest veranderen. Voortaan is het Postbus 399.

Rp.org_RPM75_03_mrt_nr.07_compri

info RP intern

Rijkspolitie in de bloemen 17
Verkeersinformatie 20
San Marino: Internationaal Verkeerscongres 22
Nachthelicopter 23
Hulpverlenen 23

Aan deze INFO-INTERN werkten mee:
Th. Spelt, J. J. H. van Aerssen.

Eindredaktie:
J. J. H. van Aerssen.



Hulde voor Korps Rijkspolitie op Valentijndag

Broeder Valentijn (Lex Goudsmit) zet Korps in de bloemen

Op initiatief van de vereniging "De Nederlandse Bloemisterij" is het Korps Rijkspolitie op Valentijndag (13 februari) in de immense veilinghal van de VBA te Aalsmeer een onvergetelijke (bloemen)hulde bereid.
Nadat bij monde van broeder Valentijn (Lex Goudsmit) de bedoelingen van Valentijndag waren uiteengezet en lieftallige bloemenmeisjes iedere aanwezige een bloem hadden opgespeld, trok een "doorsnee" van het Korps Rijkspolitie, voorafgegaan door de Rijkspolitiekapel, langs de dicht bezette tribunes.
Deputaties van de landgroepen, het verkeer, de dienst luchtvaart, bereden groepen, politie te water en hondengeleiders, gezeten in en op hun "werkgereedschap", gaven de toeschouwers een goed beeld van het rijk geschakeerde werkmilieu binnen het Korps.
Na het defilé vond een "echte" veiling plaats en reikte broeder Valentijn boeketten uit aan de dames van de defilerende deputatieleden.
In zijn heiraan voorafgaande toespraak zei broeder Valentijn ondermeer, het een goede gedachte te vinden dat het Korps Rijkspolitie, dat zo vaak onder moeilijke omstandigheden zijn werk moet verrichten, deze eer tebeurt was gevallen.
Een warm applaus onderstreepte niet

Kongres over de Politie

Op 18 en 19 april 1975 wordt door de Coornhertliga een (ontmoetings) kongres georganiseerd over de politie met medewerking van de politie. Op dit kongres (dat als subtitel meekreeg: Dag diender) staan twee thema's centraal. Ten eerste: *Politie in een veranderende maatschappij* (aan bod komen selektie en vorming alsmede een aantal sterk in ontwikkeling zijnde onderwerpen) en ten tweede *kontrole op de politie*. Op het kongres worden de onderwerpen die ter sprake komen zoveel mogelijk door twee inleiders vanuit een verschillende optiek belicht, waarna een algemene diskussie plaats kan vinden.
Het programma ziet er globaal als volgt uit:
De eerste dag wordt begonnen met een plenaire vergadering, waarin de twee hiervoor genoemde thema's aan de hand van enkele stellingen zullen worden uitgewerkt door een wetenschappelijk medewerker en een politie-ambtenaar, waarna over de stellingen kan worden gediskussieerd.
In de middag en avond kan worden gekozen uit de volgende mogelijkheden:

— het bijwonen van een algemene diskussie over o.m. de twee centraal staande thema's. Daarbij zullen enkele politici zitting nemen in een forum (Jürgens, Van Schalk, Keuning, Wolff, Roethof e.a.)
— het bijwonen van één van de subgroepen waarin wordt gediskussieerd over deelproblemen, zoals politie en aktiegroepen, politie en klagers. Bij de subgroepen zal informatie worden verstrekt zowel door een politieman als door iemand die op een andere wijze bij dat probleem betrokken is;
— het bijwonen van een filmcyclus die de politie tot onderwerp heeft. Er zullen films van de politie zijn (wervings- en voorlichtingsfilms, maar ook films die een ander beeld van de politie geven (b.v. "Omdat mijn fiets daar stond").

In de avonduren bestaat voor de volhardende kongresgangers de gelegenheid in de subgroepen nog door te praten.
Ook de films kunnen 's avonds bekeken worden. Verder ligt het avondprogramma in de wat meer ontspannende sfeer. Er wordt gewerkt aan een "kriminele kermis". De bedoeling is, op die kermis op niet al te ernstige manier voorlichting te geven over bepaalde onderdelen van de politiedienst. Daarnaast worden wat randgebieden van de kriminaliteit (pornografie, drugs, kansspelen) in beeld gebracht.
Tenslotte wordt gezorgd voor muziek, politiekabaret en rebelse liederen.
De tweede dag wordt zo mogelijk begonnen met een kort optreden van het Nieuwmarkttheater. Aansluitend wordt een plenaire vergadering gehouden, waarvan het doel is de resultaten van de diskussie van de eerste dag nader te konkretiseren en eventueel te laten uitmonden in kongreskonklusies.
Nog wat zakelijke informatie:
Het kongres wordt gehouden op vrijdag 18 en zaterdag 19 april 1975 in Krasnapolsky te Amsterdam. De kosten zijn f 15,— per persoon (inklusief de kongresmap).
Het inschrijvingsadres is:
Willem Pompe Instituut, Koningslaan 10 te Utrecht, tel. 030-51 22 41.
In Krasnapolsky zijn slechts ± 550 plaatsen. Belangstellenden wordt derhalve aangeraden zich vroegtijdig op te geven. Alle deelnemers wordt tijdig voor het kongres een kongresmap toegezonden. Naast zakelijke informatie e.d. zijn hierin een aantal artikelen betreffende de centrale thema's opgenomen.

(W. G. J. M. Eissens)
(C. D. van der Vijver)

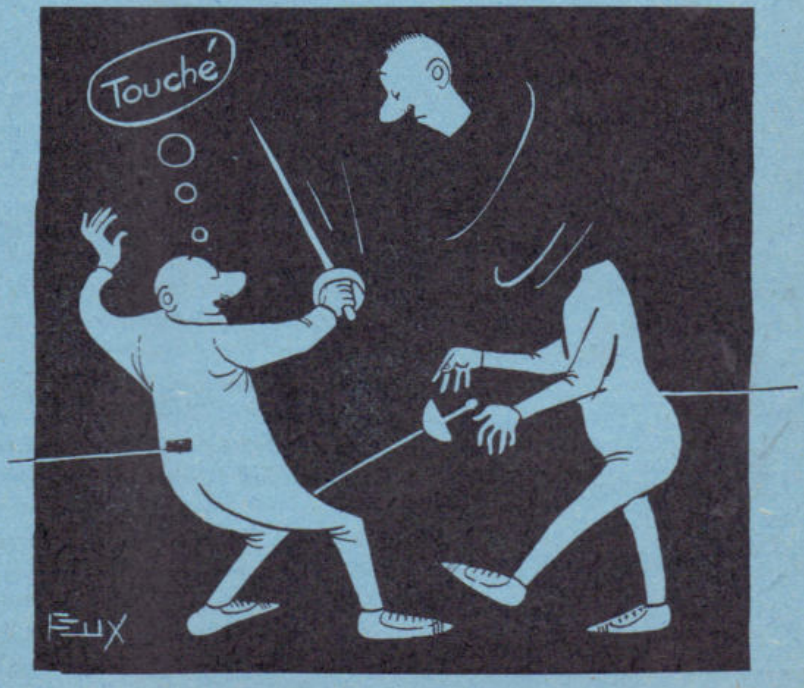

Rp.org_RPM75_03_mrt_nr.07_compri



alleen de woorden van broeder Valentijn, maar tevens de waardering voor de defilerende rijkspolitiemannen.

Trombone

Op een met bloemen rijk versierde kar werd vervolgens het geschenk van de Nederlandse bloemisterij, een gloednieuwe trombone, binnengereden en door broeder Valentijn overhandigd aan de dirigent van de Kapel, kapitein W. Schaap.

Feestdis

Aan een goed verzorgde feestdis konden na afloop van de plechtigheid de aanwezigen zich laven, terwijl bij het verlaten van de hal ieder een fraaie bos tulpen en een schitterende orchidee in ontvangst mocht nemen.

Dank

Dat het Korps Rijkspolitie de Nederlandse bloemisterij voor de waardering en de wijze waarop deze tot uiting werd gebracht, uiterst dankbaar is, behoeft geen betoog.

Regeling

(Uit Nijmeegs Dagblad: Kroniek)

In deze perfect geregelde maatschappij, waar van de wieg tot het graf (zeg maar: van de speen tot de steen) alles voor ons wordt geregeld en verzekerd, zitten we nog opgescheept met een restantje mensen dat niet wil deugen. Zo'n stel kleine zelfstandigen dat op eigen houtje belastingvrij zelf voor de franje wil zorgen.
Dat zijn de ratsers, die 's nachts even een ruitje intikken om een Friese staartklok te kunnen meenemen, of in het voorbijgaan een vrouw de handtas ontrukken.
Onze collega van de Leeuwarder Courant heeft dat probleem aan de orde gesteld, want het stoort hem dat ondanks alle maatschappelijke regelingen ook tegenwoordig de slachtoffers van misdrijven nog met de gebakken peren blijven zitten.
Immers: het mag waarheid zijn dat dat menige dief vroeg of laat wordt bijgezet in het Huis van Bewaring, maar als hij intussen van het gestolen huishoudgeld patates frites of een nieuw behangetje heeft gekocht, zit je als berooide bestolene 's middags heel wat minder smakelijk te eten dan de dief in het Huis van Bewaring.
De gedachte is nu, dat je in een terdege georganiseerde maatschappij zoiets kunt voorkomen door van staatswege een bureau op te richten, waar dieven en inbrekers hun zorgen ter behandeling kunnen aanbieden.
In de praktijk zou het dan zo worden, dat Rooie Piet bij het bureau binnenwandelt en aan de dienstdoende loketbeambte mededeelt dat hij platzak is en de mogelijkheid overweegt om bij de weduwe Kramer aan het Zandpad te gaan inbreken.
De ambtenaar neemt een formulier ter hand en informeert waarom de weduwe Kramer op de urgentielijst is gekomen.
„Och", zegt Piet, „die heeft een knap zootje antiek aan de wand hangen. Maar ik heb eigenlijk een hekel om er naar toe te gaan, want je sjouwt je een breuk. Bovendien is dat mens van Kramer nogal gehecht aan die ouwe troep en dan moet ze weer behangen ook, want er zitten natuurlijk allemaal witte plekken op de muur als je daar aan het verzamelen bent geweest".
De ambtenaar knikt en informeert naar de geschatte opbrengst. Piet wikt en weegt en zegt: „Naar mijn gevoel ligt het rond de vijf mille, maar van m'n heler krijg ik toch niet meer dan twee mille, want je wordt tegenwoordig opgelicht bij het leven".
De ambtenaar bevestigt die gedachte en vult het formulier in. „Uw aanvraag om afkoop van deze inbraak wordt in behandeling genomen. Het zal wel worden ingewilligd, want het komt heel redelijk op mij over. U staat dus op de lijst voor een uitkering van twee mille. Hoe wilt u het hebben, per postcheque of op de girorekening?"
„Ik kom het van de week wel halen. Anders duurt het zo lang en zijn alle vakantievluchten naar de Franse Rivièra voor juli weer volgeboekt. Daar had ik vorig jaar ook zo'n last mee. Dan moet ik tóch weer op de kluis van Albert Heijn af en die is al besproken door mijn maat".
Zou het binnenkort zo toegaan? Het zou ons echt niets verwonderen.

Adema

Aannemersbedrijf

Fa. Gebr. VAN MOUWRIK & CO.

voor onderhoud
en reconstructie van
Rijkswegen
en aanbrengen van
slijtlagen, bestratingen
en rioleringen

Steenweg 63
WAARDENBURG
Telefoon 04181 - 2 73

ONZE **GELD** WINKEL
HELPT U GRAAG

Door onze volmachten garanderen wij u vlotte en correcte afwerking.

Geen bijkomende kosten.

Enige voorbeelden:

f 5.000,— kost 36 x f 170,—
f 6.000,— kost 36 x f 205,—
f 10.000,— kost 36 x f 340,—
f 6.000,— kost 48 x f 165,—
f 8.000,— kost 48 x f 220,—
f 10.220,— kost 48 x f 280,—
f 8.000,— kost 60 x f 197,96
f 10.000,— kost 60 x f 247,45
f 15.000,— kost 60 x f 371,17

Elk bedrag mogelijk. Kosteloos aanvragen.

Bij voorkeur telefoneren 045-211527, 's avonds na 6 uur 211595.

NVF Nationaal Verzekeringskantoor Floegel
Postbus 46, Hoensbroek

Verkeersinformatie in Nederland

Waarom verkeersinformatie?

Onderzoeken hebben aangetoond, dat de weggebruiker duidelijk behoefte heeft aan goede verkeersinformatie. Hij wordt gewaarschuwd voor mogelijk plotseling optredende gevaarlijke verkeerssituaties en kan daarnaar handelen. De verkeersinformatie heeft 'n aangepast weggedrag en een daarmee gepaard gaande positieve invloed op de verkeersveiligheid, alsmede een vlottere doorstroming van het verkeer en een beter benutten van de beschikbare capaciteit van het wegennet tot gevolg.

Wie verzorgt verkeersinformatie?

De bronnen voor de verkeersinformatiedienst zijn de Politie, ANWB, Rijkswaterstaat en KNMI.
De Algemene Verkeersdienst van de Rijkspolitie te Driebergen surveilleert op meer dan 1000 (van de 2000) km autosnelweg en meldt de filevorming en de maatregelen om het verkeer weer te laten doorstromen.
De wegenwacht van de ANWB patrouilleert langs praktisch alle autosnelwegen en vele autowegen en meldt mist en gladheid.
Kantonniers, brug- en sluiswachters van Rijkswaterstaat verstrekken informaties over wegwerkzaamheden alsook voor mist en gladheid.
Het KNMI geeft waarschuwingen en verwachtingen met betrekking tot de rij-omstandigheden als gevolg van het weer.
De verkregen informaties worden tot één bericht verwerkt en aan de Radionieuwsdienst van het ANP doorgegeven.
De wegenbouw zal volgens de huidige plannen achterblijven bij de groei van het wagenpark. De behoefte aan verkeersinformatie wordt hiermede steeds groter.

Wie geeft verkeersinformatie?

Verkeersinformatie wordt uitgezonden aan het eind van de uitzendingen van de radionieuwsdienst ANP op alle Hilversumse zenders, met het zwaartepunt op Hilversum 3.
Op deze zender kan ieder uur verkeersinformatie worden uitgezonden, ook 's nachts. Bovendien kan op Hilversum 3 het programma tussen de nieuwsuitzendingen worden onderbroken voor zeer dringende verkeersinformatie.
Dagelijks kunnen in de NOS-mededelingenrubriek van 17.55 tot 18.00 uur berichten worden uitgezonden over vooraf bekende wegsituaties waarbij vertraging kan optreden, alsmede te verwachten verkeersstoringen door grote, veel publiek trekkende evenementen (b.v. TT-races Assen) met eventuele omleidingsroutes.
Het NOS-journaal geeft in beperkte mate verkeersinformatie.
De telefonische nieuwsdienst van het ANP neemt eveneens de verkeersinformatieberichten op. De tekst wordt in principe elk uur aangepast.
Dag en nacht kan men hiervoor terecht op het nummer: 06222-333.
De ANWB geeft tenslotte individuele verkeersinformatie aan het publiek.
Op het nummer 070-26 44 55 kan men dag en nacht de ANWB verkeersinformatiedienst bereiken. Ook over de toestand van de doorgaande Europese wegen kan men hier informatie krijgen.

Verkeersknelpunten

Uit onderzoeken is tevens gebleken dat de weggebruiker in het algemeen niet voldoende op de hoogte is van de geografische ligging van de in de verkeersinformatieberichten gebruikte benamingen van klaverbladen, verkeerspleinen, bruggen e.d. (zoals Oudenrijn, Deil etc.).
Teneinde de gemotoriseerde weggebruiker meer bekendheid te geven met de ligging en de benamingen van de meest voorkomende verkeersknelpunten en daarmee het rendement van de verstrekte verkeersinformatie en de verkeersveiligheid te vergroten,

is hiernaast een overzichtskaartje opgenomen.

Geografische benamingen

In de berichten van de verkeersinformatiedienst worden met betrekking tot de berichten over mist en gladheid een aantal benamingen gebruikt om een meer of minder groot gedeelte van ons land aan te duiden.

Teneinde duidelijkheid te verschaffen omtrent de betekenis van deze benamingen, die het KNMI ook gebruikt voor de weersverwachtingen, volgt onderstaand overzicht.

Noorden
Groningen, Friesland, Drenthe, N.O.-polder, Kop van Overijssel, Kop van Noord-Holland.

Zuiden
Zeeland, Noord-Brabant en Limburg.

Westen
Noord- en Zuid-Holland, Zeeland.

Oosten
Twenthe, Achterhoek, Oost Veluwe, Oost Betuwe en Salland.

Noordoosten
Groningen, Drenthe (uitgezonderd z-w-Drenthe).

Zuidoosten
Limburg en oostelijk Noord-Brabant.

Zuidwesten
Zeeland, westelijk Noord-Brabant en de Zuidhollandse eilanden.

Noordwesten
Kop van Noord-Holland, grote Waddeneilanden, NW Friesland.

Kustprovincies
Groningen, Friesland, Noord- en Zuid-Holland en Zeeland.

Midden
Utrecht, West-Veluwe, West-Betuwe, Flevoland.

Overzicht van de meest voorkomende verkeersknelpunten.

KNELPUNTEN
1 Afsluitdijk
2 Verkeersplein Leidschendam
3 van Brienenoordbrug
4 Brug over de Oude Maas
5 Spijkenisserbrug
6 Haringvlietdam
7 Brouwersdam
8 Zeelandbrug
9 Grevelingendam
10 Hellegatsplein
11 Moerdijkbrug
12 Brug bij Keizersveer
13 Verkeersplein Gorinchem
14 Verkeersplein Deil
15 Lekbrug
16 Klaverblad Oudenrijn
17 Flevobrug
18 Verkeersplein Velperbroek
19 Grenspost Bergh
20 Brug Grave

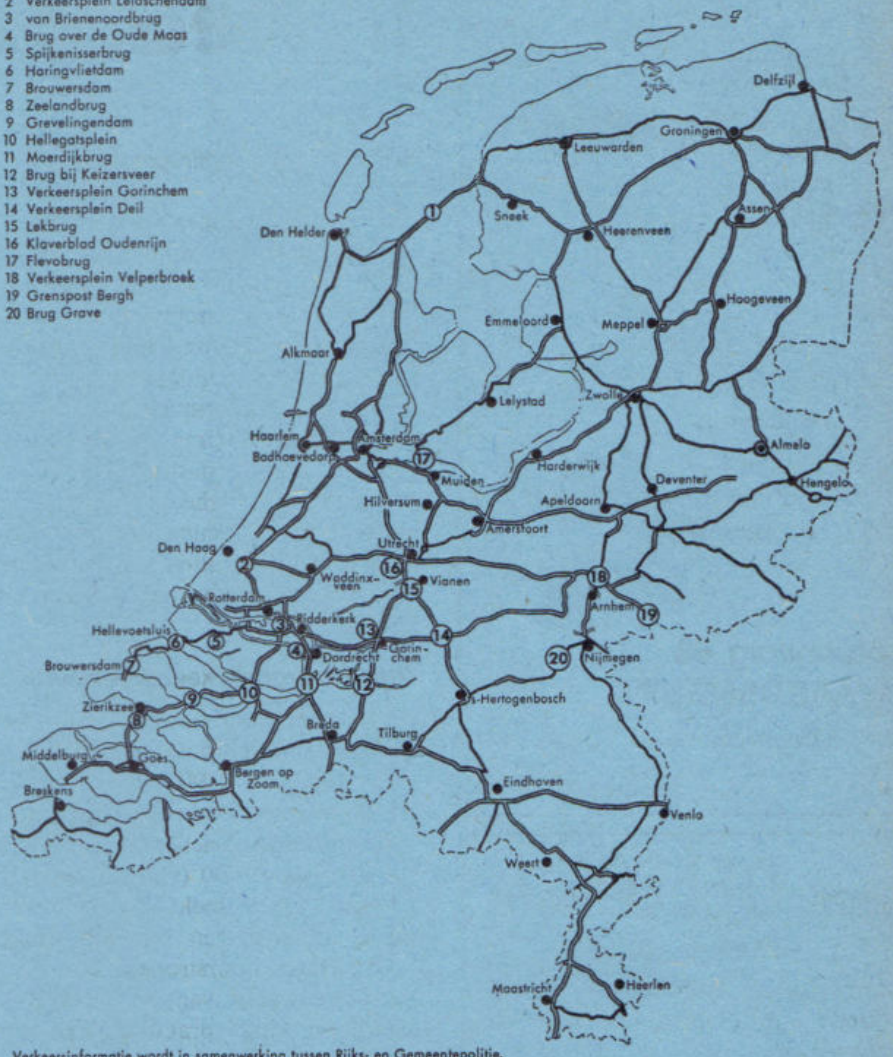

Verkeersinformatie wordt in samenwerking tussen Rijks- en Gemeentepolitie, ANWB, KNMI en Rijkswaterstaat, indien daartoe aanleiding is, verstrekt in de uitzendingen van de Radionieuwsdienst ANP en het NOS-journaal. Telefonisch kan men dag en nacht verkeersinformatie verkrijgen via de Telefonische Nieuwsdienst van het ANP (06222-333) en de ANWB-Verkeersinformatiedienst (070-264455).

dec. 1974

Interpretatie van Verkeersinformatie

Er wordt door de samenwerkende partners gestreefd naar optimaal betrouwbare informatie.
Door het wisselvallige Nederlandse weer, door het ingrijpen van instanties ter bestrijding van gladheid, door getroffen verkeersmaatregelen en ongevallen kan een situatie zich snel wijzigen.
De weggebruiker dient er dan ook rekening mee te houden dat de verkeersinformatie steeds berust op een momentopname van de toestand op de doorgaande wegen.

ons belang verzekeringen
amersfoort tel. (03490) 18444
U wilt niet zo maar een levensverzekering, maar de dekking die u als politieambtenaar nodig heeft.
Vraag inlichtingen bij onze vertegenwoordiger of bel ons kantoor toestel 139.



tekst: J. J. H. v. Aerssen.

Rijks Psychologische Dienst:

Leverancier van burger-overheidspersoneel. Computer bepaalt dagelijks vraag en aanbod.

Voorlichting via Informatiecentrum

Dagelijks rollen uit de computer van de Rijks Psychologische Dienst (RPD) aan de Scheveningse Eisenhouwerlaan de gegevens over vraag en aanbod van burger-rijksoverheidspersoneel. Het is overigens maar één - zij het een belangrijk - facet in het takenpakket van deze veelzijdige dienst. Dat wordt snel duidelijk uit een gesprek met de heren J. Paalman en B. Burgers, respectievelijk hoofd van de afdelingen „personeelsvoorziening" en „publiciteit en werving".

B. Burgers
hoofd bureau
publiciteit en werving

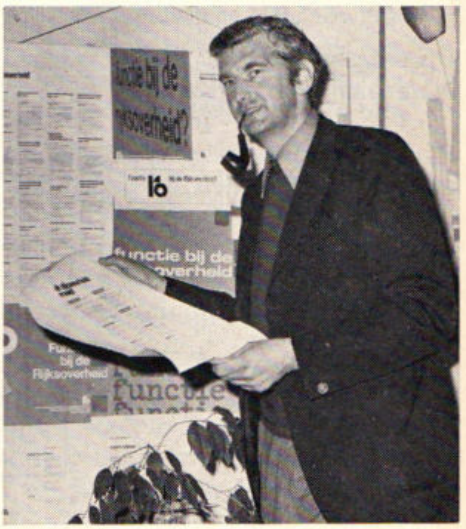

Wat is de Rijks Psychologische Dienst?

De heer Burgers: De RPD is een onderdeel van het ministerie van Binnenlandse Zaken, ressorterende onder het Directoraat-Generaal voor overheidspersoneel. In de RPD zijn op het executieve vlak een drietal hoofdstromingen te onderscheiden:
de afdeling personeelsvoorziening, gericht op de individuele voorlichting van het publiek en het directe kontakt met de onderscheiden ministeries en rijks-overheidsinstellingen;
de afdeling publiciteit en werving, met als taak het presenteren van de rijksoverheid in haar kwaliteit van werkgever en de meer gerichte werving, zowel intern (mutatie-mogelijkheden binnen het apparaat) als extern, de werving op de vrije markt;
en als derde onderdeel de afdeling bedrijfspsychologie en -sociologie, die zich, zoals de naam reeds verraadt, bezighoudt met het bedrijfspsychologisch onderzoek, de diagnostiek en het sociologisch onderzoek.
Daarnaast zijn er nog een aantal ondersteunende afdelingen, zoals de afdeling informatica, welke alle voor een goed functioneren van het bedrijf nodige gegevens verwerkt en de staf-afdeling administratie en organisatie.

➡

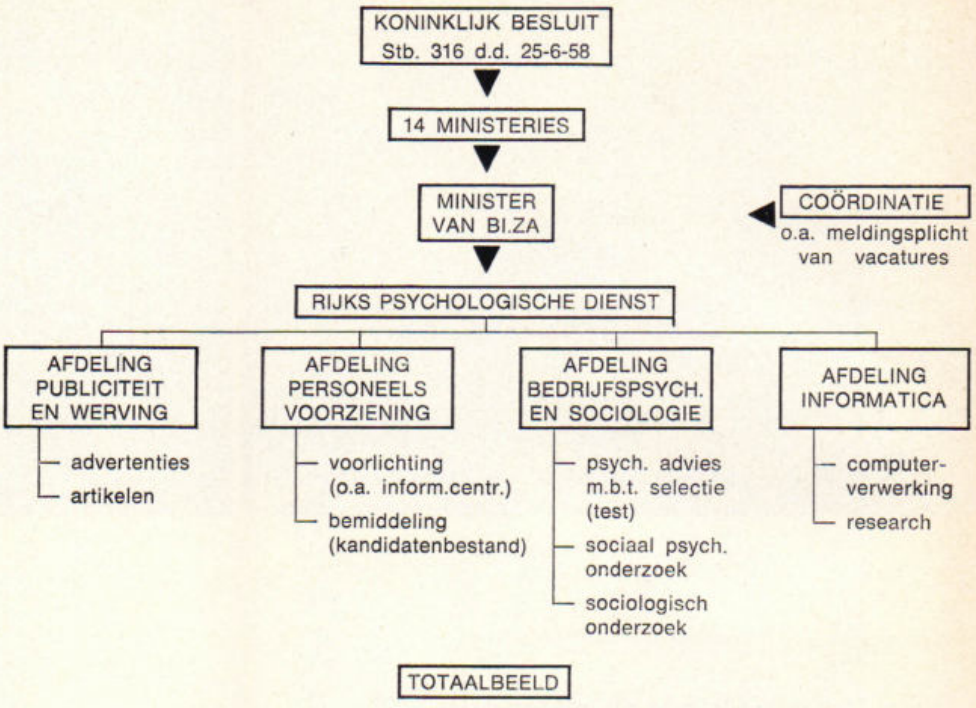

Op grond waarvan oefent de RPD haar taak uit?

Burgers: De taak van de RPD als centraal personeelsvoorzieningsorgaan voor de rijksoverheid komt voort uit een koninklijk besluit van 1958, waarbij de minister van Binnenlandse Zaken een coördinerende taak kreeg opgelegd t.a.v. de rijkspersoneels aangelegenheden.
Mede op basis van genoemd KB existeren en fungeren feitelijk de afdelingen "personeelsvoorziening" en „publiciteit en werving".

Op welke wijze krijgt de RPD inzicht in de vraag naar personeel?

Burgers: Ingevolge de bepalingen van genoemd KB hebben de onderscheiden ministeries en overige rijks-instellingen de plicht alle vacatures te melden aan de RPD. Op basis van deze meldingsplicht wordt in de eerste plaats bekeken of er prioriteitsgroepen zijn, die voor de benoeming in een bepaalde vacature in aanmerking komen. Is dit niet het geval, dan proberen we via "de open markt" in deze vacatures te voorzien.

Hoe doet u dat?

Voor een belangrijk deel via advertenties. In dit verband zou u de RPD kunnen zien als een groot gespecialiseerd reclamekantoor.

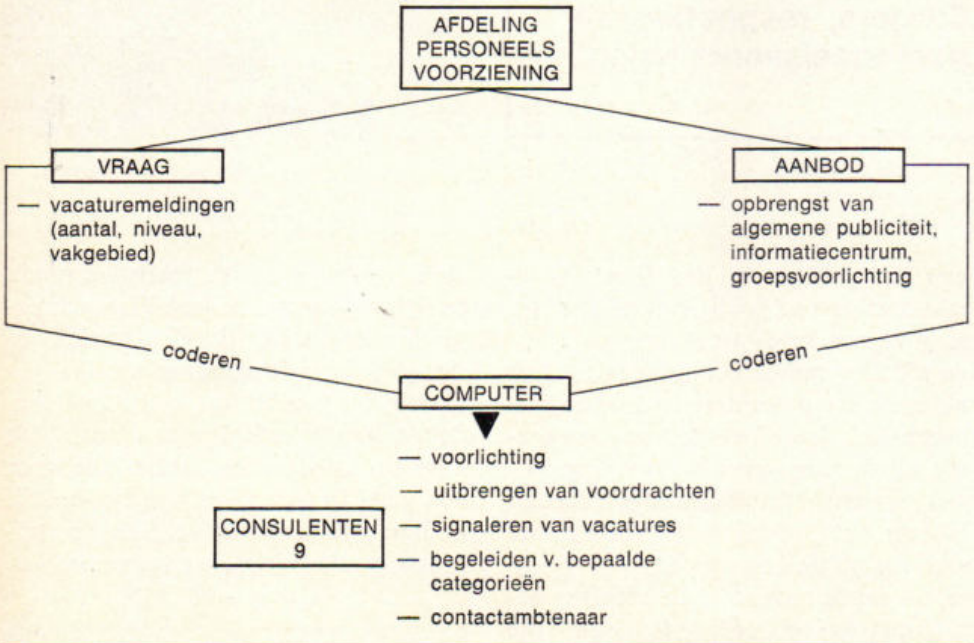

Welke rol speelt de afdeling personeelsvoorziening in de werving?

De heer Paalman: De afdeling personeelsvoorziening heeft in eerste instantie tot taak de voorlichting naar "het publiek" toe, gericht op de individuele benadering. We doen dat ondermeer door het verzorgen van spreekuren en bezoeken aan ons, hier aan het bureau ingericht "informatiecentrum", waarbij we belangstellenden informeren over de mogelijkheden die er bij de rijksoverheid liggen, tegen de achtergrond van de individuele opleiding en opgedane arbeidservaringen.
Vooral jongelui die nog niet zijn afgestudeerd, of die doende zijn met een 'keuze-pakket" — vandaag de dag bepaald geen gemakkelijke zaak — hebben vaak behoefte aan een stuk voorlichting vooraf. Die keuze-pakketten komen aan de orde op een moment dat de jongelui nog op de schoolbanken zitten en zij nog niet precies weten welke richting te kiezen. Dat kan één of twee jaar voor het afstuderen zijn, soms nog eerder. Op die momenten biedt onze Dienst de mogelijkheid om in het Informatiecentrum in groepsverband kennis te nemen van de taak-pakketten van de Rijksoverheid. Zij krijgen zo een behoorlijk inzicht in de functies, die de Rijks-

overheid te bieden heeft, hetgeen hen uiteraard kan helpen bij de keuze van hun studie-pakket.

Op welke wijze komen ze naar u toe?

Paalman: Dat kan heel verschillend zijn. Men kan op eigen initiatief hier op onze spreekuren komen. Deze worden dagelijks gehouden van 9—17.00 uur en dinsdags zelfs tot negen uur 's avonds, maar het is ook gebruikelijk dat een schooldekaan of

J. Paalman, hoofd bureau Personeelsvoorziening



een leraar maatschappijleer b.v., kontakt met ons opneemt en dan "en group" hier naartoe komt.

Draagt u deze mogelijkheden ook uit?

Paalman: Het informatiecentrum bestaat nu ongeveer twee jaar. De bezoeken van scholen aan het centrum waren tot nu toe vrij incidenteel en vaak het gevolg van eigen initiatief van schooldekanen of leraren. We

De simulatieprogramma's van de Rijks Psychologische Dienst

Bij Koninklijk Besluit van 25 juni 1958, Staatsblad 316, is ondermeer bepaald dat de Minister van Binnenlandse Zaken belast is met de algemene zorg voor een goede personeelsbezetting van de burgerlijke Rijksdienst en voor die aangelegenheden, welke in nauw verband staan met de algemene sociale omstandigheden van het burgerlijk Rijkspersoneel.
Enkele onderdelen van die taak zijn gedelegeerd aan de Rijks Psychologische Dienst, waaronder

a. de werving en (psychologische) selectie van burgerlijk Rijkspersoneel;
b. de herplaatsing van wachtgeld- of uitkeringgenietenden.

Uiteraard worden deze taken verricht tegen de achtergrond van de vraag naar burgerlijk Rijkspersoneel en het is daarom dat de in bedoeld K.B. verplicht gestelde melding van vacatures bij de Rijks Psychologische Dienst plaatsvindt.
Als gevolg van deze regelingen is een situatie ontstaan, waarin vraag en aanbod met betrekking tot functies bij de Rijksoverheid samenkomen bij de Rijks Psychologische Dienst.
Teneinde deze taak op moderne wijze te kennen vervullen is de Rijks Psychologische Dienst er een aantal jaren geleden toe overgegaan de procedures, die betrekking hebben op de behandeling van vraag en aanbod, gereed te maken voor automatisering. Hiertoe zijn binnen deze dienst coderingen en programma's ontwikkeld, die het mogelijk hebben gemaakt om vraag en aanbod door inschakeling van een bij de Rijks Psychologische Dienst aanwezige computer met elkaar te confronteren.
Momenteel vindt deze geautomatiseerde confrontatie nagenoeg dagelijks plaats, waarbij wordt uitgegaan van een aantal selectiegegevens, die zowel bij de vraag (de vacatures) als bij het aanbod (de personen) voorkomen.

Deze selectiegegevens zijn (in volgorde van hantering):

— Salaris
— Geslacht (wordt alleen in bijzondere gevallen op geselecteerd)
— Leeftijd (idem)
— Standplaats
— Basisopleiding
— Vakopleiding
— Niveau van de vakopleiding
— Richting van de functie

Het vertrouwde adres
voor betrouwbare banden
tegen aantrekkelijke prijzen!
B.F.Goodrich
'n goeie greep
sampermans voor autobanden
S
erkend lid vaco



Computers bepalen dagelijks vraag en aanbod

hebben er wel enige bekendheid aan gegeven, maar het groeiproces is nog in volle gang. Deze wijze van informatie is overigens maar één facet van ons voorlichtingspakket.
In verschillende plaatsen in het land, zoals Arnhem, Sittard, Enschede, Terneuzen, Utrecht, e.a., zijn — in samenwerking met de plaatselijke arbeidsbureaus — zogenaamde "vacaturebanken" ingericht. Deze banken zijn onderdeel van de arbeidsbureaus, die dezerzijds mede worden 'gevoed'. Waarbij ik in dit verband voorbij ga aan andere taken van de afdeling personeelsvoorziening, zoals begeleiding van prioriteitsgroepen (wachtgelders die herplaatst dienen te worden), begeleiding van ambtenaren die zich in een bepaalde functie niet thuisvoelen, bij overgang naar een andere functie, enz.
Het belangrijkste facet is echter de personeelsvoorziening via "de vrije markt", waarbij dient te worden opgemerkt, dat de rijksoverzid in eerste instantie het meeste behoefte heeft aan jongelui met een bepaalde basisopleiding, gekoppeld aan enkele jaren ervaring en een bepaalde vak- of beroepsopleiding. Dit manifesteert zich ook in het aanbod.

Welke problemen ondervindt u daarbij?

Paalman: Problemen zijn er natuurlijk altijd. Ondanks de heersende werkeloosheid en de daaraan verbonden situatie op de arbeidsmarkt, moet de rijksoverheid zich toch nog inspanningen getroosten om aan een aantal goede en vakbekwame krachten te komen.

Vinden middelbare scholieren gemakkelijk de weg naar de overheid?

Paalman: Een moeilijk te beantwoorden vraag, maar ik meen dat de laatste jaren de situatie toch gunstiger ligt dan een aantal jaren geleden.

Burgers: De vraag bij de rijksoverheid naar direct afgestudeerden is relatief niet zo groot. Er bestaat meer behoefte aan mensen met een aantal jaren ervaring en vakopleiding. Wel zijn er binnen de rijksoverheid een aantal 'grote werkgevers', zoals de belastingdienst, het gevangeniswezen, e.a., die een groot aantal arbeidskrachten nodig hebben en deze binnen de eigen dienst opleiden.
Paalman: Maar al is er voor het meisje of de jongen met Havo- Mavo- etc.-opleiding "sec" dan geen direct ruim emplooi, toch is het goed dat deze jongelui kennis nemen van de mogelijkheden binnen de rijksoverheid. En die taak, de individuele benadering, is opgedragen aan de bij het bureau personeelsvoorziening verbonden consulenten. Zoals ik reeds opmerkte, is het aantrekkelijke daarbij voor de jongelui, dat zij bij een bezoek aan het informatiecentrum een antwoord kunnen vinden op de vraag: of direct aan het arbeidsproces deelnemen, of eerst andere vak- c.q. beroepsoplei-

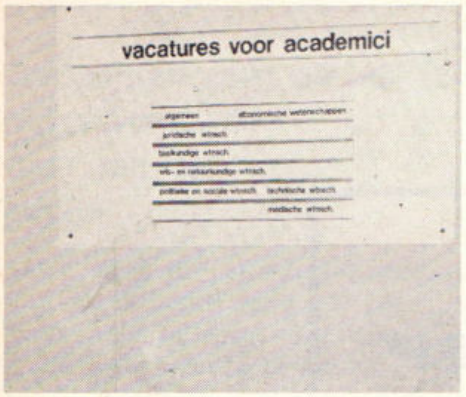

dingen volgen en dan pas "op de markt" komen. En dat is het "probleem" waar de heer Burgers mee zit: hoe werven we jongelui, die pas in een later stadium op de arbeidsmarkt komen? Aan de hand van de concrete gegevens welke wij bezitten, kunnen we vrijwel steeds de jongelui soms advies geven over de vraag van het al of niet verder studeren.

Is er een "follow up" uwerzijds op de bezoeken aan het informatiecentrum?

Paalman: Neen, dat is vrijwel ondoenlijk. Belangrijk in deze zijn de activiteiten van onze eigen consulenten en wat doen de jeugdconsulenten van de arbeidsbureaus met de gegevens die wij aan hen doorspelen.
Burgers: Wel staan er op dat moment voor de jongelui een paar mogelijkheden open. Ze kunnen zich niet alleen in het informatiecentrum volledig oriënteren, maar ze kunnen ook informatie meekrijgen over bepaalde functies die hun belangstelling trekken en daarop eventueel hun verdere studie richten. Verder kunnen ze zich bij de afdeling personeelsvoorziening laten inschrijven voor een bepaalde functie.

Is dit genoegzaam bekend?

Burgers: We geven daar regelmatig in de landelijke media, via advertenties, kennis van. Verder verspreiden we "vacaturelijsten" aan de arbeidsbureaus en onderwijsinstellingen en verschijnen er vacature-advertenties in de landelijke en regionale pers.

Hoe worden de gegevens verwerkt?

Paalman: We hanteren daartoe een tamelijk uniek systeem. Met behulp van de computer worden een aantal gegevens "vertaald" van, enerzijds de vacatures en anderzijds een aantal formele gegevens over de candidaten, zoals geboortedatum, opleiding, standplaatswens, arbeidservaring, etc.
Elke dag komen hier de vacaturemeldingen van de rijksoverheid binnen en vrijwel de volgende dag is de stand van zaken tussen "vraag en aanbod" rond.
Burgers: Volledigheidshalve moet gezegd, dat niet alleen de computer "vraag en aanbod" bepaalt. Gelukkig is de mens zo "variabel", dat hij niet helemaal te coderen valt, hetgeen nu eenmaal voor het inbrengen van de gegevens noodzakelijk is.
Daarom gebeurt dit ook nog op andere wijze.

Werkt de RPD mee aan beroepen-voorlichting?

Paalman: In de regio Den Haag is dat aardig van de grond gekomen en bedrijven we voorlichting samen met andere grote werkgevers. Landelijk is de vraag naar beroepen-voorlichting door de rijksoverheid nog niet erg groot.

Wordt daar nog wat aan gedaan?

Paalman: Reëel moet gesteld worden, dat de functies van de rijksoverheid zich voor het overgrote deel concentreren in de Randstad. Wellicht dat dit — bezien in het kader van spreiding van rijksoverheidsdiensten — in de toekomst wat anders komt te liggen.
Er is — zoals reeds gememoreerd — een hechte samenwerking met de arbeidsbureaus. De personeelsconsulenten van die bureaus zijn, als gevolg van de regelmatige opgave van vacatures door de RPD, goed geïnformeerd over de arbeidsmogelijkheden bij de rijksoverheid.
Burgers: Een andere informatiebron is het plaatsen van advertenties. In 1974 heeft de RPD ruim elfduizend advertenties in landelijke en regionale bladen geplaatst. Naast andere activiteiten, zoals die via de gewestelijke arbeidsbureaus, e.d., hebben deze ruim 68.000 reacties teweeg gebracht.

Voor het bepalen van wiel- en asdrukken
de uiterst betrouwbare
LOADOMETER
2 typen wieldrukmeters voor voertuigen:
a) met een weegbereik per wieldrukmeter tot 10.000 kg
en
b) met een weegbereik per wieldrukmeter tot 30.000 kg
Voor de Benelux:
B.V. Technische Handel Mij.
AKKERMAN & CO
Mercuriusweg 20
'S-GRAVENHAGE
Telefoon 070 - 85 43 00*

alléén voor leden van het Korps der Rijkspolitie
Auto-verzekering met **groene kaart, rechtsbijstand,** alsmede W.A. tot 1 miljoen gulden, inclusief Verkeers Alarmdienst, bijvoorbeeld:

Catalogus waarde t.m.	W.A.	A.R.
f 6.500,—	f 155,—	f 365,—
f 8.000,—	f 165,—	f 395,—
f 10.000,—	f 180,—	f 435,—
f 12.000,—	f 200,—	f 500,—
f 13.000,—	f 210,—	f 530,—
f 14.000,—	f 210,—	f 565,—
f 15.000,—	f 210,—	f 600,—
f 16.000,—	f 210,—	f 630,—
f 18.000,—	f 240,—	f 665,—
f 20.000,—	f 240,—	f 700,—
f 22.000,—	f 255,—	f 750,—
f 24.000,—	f 255,—	f 800,—

Nimmer verlies van no-claim kortingen
Zend mij alle gegevens betreffende autoverzekering
BON
naam:
adres:
plaats:
tel.:
Assurantiekantoor DE RIDDER
Berkenlaan 1d, Zeist
Tel. 03404-17550 b.g.g. 13904 of

Gedachten over de hulpverlenende taak van de politie

Teveel wordt m.i. de hulpverlenende taak van de politie nog gezien als het immer klaar staan om katten uit de boom te halen en mensen van de verdrinkingsdood te redden. Ook binnen de politie heerst veelal de mening dat de politie zich niet moet inlaten met andere vormen van hulpverlening. De onkunde op het gebied van het maatschappelijk bezig zijn met het verlenen van hulp, werkt hier remmend op de discussie over de aanpak van vele maatschappelijke problemen. De politieman is geneigd te veel te denken in de sfeer van het strafrecht. In de praktijk blijkt echter dat zeer vaak de mens in nood een beroep doet op de politie. Men weet dat zij altijd bereikbaar is. Weggelopen minderjarigen, ruzies tussen echtelieden, mensen met sexuele afwijkingen, druggebruikers, gastarbeiders, zij

column RP

allemaal behoren tot het werkterrein van de politie, omdat zij haar bij hun problemen betrekken. Een adequaat antwoord hierop kan de politie nog niet geven omdat de hulpverlening bij haar nog niet is gestructureerd, nog niet is ingepast in de organisatie en nog niet geheel is voorzien van mensen met kennis van zaken. Ook wordt haar maatschappijvisie teveel bepaald door het strafrecht, waardoor een maatschappelijk probleem gedrongen wordt binnen de enge kaders van een wetsartikel. Toch beginnen zich duidelijk twee soorten hulpverlening af te tekenen waarbij de politie of ze wil of niet betrokken geraakt.

a) Het hulpverlenen per incident, ongestructureerd en niet maatschappelijk bepaald. Hiermee bedoel ik de kat uit de boom halen en de opgesloten huisvrouwen bevrijden. Het is incidenteel, loopt niet volgens een vastliggend procedé en een maatschappij visie heeft er weinig mee te maken. Het is primair de taak van iedere rechtgeaard burger, maar onder die categorie vooral van de politieman.

b) Het andere hulpverleningsgebied (zoals de Coornhertliga het omschrijft: de onmiddellijke interventie in conflictsituaties, het adequaat signaleren van de oorzaken daarvan en het verwijzen van de betrokkene), sluit meer aan bij de bestaande hulpverleningsinstellingen als het maatschappelijk werk, opvoedkundige bureaus, pastoraal werk, opvangcentra voor druggebruikers, alcoholisten, weggelopen minderjarigen en jongeren, de reclassering etc. Deze hulpverlening dient, wil zij enig effect sorteren, gestructureerd te zijn, maatschappelijk gericht en steeds aanwezig. Dit is bij de politie nog een onontgonnen gebied. De burger vraagt echter van de politie wel deze hulp en terecht, de hulpverlening is een essentieel onderdeel van de taak van de politie. Geen oneigelijke taak zoals zovelen het noemen. Daarom zal de politie haar hulpverlenende taak moeten herstructureren en inpassen in de bestaande verbanden van de hulpverlenende instanties. Wil de hulpverlening van de politie beantwoorden aan de eisen die men er m.i. aan mag stellen dan zal ze:

1) altijd bereikbaar moeten zijn
2) verzorgd moeten worden door specialisten
3) door nauwe contacten met de andere hulpverlenende instellingen een verwijsinstantie moeten zijn
4) en intern maatschappelijke visies moeten ontwikkelen, zonder daarbij al te zeer aan het apparaat gebonden te zijn.

M. A. P. Dierckx
docent N.P.A.



nieuwe groepscommandanten

Met ingang van 1 januari 1975 aangewezen als commandant van de groep Beilen adjudant H. Schuiling. Hij werd geboren op 9 juli 1919 te Anloo en was sedert 1 juni 1969 plaatsvervangend groepscommandant te Beilen.



Met ingang van 1 november 1974 aangewezen als commandant van de recherchegroep Amsterdam der Rijkspolitie te Water adjudant A. A. Saanen. Hij werd geboren op 23 juli 1932 te Amsterdam en was sedert 12 september 1972 geplaatst op de recherchegroep Amsterdam.



Met ingang van 1 januari 1975 aangewezen als commandant van de groep Groesbeek adjudant H. J. Hesselink. Hij werd geboren op 12 juli 1919 te Zutphen en was sedert 16 september 1970 docent klasseleider aan de C.O.M.E.



Met ingang van 1 november 1974 aangewezen als commandant van de recherchegroep Leeuwarden der Rijkspolitie te Water adjudant W. Drijfhout. Hij werd geboren op 25 januari 1923 te Haskerland en was sedert 1 november 1966 districtsrechercheur staf district Leeuwarden (Rijkspolitie te Water).



Met ingang van 1 januari 1975 aangewezen als commandant van de groep Valkenisse adjudant F. Burgler. Hij werd geboren op 27 april 1924 te Aduard en was sedert 19 augustus 1967 plaatsvervangend groepscommandant te Elburg.



Met ingang van 1 november 1974 aangewezen als commandant van de recherchegroep Dordrecht der Rijkspolitie te Water adjudant A. Veenema. Hij werd geboren op 22 september 1919 te Sneek en was sedert 1 november 1972 districtsrechercheur recherchegroep Dordrecht der Rijkspolitie te Water.



Met ingang van 1 januari 1975 aangewezen als commandant van de groep Vleuten De Meern adjudant H. Heij. Hij werd geboren op 21 juli 1926 te 's-Gravenhage en was sedert 15 februari 1973 plaatsvervangend groepscommandant te IJsselstein.



IN ONS VOLGEND NUMMER:

Jacht op misdadigers door het t.v.-publiek

'Jagd den Mörder'! Onder dat motto organiseren Eduard Zimmermann en zijn medewerkers van de Duitse tv-zender ZDF vanuit studio München al sinds enkele jaren jachtpartijen op van misdaad verdachte personen. Daarvoor worden de miljoenen kijkers in de Bondsrepubliek, in Zwitserland en Oostenrijk opgeroepen mee te jagen. Een sensationele tv-attraktie voor miljoenen kijkers, ook in het oosten en zuiden van ons land. Ook in Nederland zullen binnenkort proeven worden genomen met een eerste opsporings-uitzending per televisie, waarbij het publiek zal worden ingeschakeld. De langdurige voorbereidingen en de vele gesprekken tussen AVRO en Justitie wijzen erop, dat men zorgvuldiger te werk wil gaan dan Zimmermann c.s. dat doen. Toch zijn er deskundigen die niet gerust zijn op deze nieuwe vorm van misdaadbestrijding.
In ons volgende nummer laten wij voor- en tegenstanders aan het woord.

Rp.org_RPM75_03_mrt_nr.07_compri



Voorlichtingsambtenaar in gesprek met een mogelijk gegadigde voor het Korps Rijkspolitie. (Foto H. L. van Harrevelt, B.P.V.)
Beroepenvoorlichting met gebruikmaking van fotopanelen.

PERSONALIA

ambtsjubilea

Adjudant C. Versluit, Leiderdorp
40 jaar 2-1-'75

verplaatsingen

DISTRICT ALKMAAR

Per 1-1-'75: H. Th. Haas, adm. ambt C 3e kl. van Alkmaar naar Harlingen (O.S.); P. L. M. Mooij, adj. van Schagen naar Petten.
Per 1-2-'75: K. W. Post, wmr. 1e kl. van Alkmaar (vkg.) naar Amsterdam (vkg.).

DISTRICT AMSTERDAM

Per 1-1-'75: C. A. van Breukelen, r.a. III van Amsterdam naar Driebergen (A.V.D.); F. P. M. Engelbrecht, wmr. van Edam naar Duivendrecht; A. J. Kuipers, wmr. van Midden-Beemster naar Edam; N: de Kroon, wmr. 1e kl. van Kortenhoef naar Amsterdam (post. rech.); M. F. de Beer, wmr. van Purmerend naar Amsterdam (staf); G. G. Dekkers, wmr. van Volendam naar Kleine Sluis (distr. Alkm.); G. Gelderloos, wmr. van Uithoorn naar Enkhuizen distr. Alkmaar); J. J. Henrotte, wmr. van Haarlemmerliede naar Hippolytushoef (distr. Alkm.); D. A. Tump, wmr. van Diemen naar Bergen Binnen (distr. Alkm.); H. M. G. Waldrum, r.a. II van Amsterdam naar Apeldoorn (K.S.).
Per 27-1-'75: R. Kikkert, wmr. van Amsterdam (vkg.) naar Bilthoven (vkg.); J. J. W. van Daal, wmr. van Ouder-Amstel naar Driebergen (A.V.D.).

DISTRICT APELDOORN

Per 1-12-'74: M. Bouwman, wmr. 1e kl. van Eefde naar Goor.

DISTRICT BREDA

Per 1-1-'75: C. Nieuwenhuyzen, wmr. 1e kl van Teteringen naar Axel.

DISTRICT DORDRECHT

Per 1-1-'75: R. L. J. de Boer, wmr. van Rozenburg naar Oud Beyerland; M. van Dijk, wmr. van Vianen naar Strijen; G. den Boon, owmr. van Nieuwland naar Meerkerk; H. J. Hilbers, wmr. van Dordrecht naar Driebergen (A.V.D.).
Per 9-12-'74: W. J. Bos, wmr. van Dordrecht naar Driebergen (A.V.D.).

DISTRICT EINDHOVEN

Per 1-10-'74: J. J. H. C. Braudes, wmr. van Beek en Donk naar Nuenen; A. P. J. van Loon, wmr. van Bergeyk naar Someren.
Per 1-12-'74: P. J. Aldenhoff, wmr. 1e kl. van Schoot naar Roeswoud (rech.gr.).; B.
Per 1-1-'75: C. J. H. Bueleus, wmr. van opl. sch. naar Budel; A. W. G. Hasselman, wmr. van opl. sch. naar Someren; J. v. d. Stoep, wmr. van opl. sch. naar Best; J. C. M. Fransen, wmr. van opl. sch. naar Bergeyk; H. W. A. Slaats, wmr. van opl. sch. naar Gemert; J. Scholle,
Per 27-1-'75: J. M. Mesters, wmr. 1e kl. van Deurne naar Maastricht (vkg.); H. A. J. Schouwenaars, wmr. 1e kl. van Someren naar Maastricht (vkg.).
M. Lillon, wmr. 1e kl. van Aarle Rixtel naar Eindhoven (rech. gr.).
wmr. 1e kl. van Nuenen naar Eindhoven (vkg); G. J. M. Geveling, wmr. van Someren naar St. Oedenrode.

DISTRICT 's-GRAVENHAGE

Per 1-12-'74: P. Muller, wmr. 1e kl. van Roelofarendsveen naar Schiphol; A. J. Beijleveld, wmr. 1e kl. van Hillegom naar Nieuw Lekkerland; P. M. M. van

Per 25-1-'75: G. Bergmeijer, wmr. 1e kl. van Leusden-Centrum naar Leusden-Zuid; J. H. Vischer, wmr. 1e kl. van Leusden-Zuid naar Leusden-Centrum.

ALGEMENE VERKEERSDIENST

Per 1-1-'75: H. Prins, wmr. 1e kl. van Driebergen (A.V.D.) naar Assen (vkg.); H. W. de Jong, wmr. 1e kl. van Driebergen (A.V.D.) naar Leeuwarden (vkg); N. G. M. Roof, adsp. van Horn (O.S.) naar Driebergen (A.V.D.).
Per 25-1-'75: G. de Vries, wmr. van Driebergen (A.V.D.) naar Bunnik (distr. Utr.).

OPLEIDINGSSCHOOL

Per 1-1-'75: A. A. van Gool, adm. ambt. C 1e kl. van Apeldoorn naar Harlingen; M. de Vries, r.a. III van Apeldoorn naar Harlingen; H. J. Stegenga, commies van Apeldoorn naar Harlingen.

RIJKSPOLITIE TE WATER

Per 1-1-'75: J. Assies, adsp. van Apeldoorn (O.S.) naar Maastricht (R. P. t. W.).

bevorderingen

DISTRICT ALKMAAR

tot wachtmeester:
Per 1-1-'75: D. Gerritsen te Opperdoes; G. N. van Boxcel te Z.-Scharwoude; M. Petter te Grootebroek; N. M. van der Wijngaart te Wevershoof; J. S. M. Houtenbos te Alkmaar (vkg.); J. M. Ligthart te Z-Scharwoude; F. Meedendorp te Alkmaar (vkg.); A. N. M. Verbeek te Enkhuizen.

tot wachtmeester 1e kl.:
Per 1-1-'75: C. W. Adrichem te Bergen-Binnen; D. G. Schinkel te Heerhugowaard; J. H. Foppes te Hoogwoud; D. B. Versluis te Medemblik.
Per 1-2-'75: A. van Meerveld te Noord-Scharwoude.

tot parketwachter A:
Per 1-2-'75: J. J. Kuiper te Alkmaar (pkg.); C. N. M. Erkamp te Alkmaar (pkg).

tot opperwachtmeester:
Per 1-2-'75: K. W. Post te Amsterdam (vkg).

DISTRICT AMSTERDAM

tot wachtmeester:
Per 1-1-'75: N. C. Bos te Midden-Beemster; R. W. C. Bor te Weesp; M. Kant te Kortenhoef; A. F. Veltman te Diemen.

tot wachtmeester 1e kl.:
Per 1-1-'75: A. J. van Belzen te Aalsmeer; B. F. van Leeuwen te Diemen; E. Prinssen te De Kwakel; W. Blokker te Monnickendam; A. W. D. de Leeuw te Kortenhoef; W. Schouwenburg te Amsterdam (vkg); W. Geelen te Purmerend; F. Leerkotte te Diemen; G. Th. C. Möllers te Aalsmeer.

tot opperwachtmeester:
Per 1-2-'75: J. A. van Vliet te Swifterbant.

tot parketwachter A:
Per 1-2-'75: J. W. Grootheest te Amsterdam (pkg.); G. Groen te Haarlem (pkg.); W. C. de Melker te Amsterdam (pkg.); J. Nagtegaal te Amsterdam (pkg.).

DISTRICT APELDOORN

tot wachtmeester 1e kl.:
Per 1-1-'75: L. L. Fennema te Nijkerk; M. J. Panman te Heerde; J. G. Schaafsma te Vorden; H. Ch. van der Beek te Nunspeet; J. Huiskamp te Warnsveld; C. IJpma te Dronten; L. R. G. J. Zwart te Dronten; H. J. A. van Elteren te Ermelo; J. Gerding te Elburg.

tot opperwachtmeester:
Per 1-1-'75: H. Kaminski te Apeldoorn.

tot wachtmeester:
Per 1-1-'75: J. B. M. Huisman te Oldebroek; R. W. Vermeulen te Neede; G. J. Verbeek te Ermelo; R. Mulder te Heerde; L. J. Harmsen te Heerde, Fr. A. Nijman te Scherpenzeel; J. W. G. Stobbink te Nijkerk; J. B. A. Bijsterbosch te Wilp; J. J. van Beek te Hoevelaken; D. Honing te Apeldoorn (vkg.); D. J. Nijman te Apeldoorn (vkg.).

tot schrijver A:
Per 1-1-'75: F. H. Steenbruggen te Twello.

tot parketwachter A:
Per 1-2-'75: M. G. W. Boekholt te Zutphen.

DISTRICT ASSEN

tot opperwachtmeester:
Per 1-1-'75: H. Prins te Assen.

tot wachtmeester 1e kl.:
Per 1-1-'75: P. A. Ellnanger te Assen; M. van Zanten te Havelte; H. Nijlunsing te Coevorden; R. Ensink te Eelde.

tot wachtmeester:
Per 1-1-'75: R. Haandrikman te Schoonebeek.

DISTRICT BREDA

tot opperwachtmeester:
Per 1-1-'75: M. de Noo te Willemstad.
Per 1-2-'75: A. J. M. M. van Geel te Oudenbosch.

tot wachtmeester 1e kl.:
Per 1-1-'75: C. J. M. de Jong te Moergestel; H. J. A. Muskens te Prinsenbeek; H. v. d. Honing te Geertruidenberg.

tot wachtmeester:
Per 1-1-'75: A. A. A. Coolen te Terheijden; B. L. A. M. Krämer te Halsteren; M. In 't Veld te Baarle-Nassau; A. J. A. Krak te Breda (vkg.); D. D. Korsten te Ulvenhout; T. J. H. A. Meijers te Oud Gastel.

tot parketwachter A:
Per 1-2-'75: W. H. Gijsbrechts te Breda.

DISTRICT DORDRECHT

tot wachtmeester 1e kl.:
Per 1-1-'75: C. G. Kooij te Alblasserdam; J. van Mourick te Oud Beijerland; A. A. Kruithof te Oude Tonge; R. K. de Hoog te Dordrecht; J. H. Heemskerk te Middelharnis.

tot wachtmeester:
Per 1-1-'75: Fl. Verweij te Barendrecht; J. M. Vermeulen te Oud-Beijerland; J. J. W. Verbeek te Numansdorp; A. W. H. van Rees te Oud-Beijerland; H. Noordijk te 's-Gravendeel; D. A. Kagchelland te 's-Gravendeel; A. A. de Goeij te Numansdorp; R. Boonstra te Barendrecht.

tot parketwachter A:
Per 1-2-'75: J. v. Broekhoven te Dordrecht; J. de Koter te Dordrecht.

tot adm. ambt. C 2e kl.:
Per 1-2-'75: G. Pannekoek te Rozenburg.

tot officier RP 1e kl.:
Per 1-11-'74: mevr. P. M. Vollebregt te Dordrecht.

DISTRICT EINDHOVEN

tot wachtmeester 1e kl.:
Per 1-1-'75: A. H. H. M. Valckx te Waalre; J. H. Salimans te Deurne; F. J. H. Kisters te Beek en Donk; G. M. M. v. d. Linden te Gemert; A. M. Jorissen te Best; P. G. M. Hendrix te Gemert.

tot wachtmeester:
Per 1-1-'75: Chr. J. H. Buelens te Budel; A. W. G. Hasselman te Someren; J. v. d. Stoep te Best; J. C. M. Fransen te Bergeyk; H. W. A. Slaats te Gemert

DISTRICT 's-GRAVENHAGE

tot wachtmeester 1e kl.:
Per 1-1-'75: G. J. Zijden te Voorschoten; L. A. Heine te Lekkerkerk; C. de Hoog te Hazerswoude; C. J. J. van Rijsbergen te Schipluiden; J. Twilt te Voorhout; P. J. Friskes te Rijswijk (Z.H.); C. J. Schouten te Leiderdorp.

tot wachtmeester:
Per 1-11-'74: A. C. J. Hazee te Bodegraven (is op 18-11-'74 v. opl. school Apeldoorn gekomen).
Per 1-1-'75: R. van Haarlem te Lisse en H. van der Hoek te Oegstgeest beiden afk. v. opl. sch. Apeldoorn; C. A. H. H. van Adrichem te Voorschoten, E. E. R. Kroon te Leiderdorp en G. Gille te Rijswijk (Z.H.) alle afk. v. opl. sch. Horn.

tot parketwachter A:
Per 1-1-'74: Th. A. Koedoder te 's-Gravenhage.
Per 1-2-'75: R. R. Crompvoets te 's-Gravenhage.

tot opperwachtmeester:
Per 1-12-'74: P. M. M. van Deventer te De Lier.

tot schrijver A:
Per 1-12-'74: J. v. d. Bos te Voorschoten.

tot adm. ambt. C 1e kl.:
Per 1-2-'75: W. Paul te Boskoop.

DISTRICT GRONINGEN

tot opperwachtmeester:
Per 1-10-'74: G. Nieuwenhuis te Groningen.

tot adjudant:
Per 1-10-'74: H. ten Dam te Groningen.

tot wachtmeester 1e kl.:
Per 1-11-'74: G. van Hielkema te Apingedam.

tot schrijver A:
Per 1-1-'75: H. van Dijk te Scheemda.

tot wachtmeester:
Per 1-1-'75: C. W. R. Dijksma te Beerta.

DISTRICT 's-HERTOGENBOSCH

tot opperwachtmeester:
Per 1-10-'74: J. de Bruin, W. A. van Woerkom, W. J. Kranenburg, allen te 's-Hertogenbosch; H. A. M. M. Musters te Schijndel.

tot wachtmeester 1e kl.:
Per 1-1-'75: M. L. v. Roosmalen te Grave; L. Roetert te Werkendam; M. G. M. v. d.

Rp.org_RPM75_03_mrt_nr.07_compri

Deventer, wmr. 1e kl. van 's-Gravenzande naar De Lier.
Per 17-12-'74: J. H. Stuiver, wmr. 1e kl. van 's-Gravenhage naar Apeldoorn.
Per 1-1-'75: W. A. H. Coenen, wmr. van De Lier naar Waddinxveen; G. H. Hazebroek, wmr. van Wateringen naar 's-Gravenzande; A. Duyndam, wmr. van Hillegom naar Rijnsburg; A. den Hertog, wmr. van Pijnacker naar Stolwijk; B. de Borst, wmr. van Waddinxveen naar Middelharnis; W. A. Elen, wmr. van Lisse naar Middelharnis; D. v. d. Linden, wmr. 1e kl. van Noordwijkerhout naar 's-Gravenhage; W. Dirkzwager, wmr. van Waddinxveen naar Mijdrecht; A. Olree, owmr. van Waddinxveen naar 's-Gravenhage; J. J. Maks, wmr. van Rijnsburg naar Castricum.

DISTRICT GRONINGEN

Per 1-10-'74: S. Dijksterhuis, wmr. van Kolham naar Slochteren; J. Fokkinga wmr. van Oude Pekela naar Muntendam; S. J. Linstra, wmr. van Marum naar Oude Pekela.
Per 1-1-'75: J. v. d. Arend, owmr. en F. Ebbens, owmr. beiden van Groningen (staf distr.) naar Groningen (rech.gr.); B. Kuipers, wmr. 1e kl. van Nieuwe Pekela naar Groningen (rech.gr.); C. W. R. Dijksma, wmr. van opl. sch. naar Beerta; H. de Gries, wmr. van Leens naar Sexbierum; W. Timmerman, wmr. van Groningen (vkg.) naar Arnhem (R.P. te W.); G. Klungers (voorh. gen. G. Klungel), owmr. van Warffum naar Groningen (Alg. Dienst).

DISTRICT 's-HERTOGENBOSCH

Per 1-10-'74: G. A. H. Brekelmans, wmr. van Berlicum naar Vlijmen; P. A. M. Wezenberg, wmr. van Veghel naar Boxmeer; J. M. Ticheler, wmr. 1e kl. van Cuyk naar Tubbergen.
Per 15-10-'74: F. H. M. v. d. Steen, wmr. van Boxmeer naar Heeswijk-Dinther.
Per 30-12-'74: J. F. M. Klomp, wmr. 1e kl. van Lottum naar Cuyk.
Per 1-1-'75: G. J. M. Baten, wmr. van opl. sch. naar Heesch; M. J. Martha, wmr. van opl. sch. naar Ravenstein; G. W. P. Peels, wmr. van opl. sch. naar Vierlingsbeek; N. Ponsen, wmr. van opl. sch. naar Heeswijk; J. Saarloos, wmr. van opl. sch. naar Ravenstein; J. J. A. M. v. Wanroij, wmr. van St. Michielgestel naar Heusden; P. W. N. van Deursen, owmr. van Overloon naar Rosmalen.
Per 1-2-'75: H. F. Broecks, adm. ambt. C 2e kl. van Den Bosch naar Maastricht; R. A. Adams, wmr. van Uden naar Ermelo; H. v. d. Brink, wmr. van Uden naar Wapenveld; J. F. v. Beek, wmr. 1e kl. van Uden naar Bunnik; G. F. L. Holthaus, wmr. van Uden naar Rhenen; F. Taai, wmr. van Uden naar Amerongen; A. J. Bosma, wmr. 1e kl. van Uden naar Scheemda; D. H. M. Ebbelinghaus (ook wel genaamd Wirxel), wmr. van Uden naar Brielle; P. J. Hol, wmr. van Uden naar St. Michielsgestel; M. A. M. Boegen, wmr. van Uden naar Geffen; R. J. H. Geerts, wmr. van Uden naar Drunen.

DISTRICT LEEUWARDEN

Per 1-12-'74: G. Drost, wmr. 1e kl. van Dronrijp naar Leeuwarden.
Per 21-12-'74: K. W. Vlietstra, wmr. van Bolsward naar Leeuwarden.
Per 1-1-'75: G. Waaijer, adm. ambt. C 2e kl. van Witmarsum naar Harlingen (O.S.).
Per 3-1-'75: B. Halmingh, wmr. 1e kl. van Witmarsum naar Winsum; C. A. Hellinga, wmr. van Mantgum naar Witmarsum.
Per 25-1-'75: R. Kruithof, wmr. 1e kl. van St. Nicolaasga naar Hulshorst (distr. Apd.).
Per 27-1-'75: B. IJbema, wmr. van Leeuwarden naar Alkmaar (vkg.); R. Groen, wmr. van Leeuwarden naar Assen (vkg.).

DISTRICT MAASTRICHT

Per 1-10-74: R. E. J. Beckers, wmr. van Stein naar Beek; H. Rutgers, wmr. van Valkenburg naar Vaals; M. C. H. Stegers, wmr. van Schaesberg naar Stein; J. F. v. Huffelen, wmr. 1e kl. van Limbricht naar Exloo.
Per 5-10-'74: M. Oostrum, wmr. van Schaesberg naar Nieuwerkerk a/d IJssel.
Per 2-12-'74: F. H. A. Tiethof, wmr. 1e kl. van Nieuwstadt naar Eysden.
Per 10-12-'74: T. L. M. van Orsouw, wmr. van Valkenburg naar Berg en Terblijt; H. H. J. Plass, wmr. 1e kl. van Maastricht (vkg.) naar Nieuwstadt.
Per 1-1-'75: J. A. G. M. Curfs, wmr. van opl. sch. naar Beek; S. W. G. Groenheide, wmr. van opl. sch. naar Gulpen; H. J. E. Hochs, wmr. van opl. sch. naar Munstergeleen; P. J. W. Harmsen, wmr. van opl. sch. naar Nuth; H. J. L. Snackers, wmr. van opl. sch. naar Schaesberg; J. J. K. Absil, wmr. van Meerssen naar Bunde; J. H. C. Brauwers, wmr. van Voerendaal naar Valkenburg; B. F. H. v. Geffen, wmr. van Beek naar Stein.
Per 17-1-'75: P. R. E. v. d. Ben, wmr. van Gulpen naar Margraten.
Per 1-2-'75: H. F. Broecks, adm. ambt. C 2e kl. van Den Bosch (park.gr.) naar Maastricht (park.gr.); L. J. M. Mennens, wmr 1e kl. van Beek naar Maastricht (rech. gr.).

DISTRICT MIDDELBURG

Per 1-12-'74: J. J. D. Visser, wmr. 1e kl. van Zierikzee naar Westkapelle.
Per 1-1-'75: J. de Pagter, wmr 1e kl. van Axel naar Oudewater; Th. H. J. van Hecke wmr. 1e kl. van Kruiningen naar Middelburg; J. Dieleman, owmr. van Breskens naar Middelburg; J. J. Deij, wmr. 1e kl. van Domburg naar Middelburg.

DISTRICT NIJMEGEN

Per 1-12-'74: A. J. Rouwhorst, wmr. 1e kl. van Ulft naar Heilig Land.
Per 1-1-'75: H. J. Angenent, wmr. 1e kl. van 's-Heerenberg naar Laag Keppel.

DISTRICT ROERMOND

Per 1-10-'74: L. F. P. Manders, wmr. van Maasbree naar Heel.
Per 1-12-'74: P. J. Aldenhoff, wmr. 1e kl. van Schoot naar Roermond (rech. gr.).
Per 28-12-'74: H. Krooswijk, wmr. van Roermond naar Heel.
Per 30-12-'74: J. F. M. Klomp, wmr. 1e kl. van Lottum naar Cuyk.
Per 1-1-'75: C. J. v. Avesaath, wmr. van Horn naar Maasbree; H. L. J. Nijssen, wmr. van Swalmen naar Grubbenvorst.
Per 27-1-'75: L. F. Semmeling, wmr. van Kessel naar Roermond (vkg.); R. Keizer, wmr. van Maasdriel naar Roermond (vkg).
Per 1-2-'75: M. F. de Kemder, owmr. van Middelaar naar Mook.

DISTRICT UTRECHT

Per 1-1-'75: H. Heij, owmr. van IJsselstein naar Vleuten.

ATTENTIE - GELD - THUIS - SERVICE

Vanaf f 1.000,— t/m f 100.000,— voor ieder zijn kontante koop.
Lopende lening kan worden ingelost, mits hierop geen achterstand.

akkoord in : 4 uur Privélening	enkele voorbeelden: 24 uur Woonverbetering	2e Hypotheken: 24 uur met eigen woning
f 2.500,— 30 m — f 108,—	f 5.000,— 60 m — f 125,—	f 10.000,— 60 m — f 267,—
f 5.000,— 42 m — f 161,—	f 10.000,— 72 m — f 212,—	f 20.000,— 120 m — f 351,—
f 8.500,— 54 m — f 221,—	f 13.000,— 84 m — f 246,—	f 40.000,— 120 m — f 701,—
f 15.000,— 60 m — f 355,—	f 15.000,— 96 m — f 260,—	Alle bedragen mogelijk.

Wettelijk tarief, eigen termijnkeuze, geen behandelingskosten.
Ook voor leasing van bedrijfswerktuigen, veestapel t/m f 500.000,—.
Vertrouwelijk en discreet, belt u als vele honderden voor u, 03410-1 44 23 / 1 67 10, Spec. kant.uren 13.30 - 20.00 uur.

JANSENS KREDIETKANTOOR, Uw Leenheer, Erkend en gemachtigd
Van Goorsweg 3, Hierden-Harderwijk.

Knip uit en bewaar.

Veerdonk te Uden; J. T. Feriks te Schijndel.

tot wachtmeester:
Per 1-1-'75: G. J. M. Baten te Heesch; M. J. Martha te Ravenstein; G. W. P. Peels te Vierlingsbeek; N. Ponsen te Heeswijk; J. Saarloos te Ravenstein.

DISTRICT LEEUWARDEN

tot wachtmeester 1e kl.:
Per 1-1-'75 G. Lammersma te Anjum; J. P. R. G. Markus te Sexbierum; H. Trinks te Bergum.

tot adjudant:
Per 1-1-'74: J. Kort te Bergum.

tot wachtmeester:
Per 1-1-'75: D. E. Ettema te Leeuwarden (vkg.); K. Rooks te Leeuwarden (vkg.); F. H. Huizing te Mantgum; W. Lezwijn te Stiens; J. H. Couperus te Leeuwarden (vkg.); J. L. Mulder te Akkrum.

DISTRICT MAASTRICHT

tot wachtmeester 1e kl.:
Per 1-11-'74: J. G. M. Habets te Eijgelshoven.

tot schrijver A:
Per 1-1-'75: J. G. M. Hermans te Beek.

tot wachtmeester:
Per 1-1-'75: J. A. G. M. Curfs te Beek; S. W. G. Groenheide te Gulpen; H. J. E. Hochs te Munstergeleen; P. J. W. Harmsen te Nuth; H. J. L. Snackers te Schaesberg.

DISTRICT MIDDELBURG

tot wachtmeester 1e kl.:
Per 1-1-'75: K. van Wensen te Axel; P. Riemens te Sas van Gent; C. van Maanen te Sluis.

tot wachtmeester:
Per 1-1-'75: C. D. van Kruijssen te Breskens; P. J. de Putter te Zierikzee; R. A. J. d'Hooghe te Tholen; P. J. Louwerens te Rilland-Bath; F. H. van Essen te Middelburg; M. J. Kaljouw te Middelburg; C. de Voogd te Middelburg, allen afk. van opl. school Horn.

tot adm. ambt. C 1e kl.:
Per 1-7-'74: G. F. H. Scheepe te Middel burg.

tot opperwachtmeester:
Per 1-12-'74: J. J. D. Visser te Westkapelle.

tot schrijver A:
Per 1-11-'74: H. G. van Hertum te Middelburg.

DISTRICT NIJMEGEN

tot wachtmeester 1e kl.:
Per 1-12-'74: J. M. A. van Deursen te Geldermalsen.
Per 1-1-'75: J. W. H. van Kleef te Didam; E. J. Brouwers te Beuningen; J. de Weert te Malden; H. Heuvink te Terborg; H. P. D. Wierbos te Millingen a/d Rijn; B. H. G. E. Nijhuis te Wijchen; S. van der Maat te Zevenaar; J. G. Dummer te Andelst; G. R. K. M. Janssen te Geldermalsen.

tot opperwachtmeester:
Per 1-12-'74: A. J. Rouwhorst te Heilig Land.
Per 1-1-'75: H. J. Angenent te Laag Keppel.

tot wachtmeester:
Per 1-1-'75: J. G. Wyers te Nijmegen; Fr. G. Th. Houkes te Didam (vkg.); J. R. J. Adema te Nijmegen (vkg.); D. A. Scheer te Elst; Fr. R. Maass te Leeuwen; A. van Kleef te Lienden; H. J. C. Hermans te Ulft; A. C. Bitter te Elst; P. J. Martens te Beuningen; T. J. H. Koenen te Gameren; A. E. Fr. Knez te Gendt; J. G. M. Bongaerts te 's-Heerenberg; J. Th. G. Willems te Heteren; H. M. A. Verkerk te Druten; H. W. Fr. Rhode te Ochten; M. G. J. Kleyn te Gendt; H. W. J. C. Hoogeveen te Doesburg.

DISTRICT ROERMOND

tot wachtmeester 1e kl.:
Per 1-11-'74: R. P. Vervoort te Swalmen.
Per 1-1-'75: J. v. Rossum te Roermond (vkg.); W. J. M. Niessen te Heijthuizen; J. G. H. Dekkers te Roermond (vkg.).

tot opperwachtmeester:
Per 1-2-'75: M. F. de Kunder te Mook.

DISTRICT UTRECHT

tot opperwachtmeester:
Per 1-1-'75: J. C. H. van Ooijen te Bilthoven (vkg.).

tot wachtmeester:
Per 1-1-'75: H. de Boer te Loosdrecht; E. H. Duzink te Eemnes; G. van den Berg te IJsselstein; J. C. Dirksen te Woudenberg; J. M. Heinhuis te Jutphaas; H. Oosting te Vinkeveen; C. Schwarze te Breukelen; W. A. Burgler te Bunschoten; J. W. F. Bonhof te Maartensdijk; B. Luters te Vleuten.

tot wachtmeester 1e kl.:
Per 1-1-'75: G. J. Oskam te Driebergen; A. Dekker te Maartensdijk; J. G. P. van Kippersluis te Harmelen; C. J. Dogger te Doorn; G. D. Donselaar te Bilthoven (vkg); R. A. de Waard te Jutphaas.
Per 1-2-'75: A. J. Doeser te Vinkeveen/ Waverveen.

tot parketwachter A:
Per 1-2-'75: B. van Bommel te Utrecht (pkg.); G. J. de Herk te Utrecht (pkg.); F. C. Willems te Utrecht (pkg.); H. J. Scholten te Utrecht (pkg.).

tot adjudant:
Per 1-1-'75: H. Heij te Vleuten.

tot adm. ambt. C 1e kl.:
Per 1-2-'75: G. H. Dauwerse te Bilthoven (vkg.).

DISTRICT ZWOLLE

tot opperwachtmeester:
Per 1-12-'74: M. Bouwman te Goor.
Per 1-1-'75: H. Terpstra te Zwolle.

tot wachtmeester 1e kl.:
Per 1-1-'75: G. J. Klugt te Rijssen; H. Vellinger te Vollenhove; H. Schuiling te Urk.

tot wachtmeester:
Per 1-1-'71: W. Kroeze te Zwolle (vkg.); B. Lange te Heino; W. Habers te Borne; D. H. Bijlsma te Zwartsluis; Kl. de Boer te Dalfsen; G. Bennik te Genemuiden; E. P. E. Bolt te Dedemsvaart; J. A. M. ter Braak te Vriezenveen; P. A. Dam te Urk; M. Doosje te Losser; H. Drenth te Nieuwleusen; G. R. Dijkslag te Raalte; B. J. H. Hoekman te Dalfsen; M. A. Janssen te Overdinkel; J. Kroon te Staphorst; H. J. W. Kuipers te Weerselo; H. A. Leerkotte te Vriezenveen; J. G. J. M. Overmars te Dedemsvaart; B. Reidinga te Urk; P. Schuitema te Ommen; M. Strik te Zwolle (vkg.); H. J. Snuverink te Delden; J. K. Wandelee te Ommen; J. Winters te Staphorst; H. J. W. Woudenberg te Markelo.

tot adm. ambt. C 2e kl.:
Per 1-2-'75: J. F. Fikkert te Holten.

tot parketwachter A:
Per 1-2-'75: A. L. Dams te Almelo; J. H. Binnenmars te Almelo.

ALGEMENE INSPECTIE

tot dir. off. 3e kl.:
Per 1-7-'74: F. A. Mulders te Zutphen (rech. school); C. P. A. Kanters te 's-Gravenhage (Dir. Pol.).

tot adm. ambt. B 2e kl.:
Per 1-1-'75: A. de Groot te Voorburg (mat. z.).

tot adm. ambt. C 1e kl.:
Per 1-1-'75: Mej. M. F. Nottet te Voorburg (typekamer).

ALGEMENE VERKEERSDIENST

tot adjudant:
Per 1-12-'74: J. van Beusekom te Driebergen.

tot opperwachtmeester:
Per 1-1-'75: H. Prins te Assen (vkg.).

tot wachtmeester:
Per 1-1-'75: C. Groenendijk te Driebergen; P. F. M. Bisschop te Driebergen; E. J. van der Meer te Driebergen.

tot wachtmeester 1e kl.:
Per 1-1-'75: M. A. A. Siemerink te Grathem; W. Kaatman te Driebergen; R. A. J. H. Eekels te Driebergen; L. Querido te Driebergen; N. J .M. Evers te Grathem; H. Kooi te Grathem; F. M. Taalman te Driebergen; J. M. Hoogkamer te Grathem.

tot adm. ambt. C 2e kl.:
Per 1-1-'75 mej. F. Middeldorp te Driebergen; C. A. van Breukelen te Driebergen; mevr. W. J. M. Verheul-van Rooijen te Driebergen.

tot adm. ambt. C 3e kl.:
Per 1-1-'75: J. Mulder te Driebergen.

LUVA

tot wachtmeester:
Per 1-1-'75: A. E. Heidema; G. J. Rotman; J. Bijlsma; R. T. Ch. Mathijssen; Th. Visser, allen Schiphol.

tot wachtmeester 1e kl.:
Per 1-1-'75: H. J. M. C. Kerssens te Schiphol; M. H. Boon te Schiphol.

tot adjudant:
Per 1-2-'75: C. Witte te 's-Gravenzande.

OPLEIDINGSSCHOOL

tot adm. ambt. C 2e kl.:
Per 1-12-'74: H. J. ten Have te Apeldoorn.

tot opperwachtmeester:
Per 1-1-'75: J. J. A. Gillissen te Apeldoorn.

Rp.org_RPM75_03_mrt_nr.07_compri

tot adm. ambt. B 1e kl.:
Per 1-1-'75: A. A. van Gool te Harlingen.

tot adjudant:
Per 1-1-'75: D. van Beek te Apeldoorn; J. C. Schipperijn te Apeldoorn; M. Th. Berendsen te Harlingen.

VERKEERSSCHOOL

tot adjudant:
Per 1-1-'75: W. G. Janssen te Bilthoven.

RIJKSPOLITIE TE WATER

tot wachtmeester:
Per 1-1-'75: A. de Borst te Dordrecht; M. J. Feenstra te Willemstad.

in dienst getreden

DISTRICT BREDA

Per 1-1-'75: A. C. M. Staak, schrijver A te Breda.

DISTRICT 's-HERTOGENBOSCH

Per 1-1-'75: B. C. M. Schoenaker, adm. ambt. C 3e kl. te 's-Hertogenbosch (staf distr.).
Per 1-1-'75: M. J. de Jong, schrijver te 's-Hertogenbosch (staf distr.).
Per 1-2-'75: J. F. Hoddenbach-Krame, schrijver te Heesch.

DISTRICT MIDDELBURG

Per 1-12-'74: J. P. de Vijlder, adm. ambt. C 3e kl. te Kloosterzande.
Per 1-12-'74: J. Duine, wachtmeester te Kruiningen.
Per 1-1-'75: M. ten Hove, wachtmeester 1e klas te Domburg.

DISTRICT ROERMOND

Per 15-1-'75: H. H. M. Greymans, schrijver te Helden-Panningen.
Per 1-1-'75: F. A. de Jong, schrijver A te Horst.
Per 1-1-'75: R. J. Th. Vaessen, schrijver te Roermond (staf distr.).

ALGEMENE INSPECTIE

Per 1-12-'74: Ch. van de Straten, schrijver A te Utrecht (pers. voorz.).
Per 1-1-'75: A. Kramer, r.a. II (bode/portier) te Voorburg.
Per 1-1-'75: J. K. Pietersma, adm. ambt. A 1e kl. te Voorburg (res. R.P.).
Per 1-1-'75: G. N. Klopper, W. B. de la Rambelje, R. E. G. Valkenhoff, allen adm. ambt C 1e kl. te Voorburg (Insp. Pers.z.).
Per 1-1-'75: mevr. A. C. L. van Seijen-Keppel, adm. ambt C 3e kl. te Voorburg (P.A.Z.).

LUVA

Per 1-1-'75: H. G. J. Meester, wachtmeester te Schiphol.

OPLEIDINGSSCHOOL

Per 16-12-'74: T. de Jong, rijksambt I te Harlingen.
Per 1-1-'75: H. Galema, rijksambt. I te Harlingen.
Per 1-1-'75: J. K. Menninga, hoofdcommies te Harlingen.
Per 27-1-'75: Tj. Outhuijse, rijksambt II te Harlingen.
Per 1-2-'75: D. Kooistra, rijksambt. II te Harlingen.
Per 16-12-'74: I. Bruinsma, r.a. II te Harlingen.
Per 1-1-'75: J. A. W. Berendsen, r.a. IV te Harlingen.
Per 1-1-'75: mej. S. Dijkstra, typiste-A te Harlingen.
Per 1-1-'75: J. C. Visscher, adm. ambt. C 2 te Harlingen.
Per 1-1-'75: mej. A. F. Visser, telefoniste te Harlingen.
Per 1-1-'75: W. van Woudenberg, r.a. III te Harlingen.
Per 16-12-'74: mej. G. Altena, r.a. II te Harlingen.
Per 1-1-'75: A. Miedema, r.a. I te Harlingen.
Per 1-1-'75: F. W. Luiten, adm. ambt. B 1e kl. te Harlingen.

RESERVE-WACHTMEESTERS

Per 15-2-'75: L. L. M. van Asselen te Utrecht; J. Alphen te 's-Hertogenbosch; Th. J. A. P. van der Linden te 's-Hertogenbosch; H. Th. Smits te 's-Hertogenbosch; J. C. Treffers te 's-Hertogenbosch; J. C. J. Philipse te Roermond; A. Sikkens te Assen.
Per 1-3-'75: S. H. Laan te Amsterdam; F. E. Booden te Alkmaar; A. van Kooten te Utrecht; L. Stouthart te 's-Gravenhage; J. G. M. van Veldhuizen te 's-Gravenhage; A. J. de Hond te Middelburg; A. Steenporte te Middelburg; W. A. Vermeulen te Middelburg; L. C. A. Derksen te 's-Hertogenbosch; Th. H. J. Nijs te 's-Hertogenbosch; L. F. M. Pulles te 's-Hertogenbosch; H. W. J. C. van Veen te 's-Hertogenbosch; J. P. M. van Beurden te Breda; G. A. Brok te Breda; W. H. Lacet te Breda; J. G. M. van Munster te Breda; J. A. C. M. van de Pol te Eindhoven; J. H. M. Retrae te Maastricht; J. G. A. Klein Breteler te Apeldoorn; L. G. Oosting te Apeldoorn; J. Reiling te Assen; W. Kok te Leeuwarden; A. Kuiken te Leeuwarden.

VERKEERSSCHOOL

Per 1-1-'75: E. A. K. van Leeuwen, r.a. II te Bilthoven.

de dienst verlaten

DISTRICT ALKMAAR

Per 1-1-'75: J. Groenenboom, owmr. te St. Pancras.
Per 1-1-'75: P. Plas, wmr. 1e kl. te Enkhuizen.

DISTRICT AMSTERDAM

Per 1-1-'75: mej. P. J. M. Bernard, r.a. II te Amsterdam.
Per 1-1-'75: A. Haker, T.C. te Amsterdam.
Per 1-1-'75: L. van der Woude, adjudant te Amsterdam.

DISTRICT APELDOORN

Per 1-12-'74: A. Bel, owmr. te Doornspijk.
Per 1-12-'74: B. B. Coeleman, wmr. 1e kl. te Heerde.

DISTRICT BREDA

Per 1-1-'75: H. M. Mommers, adm. ambt. C 3e kl. te Breda.

DISTRICT EINDHOVEN

Per 1-12-'74: L. C. Bink, adjudant te Deurne.

DISTRICT 's-GRAVENHAGE

Per 1-1-'75: G. J. Wijzenbroek, wmr. 1e kl. te Ter Aar.
Per 1-1-'75: J. A. M. Dalhuizen, adm. ambt C II te De Lier.
Per 1-1-'75: J. G. J. Heuker of Hoek, wmr 1e kl. te 's-Gravenhage.
Per 1-1-'75: J. M. J. v. d. Aa, wmr.; M. Dierckx, adj.; R. H. Huyzer, wmr.; H. Klamer, wmr. 1e kl.; A. B. Marijnissen, owmr.; J. J. M. Naus, wmr. 1e kl.; J. W. Neijs, wmr. 1e kl.; J. de Ruiter, owmr.; J. E. M. Smulders, wmr.; J. M. H. G. Smulders, wmr. 1e kl.; J. J. Wezenberg, owmr.; A. Cupido, schrijver A, allen te Uden.
Per 1-3-'75: A. C. Duisterhoff, wmr. 1e kl. te Grave.

DISTRICT 's-HERTOGENBOSCH

Per 1-1-'75: W. van Valkenburg, adjudant te Werkendam.
Per 1-1-'75: A. A. Hendriks, owmr. te Rosmalen.

DISTRICT MAASTRICHT

Per 1-1-'75: H. M. J. v. Toren, parketwachter te Maastricht.

DISTRICT ROERMOND

Per 1-1-'75: H. J. Kuiper, wmr. 1e kl. te Roermond.
Per 1-1-'75: J. J. Delissen, owmr. te Roermond.

DISTRICT UTRECHT

Per 1-1-'75: R. van Berkel, wmr. te Loosdrecht.
Per 1-1-'75: Th. H. Meuwese, wmr. te Breukelen.

LUVA

Per 1-1-'75: D. Heijmans, adm. ambt. C 3e kl. te Schiphol-C.

RIJKSPOLITIE TE WATER

Per 1-1-'75: K. Deinum, owmr. te Sneek.
Per 1-1-'75: M. H. D. Schouten, wmr. 1e kl. te Gorinchem.

in memoriam



Owmr.
R. H. Eleveld
Rouveen
☆ 4-11-'20
† 29- 1-'75

Res. wmr.
A. Legters
☆ 27-5-'22
† 24-2-'75
Groep Borculo
Distr. Apeldoorn

Rp.org_RPM75_03_mrt_nr.07_compri

RP MAGAZINE

Maandblad van het
Korps Rijkspolitie

REDACTIERAAD:

J. G. W. Bär, Leeuwarden
(RP te water)
Mcj. J. Bron, Amsterdam (jeugdzaken)
E. A. Boesaard, Apeldoorn
(primaire opleiding)
M. A. P. Dierckx, Nijmegen
(N.P.A.)
C. Doornhein, Driebergen (verkeer)
W. F. K. J. F. Frackers, 's-Gravenhage
(Directie Politie, Min. van Justitie)
P. K. de Geus, Amsterdam
(kaderopleiding)
J. A. Schuurmans, Maastricht
(recherche)
W. G. Schermer, Amsterdam
(dienst Luchtvaart)
L. A. J. Noordergraaf,
groep Bodegraven
H. L. van Harrevelt, fotograaf B.P.V.

REDACTIE-SECRETARIAAT:

J. J. H. van Aerssen,
Van Peltlaan 100, Nijmegen
tel. 080 - 55 13 39

EINDREDACTIE:

Koen Aartsma
Persburo AD, Postbus 399 Ede
tel. 08389 - 55 33

LAY OUT

LIMA-studio, Heerenveen

ADVERTENTIES:

J. G. Duyker,
Postbus 40 - Noordwolde (Fr.)
tel. 05612 - 5 41

UITGAVE

SB

Schaafsma & Brouwer
uitgevers - drukkers
Postbus 10, Dokkum
tel. 05190 - 23 21
Postgiro 83 31 11

★

Abonnementsprijs f 19,76 (incl. BTW)
per jaar bij vooruitbetaling
Losse nummers f 2,—

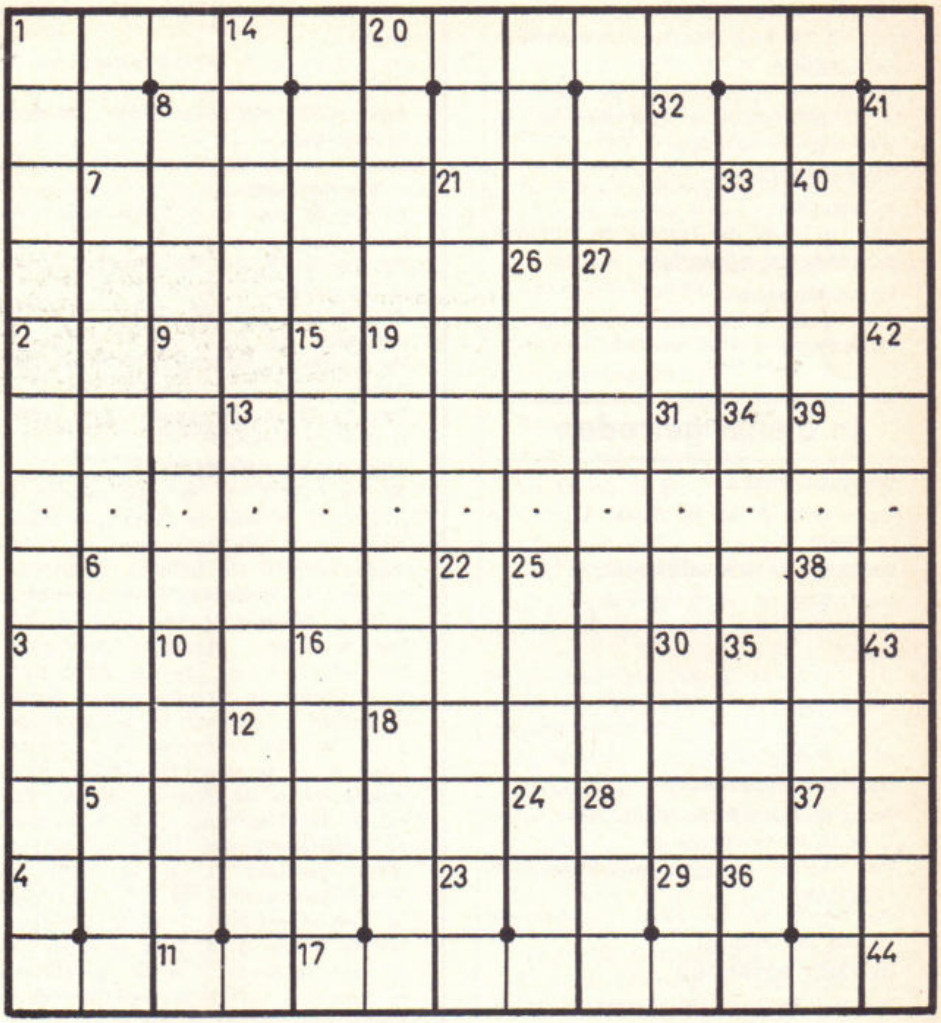

RPm-puzzel

Op- en neerpuzzel

U begint naar beneden in te vullen, draait daar om de stip naar boven, dan weer om de stip naar beneden enz. tot u bij 44 bent aangekomen. De woorden overlappen elkaar.

Na oplossing is op de horizontale stippenrij — op de kleine stippen dus — een gezegde leesbaar.

Gevraagd wordt: Hoe luidt dit gezegde?

Van 1 naar 2 langzaam, 2-3 gerief, 3-4 mogelijkheid, 4-5 water tussen weilanden, 5-6 vertaler, 6-7 gegraven water, 7-8 vochtmaat, 8-9 schoorsteenzwart, 9-10 zanger, 10-11 interest, 11-12 voetknokkel, 12-13 werplus, 13-14 op elke plaats, 14-15 onlangs, 15-16 anti, 16-17 nihil, 17-18 krachtig, 18-19 kruiderij, 19-20 afscheidingsorgaan van de gal, 20-21 oevergewas, 21-22 hoge bouwwerken, 22-23 kussenovertrek, 23-24 briefvracht, 24-25 opnieuw, 25-26 gelaatspoeder, 26-27 bezitter, 27-28 spreker, 28-29 schrijflijn, 29-30 vergrootglas, 30-31 palmmergmeel, 31 32 zangdrama, 32-33 niets uitgezonderd, 33-34 zuiveringsmiddel, 34-35 zure vloeistof, 35-36 maatstaf, 36-37 vorm, 37-38 bereide dierenhuid, 38-39 rivier in Nederland, 39-40 vogelverblijf, 40-41 olifantssnuit, 41-42 tropische boom, 42-43 roestwerende verfstof, 43-44 vóór alles.

Oplossingen vóór 3 april (op een briefkaart) opsturen aan:
Puzzelredactie RP-magazine, Brahmsstraat 9, Eerbeek.

Onder de goede oplossers wordt weer een puzzelprijs van f 25,— verloot

De oplossing van de puzzel in het februari-nummer luidt:
In de put zitten. De winnares werd: Mevr. F. Koopman-Brolsma
Petrus Campersingel 199A, Groningen.

RP MAGAZINE

OPVANG IN GROEPSVERBAND?

MAANDBLAD
VAN HET
KORPS
RIJKSPOLITIE
16e JAARGANG No. 8
APRIL 1975

DEZE MAAND

● Nieuwe scholen in Harlingen en Apeldoorn ● Surveillance blijft de basis ● Politieman is geen maatschappelijk werker ● Opsporing en ontsporing per TV ● Vraagtekens bij XY-Zimmermann (foto).



RP
MAGAZINE

MAANDBLAD
VAN HET
KORPS
RIJKSPOLITIE

16e jaargang
no. 8
april 1975

inhoud

OMSLAGARTIKEL

Opsporing verzocht 4

Omroepsocioloog Kooijman:
Wél schadelijke
neveneffecten 7

OPINIE

drs. G. Schmidt:
Hoe selecteert
het Korps Rijkspolitie
zijn medewerkers? 11

W. M. Rehorst:
De surveillance
basis van de politietaak . . . 13

POSTBUS 399

„Ambachtsgericht" 14

RAPPORT AAN ALG. INSPECTEUR

K. A. Hazelhoff en D. v.d. Meeberg:
Waarom geen opvang
en begeleiding
in groepsverband? 23

INFO INTERN

Nieuws uit de
districten 15

VASTE RUBRIEKEN

Personalia 31

Nieuwe groepscommandanten . 30

Puzzelpagina 36

Adressen van
redactie en administratie . . . 29

in dit nummer



Het voor en tegen van opsporing per tv

AVRO's televisiemakers zitten op hete kolen, maar in Den Haag wil men niet over één nacht ijs met een experiment als 'Opsporing verzocht'.
Hoe dat in Duitsland gebeurt en welke vraagtekens een omroep-socioloog plaatst, leest u in RPm's omslagartikel op . . pag. 4



Tweede opleidingsfase in groepsverband?

Waarom zou de opvang en begeleiding van jong personeel niet in groepsverband kunnen gebeuren? Dat is een van de suggesties die twee jonge stafofficieren doen in hun rapport over de tweede fase van de opleiding . . . . . pag. 23



Politieman is geen maatschappelijk werker

Surveillance blijft de basis van de politietaak zegt de algemeen inspecteur in zijn maandelijks RPm-interview. En ook: de politieambtenaar is geen maatschappelijk werker . pag. 13

Tekst: Koen Aartsma/AD
Foto's: ZDF/(Mainz)

Op jacht met de AVRO-TV

"OPSPORING VERZOCHT"



Een begrip in Duitstalige landen

De AVRO-televisie hoopt binnenkort haar eerste experimentele aflevering 'Opsporing verzocht' te kunnen lanceren. Het overleg met Justitie - die bereid is onder bepaalde voorwaarden haar medewerking te verlenen - is nog gaande. In Den Haag wil men niet over één nacht ijs gaan, want er staan grote belangen op het spel. En fouten zoals die in Duitsland gemaakt zijn, moeten worden voorkomen.

Wat zijn de ervaringen met Aktenzeichen XY?

Sinds enkele jaren loopt in de Bondsrepubliek het opsporingsprogramma 'Aktenzeichen XY . . . ungelöst', dat door vele miljoenen tv-kijkers in Duitsland, Oostenrijk, Zwitserland en ook in oost- en zuid-Nederland, met spanning wordt gevolgd.

'Het mes snijdt aan méér dan één kant', zegt Eduard Zimmermann, de geestelijke vader en presentator van deze ZDF-uitzendingen: de zender ZDF heeft een progamma met gegarandeerd optimale kijkdichtheid, de justitie krijgt de hulp van een leger onbezoldigde amateur-speurders en miljoenen brave burgers genieten bij de huislijke haard van een brok levensechte sensatie. En gemakshalve vergeet Zimmermann dan te vermelden, dat de rekening voor dit driezijdige sukses wordt betaald door telkens enkele honderden onschuldigen die ten onrechte door de politie worden aangehouden en gehoord. Doordat zij toevallig op de gezochte lijken of zich — volgens een anonieme tipgever — wat merkwaardig gedragen. Dat is



Rp.org_RPM75_04_apr_nr.08_compri



Zimmermann in de studio met de regisseur van het Z.D.F.

kennelijk het ingekalkuleerde risiko van het massale gezelschapsspel, dat van Zimmermann het motto 'Jagd den Mörder' meekreeg.

Resultaten

Voor de westduitse justitie betekenen de XY-uitzendigen een duidelijk sukses. Volgens Kriminaloberrat Horst Valentin werden er van 1957 tot 1970 in de Bondsrepubliek 160 normale politieberichten via de televisie uitgezonden, waarvan er 40 (= 25%) tot positieve resultaten leidden.
Aktenzeichen XY scoort veel hoger: van de 192 zaken die in 29 uitzendingen op het scherm kwamen, konden er 92 (= bijna 48%) worden opgelost.
Een mooi resultaat. Ook al lopen de XY-percentages de laatste tijd terug. Toch hadden de ministers van justitie in de verschillende bondsstaten hun bezwaren. Dat heeft ertoe geleid, dat er nieuwe richtlijnen zijn opgesteld. Maar — kritiseerde het toonaangevende opinieweekblad Der Spiegel: "in feite verandert er echter nauwelijks iets."

Zimmermann - die tv-journalist is en geen opsporingsbevoegdheid heeft - bevestigde dat met zijn opmerking "Wij beschouwen de nieuwe regeling niet als een beperking, maar als steun voor ons werk. Nu kan niemand ons straks meer verwijten dat onze uitzending in strijd zou zijn met de rechten van de mens".

Zimmermann, die (met een groepje burger-medewerkers) als vrije ondernemer de serie XY samenstelt en presenteert, geniet zeer veel vrijheden in het justitiële vlak. Niet justitie maar *hij* kiest de verdachte personen op wie 'gejaagd' moet worden. De meest spectaculaire gevallen die zich lenen voor een 'lekkere' uitzending (aldus Zimmermann) licht hij uit de dossiers en laat deze in de opsporingsregisters opnemen.

Voor de familie

Recherche-topman Valentin, die gedurende vele jaren coördinator was voor de (normale) opsporingsberichten in het Duitse tv-journaal ('Tagesschau'), pleit dan ook voor een instantie die de uiteindelijke beslissingen neemt over de te kiezen gevallen en die daar ook de verantwoordelijkheid voor op zich neemt. Toen de XY-uitzendingen nog maar pas waren begonnen, waarschuwde Valentin al (op een politiekongres in Wiesbaden/ 1970) voor een kwalijke tendens onder autoriteiten bij justitie en politie,

die 'natuurlijk niemand openlijk wil toegeven'.
Valentin: "De man die met een bepaalde zaak belast is, wil in zijn geval ook het opsporingsmedium TV benutten, zelfs wanneer de zaak zelf dat niet rechtvaardigt, maar alleen opdat niemand hem iets zou kunnen verwijten (. . .)
Ik heb dikwijks moeten aanhoren — ook wanneer er geen werkelijke reden was om de televisie in te schakelen — dat het de wens was van de politiepresident van de stad A. Of dat het gezin van de officier van justitie B. die avond toch voor het scherm zou zitten en graag 'hun opsporingsuitzending' zou willen zien."

Heksenjacht?

Bestaat het gevaar dat er tijdens en na zo'n uitzending op bepaalde plaatsen eenn soort heksenjacht wordt ontketend?
Acht de werkgroep het gevaar voor eigen recherche, stereotypering van groepen of van navolging aanwezig?
De voorzitter van de werkgroep die dit rapport uitbracht, en tot een experiment adviseerde, mr. W. Baron van der Feltz (procureur-generaal bij het Haagse gerechtshof) acht het gevaar van een heksenjacht niet opportun: "Nog nooit is enige inschakeling van televisie om een misdaad op te helderen uitgelopen op een heksenjacht", verklaarde hij tegenover journalisten.
De gezaghebbende Neue Zürcher Zeitung, die in Zwitserland de XY-uitzendingen kritisch volgde, ziet wel andere gevaren: "Wanneer dieven en moordenaars, chequevervalsers en sexuele misdadigers als één gemeenschap van misdadigers gejaagd worden, dan leidt dit tot generaliserende verdoeming, zonder onderscheid van alle wetsovertreders".
(Over deze en andere mogelijke nadelige effekten van gedramatiseerde opsporingsprogamma's geeft omroepsocioloog drs. Ad Kooijman zijn visie op pag. 7).

XY-Zimmermann heeft zorgen

'Aktenzeichen XY . . . ongelöst' heeft z'n beste tijd gehad. Niet alleen de kijkdichtheid is afgenomen, maar ook het percentage opgehelderde zaken liep terug. En nu komt daar dan dezer dagen het verwijt van de ZDF-budgetbewakers, dat XY-Zimmermann lichtvaardig met gemeenschapsgelden omspringt. Al in de jaren 1970-'73 overschreed hij zijn budget met rond 1,33 miljoen mark en als alles op de oude voet doorgaat is er voor de tien uitzendingen van 1975 nogmaals een tekort van 1,18 miljoen mark te verwachten, zo meldt Der Spiegel. Daarom heeft de ZDF-produktieleiding al voorgesteld, het kontrakt met Zimmermann te herzien. In de toekomst zal hij Atenzeichen XY zelf moeten produceren binnen de grenzen van een vast budget. Overigens: de gefilmde delen van de uitzending kosten dit jaar ongeveer 10.000 mark per minuut, evenveel als de duurste tv-spelen en series die in Duitsland op het scherm komen.



Rp.org_RPM75_04_apr_nr.08_compri

Omroepsocioloog Kooijman:

Wèl schadelijke neveneffekten



'Er zijn wel degelijk schadelijke neveneffekten te vrezen', meent omroepsocioloog drs. Ad Kooijman in een beschouwing over het te verwachten experimentele tv-programma 'Opsporing verzocht'. En de medewerking van de politie van deze uitzending(en) kwalificeert hij als 'een zwaktebod'.

Het is al weer ruim vijf jaar geleden, dat de toenmalige minister van Justitie, mr. C. Polak, een werkgroep instelde die de opdracht kreeg te onderzoeken:

a. 'of en in hoeverre inschakeling van het medium televisie, zuiver opsporingstaktisch bezien, kan bijdragen tot een betere of snellere oplossing van (ernstige) misdrijven';

b. 'of en in hoeverre van een opsporingsprogamma — met name een van het type *Aktenzeichen YY . . . ungelöst,* waarin somtijds een schokkende rekonstruktie van ernstige misdrijven wordt getoond — schadelijke neveneffekten zijn te vrezen'.

Het tweede gedeelte (b) van de opdracht is er in de werkgroep en in het eindrapport van de commissie bekaaid afgekomen, vindt omroepsocioloog Kooijman (VPRO): "Verder dan een globale rubricering van een aantal mogelijke neveneffekten is men eigenlijk niet gekomen. Mede gezien de sociaal-psychologische effekten die dit soort uitzendingen zouden kunnen veroorzaken, is dit teleurstellend te noemen."

Drs. Kooijman heeft (in het kommunikatievakblad Kontekst) een aantal van deze eventuele schadelijke neveneffekten gerubriceerd, die — zegt hij — "bij de diskussie over dit progamma in ieder geval systematischer aan de orde dienen te worden gesteld dan tot nu toe het geval is geweest."

Vooroordelen

"Naar gelang een vooroordeel sterker leeft onder grote groepen van de kijkers, zullen uitzendingen waarin het 'slachtoffer' van deze vooroordelen zich op voor de publieke opinie negatieve wijze manifesteert, ertoe bijdragen dat de reeds bestaande vooroordelen bevestigd, zo niet geintensiveerd worden bij grote groepen van kijkers."

"Onvermijdelijk zal een dergelijk progamma in zo'n kontekst van vooroordelen voor een aantal kijkers vooroordelen-bevestigend resp. -intensiverend werken. De misdaad, de misdadiger, komt immers via een dergelijke uitzending — hoe objektief de rekonstruktie van de misdaad op de tv ook moge wezen — in een psychologische kontekst terecht, waarin alleen al begrippen als 'misdadiger', 'misdaad', 'misdrijf', een aantal vooroordelen en daarbij behorende emoties oproepen."

Schuldgevoelens

Kooijman: "Vaak is het zo, dat de verwanten van iemand die een zwaar misdrijf heeft gepleegd, daar psychologisch erg onder gebukt gaan. Faktoren als schuldgevoelens (had ik het wellicht kunnen voorkomen, heb ik gefaald in de opvoeding), schaamte tegenover de buren, familie, de bakker en de melkboer, en angst voor repressailles, spelen hierbij een rol. Vooral in kleine gemeenschappen worden de verwanten van zware wetsovertreders reeds snel gestigmatiseerd (zij is de moeder van 'die', de zus van 'die', enz.) en zijn zij vaak het voorwerp van allerlei akties die variëren van psychologische oorlogsvoering (in de vorm van roddel) tot fysieke repressailles. Een progamma als het onderhavige kan, met name als de identiteit van de dader bekend is en deze voortvluchtig is, een katalyserende werking hebben."

Agressiviteit

kooijman: "Vaak zijn zware wetsovertreders in psychologisch opzicht als labiel te kwalificeren. Niet ondenkbaar is, dat de labiliteit van deze mensen dank zij de uitzending, waarbij in feite het gehele Nederlandse volk wordt verzocht om de jacht te openen, zal omslaan in een soort agressiviteit. Een agressiviteit die tot alles kan leiden en wellicht tot nieuwe misdrijven."

Sjaal-thrillers

Kooijman: "Van een aantal jaren geleden in Duitsland uitgezonden trhiller-serie Das Halstuch (de 'sjaal-thrillers') is achteraf bekend geworden dat deze uitzendingen voor twee moordenaars model hebben gestaan bij het plegen van een moord, die inderdaad ook met behulp van een sjaal werd gepleegd. Hoewel ik geneigd ben om dit gevaar van navolging als een overwegend fiktief gevaar te beschouwen, kan een en ander niet bij voorbaat worden uitgesloten."

Detective spelen

Kooijman: "Het is mogelijk dat dit type uitzendingen voor een aantal kijkers een stimulans is om zelf voor detective te gaan spelen, met alle risiko's van dien. Wat bijvoorbeeld te denken van mensen die geheel op eigen houtje de gangen van anderen natrekken, misschien opbellen en informeren bij derden en op deze manier een sfeer van verdachtmakingen rondom iemand kreëren.
Dat dit soort spelletjes tot de realiteit behoren, moge blijken uit een door de NOS gehouden onderzoek, dat mogelijk was dank zij het feit dat de AVRO in 1969 een aflevering van het Duitse opsporingsprogamma "XY-ungelöst" had overgenomen. Bij dit onderzoek werd de geënquêteerden onder meer de volgende vraag gesteld: 'Als er in uw omgeving een misdaad zou zijn gepleegd, bijvoorbeeld een inbraak, en u zou een vermoeden hebben wie het gedaan heeft, maar u weet het niet zeker, wat zou u dan doen?' Maar liefst 28% van de Nederlandse bevolking van 15 jaar en ouder gaf te kennen dat zijzelf op onderzoek zouden gaan. Maar ook de 49% die naar de politie stapt geeft te denken. Want wat gebeurt er in feite: Bij de politie komen allerlei tips binnen die op hun waarheidsgehalte dienen te worden geverifiëerd. Dat betekent, dat de politie inlichtingen moet inwinnen bij o.m. bekenden van degenen op wie deze tips betrekking hebben. En ook al doet de politie dit nog zo vertrouwelijk, onontkoombaar is dat er een sfeer van verdachtmakingen ontstaat rondom een aantal mensen waarvan het merendeel onschuldig is. Een sfeer die bovendien ook later voor de desbetreffende mensen in hun privé-leven (en wellicht zakelijke) nare gevolgen zou kunnen teweegbrengen. Want voor iemand die kwaad wil en bij wie de politie geinformeerd heeft, is het een koud kunstje om een en ander op min of meer suggestieve wijze door te vertellen en zodoende de persoon in kwestie ten onrechte in een kwaad daglicht te stellen. Op deze wijze zou dergelijk politie-onderzoek, zonder dat de politie zich bewust is, als een middel kunnen worden gehanteerd om andere mensen zakelijk of privé te boycotten."



Zwaktebod

Tegenover de mogelijke nadelen staat het grote voordeel, dat een betrekkelijk groot aantal onopgehelderde zaken alsnog worden geklaard, zoals bij Aktenseichen XY en bij vergelijkbare Engelse programma's ,'Police Five' en 'Crime Desk' is gebleken.
Een ander voordeel, dat door voorstanders als motief wordt gehanteerd om tot dit soort uitzendingen over te gaan, wordt door Kooijman van de hand gewezen: het ook door de AV RO genoemde motief dat via dergelijke uitzendingen het publiek erop wordt geattendeerd dat de politie al het mogelijke doet om oude, onopgehelderde misdrijven op te lossen. "Op deze wijze zullen deze uitzendingen ertoe bijdragen dat het geloof in de rechtsstaat weer toeneemt," betoogde o.a. het hoofd van de afd. informatieve programma's van de AVRO, Henk van der Molen.
„Hier is sprake van een misverstand", meent Ad Kooijman, "los van het feit dat de term 'het geloof in de rechtsstaat' een uiterst troebele term is waarmee allerlei politieke oplichters en diktators al eeuwenlang hebben gegoocheld."
Het komt mij voor, dat alleen al uit het feit dat de politie meent gebruik te moeten maken van dit soort uitzendingen, met alle daaraan verbonden risiko's, gekonkludeerd moet worden dat de voornaamste instantie die de staat een rechtsstaat dient te laten zijn, niet bij machte is om daar op eigen houtje voor te zorgen. Het lijkt mij nauwelijks aannemelijk, dat een dergelijk zwaktebod van de zijde van de politie het geloof in de rechtsstaat (zo dit al moet) bij het publiek doet toenemen. En wellicht wordt met deze uitzendingen juist een tegenovergesteld effekt bereikt."

Door de NOS

En tenslotte is drs. Kooijman van mening, dat — als er toch moet worden begonnen met zo'n opsporingsprogramma — dit niet door een partikuliere omroep als de AVRO of welke andere ook zou moeten verzorgd, maar door een algemeenheidsorgaan als de NOS.
"Zo'n programma mag immers geen aangelegenheid zijn waar zaken als ledenwinst en -verlies, al is het in tiende instanties, een rol spelen.
Om elke vorm van opklopperij bij voorbaat uit te sluiten zou het voor alle betrokkenen (politie, slachtoffers, wetsoverstreders) beter zijn — en formeel korrekter — als deze programma's door een orgaan als de NOS worden verzorgd, dat bovendien in het leven is geroepen om o.m. zaken van algemeen belang te behartigen."

RP MAGAZINE

Rp.org_RPM75_04_apr_nr.08_compri

Hoe selecteert het Korps Rijkspolitie zijn medewerkers ?

drs. G. Schmidt:

Sollicitant moet weten wat hem te wachten staat

interview: J. J. H. v. Aerssen



Drs. G. Schmidt (39), in 1964 aan de Rijksuniversiteit te Utrecht afgestudeerd in de experimentele psychologie, is sedertdien werkzaam bij de Rijks Psychologische Dienst in Den Haag als sectorpsycholoog t.b.v. de politie.
Daarvoor was hij enige jaren als psycholoog werkzaam in het bedrijfsleven.

Negentig procent van de sollicitanten bij het Korps Rijkspolitie valt af. Slects 10% komt als geschikt uit de "selectiemolen".
Wat hangt de jongeman, die bij het Korps Rijkspolitie solliciteert boven het hoofd?
Wat zijn de psychologische, c.q. karakterologische eisen, waaraan een toekomstige rijkspolitieman moet voldoen?
Kortom: hoe "selecteert" het Korps Rijkspolitie zijn medewerkers?
In een gesprek met RP-Magazine geeft drs. G. Schmidt, sector-psycholoog t.b.v. de politie bij de Rijks Psychologische Dienst, antwoord op deze vragen en daarnaast zijn visie op een aantal andere zaken, die met deze selectie verband houden.

Welk aandeel heeft de RPD in de selectie-procedure?

Drs. Schmidt: Om een algemeen heersend misverstand maar meteen uit de weg te ruimen: bij de *beslissing* over het al of niet aannemen van een sollicitant speelt de RPD een uitsluitend *adviserende* rol. De beslissing is uitsluitend voorbehouden aan het Korps Rijkspolitie en met name aan het Hoofd van het bureau personeelsvoorziening, dat in Utrecht is gevestigd.
Wel is in de loop der jaren het aandeel van de RPD in de selectie belangrijk toegenomen. Bleef dit in de begin-periode beperkt tot het uitbrengen van een psychologisch rapport, thans kan worden gezegd, dat de "psychologische test" vrijwel volledig is geïntegreerd in de totale selectieprocedure.

Waaruit bestaat die integratie?

Drs. Schmidt: Naast een frequent kontakt met het bureau personeelsvoorziening en — in mindere mate — met de algemene inspectie van het Korps, zijn er op het bureau personeelsvoorziening momenteel een aantal selectie-ambtenaren werkzaam die de sollicitanten interviewen aan de hand van een aantal vaste gezichtspunten.
Deze mensen weten wat zij van een adspirant mogen verlangen.
Daartoe hebben zij een rondgang door het korps gemaakt en een introductiecursus bij de R.P.D. gevolgd. Tenslotte werkt een psycholoog van onze Dienst op het bureau personeelsvoorziening mee in de selectie-procedure.
Wat zijn de (psychologische) eisen, waaraan een sollicitant moet voldoen?

Drs. Schmidt: De verstandelijke (intellectuele) kwaliteiten van een politieman moeten (minstens) op het niveau liggen van de groep jongelui met een Mavo- c.q. daarmee gelijkgesteld diploma. Iemand die sterk afwijkt van de gemiddelde prestatie van de tot deze groep behorende jongelui, biedt risico's bij de opleiding. De "verbale" kwalitciten drukken n.l. een belangrijk stempel op iemands geestelijke ontwikkeling. Een jongeman die het vermogen niet bezit om "zijn talen" te hanteren, zal onherroepelijk problemen opleveren. Hij zal dan ook in de test-situatie moeten aantonen, dat hij gebruik weet te maken van datgene wat hij op school geleerd heeft. Het diploma "sec" biedt te dien aanzien geen garantie. Dat is gebleken bij de evaluatie van opleidingsresultaten. Vijentwintig à 30 procent valt op deze test af.
Verder moet een politieman "goed uit zijn ogen kunnen kijken". Bij het selecteren wordt sterk gelet op het feit of de sollicitant in staat is om a. situatief en b. analystisch waar te

Rp.org_RPM75_04_apr_nr.08_compri

nemen. Aan de hand van een serie tests kunnen we nagaan, of de jongeman over een goed waarnemingsvermogen beschikt. Goed waarnemen biedt garantie voor zijn stabiliteit. Een slecht waarnemer zal sneller in paniek raken. Een goed waarnemer daarentegen zal een bepaalde situatie beter kunen taxeren en daardoor minder snel in paniek geraken. Er bestaat een duidelijk psychologisch verband tussen waarnemen en stabiliteit.

Evenwichtigheid

Een volgend punt is zijn geestelijke evenwichtigheid. Een politieman kan in situaties terecht komen welke men gerust als "stress-situaties" mag betitelen. Daarin worden aanslagen gedaan op zijn emotionaliteit, het vermogen een situatie te beoordelen (gevoelsmatig of zakelijk), e.d. Daarop selecteren we, eerlijk gezegd, vrij streng. De praktijk heeft n.l. bewezen, dat geestelijke onevenwichtigheid problemen veroorzaakt.
Om een voorbeeld te noemen: mensen met "lange tenen" of "een dunne huid" hebben vaak problemen. Samenvattend gesteld: mensen die té persoonlijk in een bepaalde situatie staan, krijgen vaak moeilijkheden. Bij jongere groepen is te dien aanzien dikwijls geen uitspraak te doen, daar de jongens nog te kinderlijk zijn. Die geven we dan de raad later (over een jaar b.v.) nog eens terug te komen.
Verder mag een politieman nooit ondoordacht handelen. De mate van zijn "impulsiviteit" speelt dan ook bij de selectie een grote rol. Hij moet zich onder alle omstandigheden kunnen beheersen. Vijfentwintig à dertig procent van de gegadigden valt op het punt van evenwichtigheid af.

Sociaal gedrag

In het politiewerk zit een belangrijk sociaal aspekt. Een politieman moet daarom een situatie kunnen taxeren, met name wat deze voor een 'burger' betekent. Daar moet hij uiteraard de juiste instelling voor hebben. Enerzijds mag hij niet té "stemmingsgevoelig" zijn, maar anderzijds ook niet té kil. In het eerste geval wordt hij in emotioneel opzich teveel, in het laatste te weinig door de buitenwereld aangesproken. Dit houdt uiteraard weer verband met emotioneel gedrag. Een politieman moet bereid en in staat zijn verantwoordelijkheid te dragen en af te leggen. Daarom gaan we ook na of hij voldoende "sociaal waardig" is. Of hij in staat is tot communiceren en of hij voldoende op anderen is gericht.

Blauwdruk

Al die aspecten — de intellectuele, sociale en stabiliteitsaspecten — samen, leveren als het ware een blauwdruk op van de sollicitant.

Procedure

Hoe is op dit moment de procedure?
Drs. Schmidt: Na sollicitatie wordt eerst nagegaan of de jongeman de opleiding verstandelijk aan kan. De tweede trap in de selectie is zijn waarnemingsvermogen. Voldoet hij aan deze normen, dan wordt met hem een "selectie-gesprek" gevoerd, waarover ik reeds eerder sprak. In dit gesprek wordt aandacht besteed aan o.a. motivatie, presentatie, oriëntatie, sociale instelling, e.d. Dan volgt een serie "karakterologische" tests. Het resultaat hiervan wordt bekeken door de aan het bureau personeelsvoorziening verbonden psycholoog van onze Dienst en doorgesproken met het selectie-team. Voor de goede orde: de sporttest, medische keuring, antecedenten-onderzoek, etc. laat ik hier buiten beschouwing.
Al deze aspecten van de procedure samen monden uit in de vraag: doorgaan of stoppen met de selectie? Het antwoord hierop is voorbehouden aan het Hoofd van het bureau personeelsvoorziening.
Het zal duidelijk zijn, dat voor een goede gang van zaken een goed samenspel tussen het bureau personeelsvoorziening en de RPD is vereist.
En dat samenspel, die nauwe samenwerking is er dan ook.

Kan een sollicitant zich op zijn psychologisch onderzoek "prepareren"?

Drs. Schmidt: Ik acht het van groot belang, dat een jongeman weet wat hem op zo'n selectie-dag boven het hoofd hangt. Concrete informatie hierover, door b.v. schooldekanen en voorlichtingsambtenaren, lijkt mij wenselijk. Hij kan er zich dan op voorbereiden. Het kan zelfs selectief werken, ingeval een jongeman bij het vernemen van de eisen — zoals die hiervoor werden opgesomd — bij zichzelf constateert hieraan niet te kunnen voldoen.

Kan een sollicitant kennis nemen van het resultaat van zijn psychologische test?

Drs. Schmidt: Het psychologisch onderzoek vormt een integraal onderdeel van de totale selectie-procedure. Een deel dus van werving, selectie en beoordeling. Niemand wordt uitsluitend op grond van het psychologisch onderzoek afgewezen. Krijgt hij van het Korps te horen, dat de resultaten van het psychologisch onderzoek bij de afwijzing doorslaggevend zijn geweest, dan heeft hij er zondermeer *recht op* zijn psychologische test met de psycholoog door te spreken. Het initiatief hiertoe moet echter van hem uitgaan.

Kan iemand, die op grond van de psychologische test is afgewezen, daarvan nadeel ondervinden bij sollicitatie naar andere overheidsfuncties?

Drs. Schmidt: Absoluut niet. Wij beoordelen uitsluitend en alleen tegen de *achtergrond van de functie*. Bij sollicitatie naar een andere overheidsfunctie speelt een eerder afgelegde psychologische test geen ondoorzichtige rol. Wel kunnen de testresultaten bruikbaar zijn in de psychologische advisering voor een nieuwe functie.
Daartoe moet de sollicitant de R.P.D. echter opnieuw machtigen en weet hij altijd waar hij aan toe is.
Het bestaan van een zogenaamde "zwarte lijst" bij de RPD, zoals onlangs in een dagblad werd gesuggereerd, is dan ook absoluut onjuist.
Iemand die wordt afgewezen voor de politie, kan uitermate geschikt zijn voor een andere (overheids)functie.
Daarnaast heeft het psychologisch rapport slechts een beperkte geldigheidsduur. Voor de politie, waarbij overwegend — nog in een bepaald ontwikkelingsstadium verkerende — jeugdigen solliciteren, is dit op één jaar gesteld. Daarna *moet*, bij eventuele sollicitatie, een nieuw onderzoek plaatsvinden.

Generaal W. M. Rehorst

DE SURVEILLANCE basis van de politietaak



Interview: J. . H. v. Aerssen.

"Eerder heb ik een kreet gelanceerd met de vraag: "Is de politie nog wel op de goede weg?" (RPm sept. 1973) Op deze kreet werden enkele reacties ontvangen. Deze reacties waren zeer verschillend. Er waren reacties van "wij zijn het helemaal met u eens", en van "u bemoeit zich met het beleid".
De laatste reactie heeft mij tot denken gezet. Zo zelfs, dat een op papier staande gedachte over de nachtsurveillance werd weggelegd. Omdat er werd gezegd, dat ik me bemoeide met het beleid."
Dit schrijft opperwachtmeester C. Klok uit het Gelderse Druten en hij vraagt zich af of iemand die wil meepraten en meedenken over zaken waarmede hij dagelijks wordt geconfronteerd, verweten kan (mag) worden, dat hij zich "met de leiding bemoeit"?

Generaal Rehorst: De opvatting dat iemand zich 'met het beleid bemoeit', omdat hij wil meedenken en meepraten over zaken, die hij tenslotte zelf moet uitvoeren, acht ik onjuist. Met meedenken en meepraten in de uitvoering van het beleid, zijn we allemaal gebaat. Ik vind, dat elke rijkspolitieambtenaar daartoe gerechtigd is, waarbij hij zich uiteraard wel aan de spelregels dient te houden.

Opper Klok vindt, dat de surveillance in het huidige bestel niet aan zijn trekken komt. Hij acht de tijd daar, om in de groepen tot een 'algemene surveillancedienst' te komen. Een surveillancedienst, die dag en nacht doorgaat. Een algemeen toezicht, zegt hij, zal zeker zijn invloed doen gelden op de criminaliteit. Verder pleit hij voor het instellen van 'wijkagenten', die het verloren gegane contact met de bevolking in de dorpen en wijken moeten herstellen en die de dagelijkse problemen van de bevolking dienen op te vangen.

Generaal Rehorst: De 'hartekreet' van de vraagsteller naar een "algemene surveillancedienst" in de groep, met open surveillance in de woonkernen en auto-surveillance in "het veld" en op de grote wegen, is ook mij uit het hart gegrepen. Ik dacht overigens, dat dit eveneens een grote zorg is voor de districtscommandanten. De grote tekorten en de noodzaak om bepaalde zaken te centraliseren, brengt de surveillance in ernstig gevaar. Surveillance wil zeggen: waken over en zorgen voor, zaken van eerste orde voor de politie.
Het is de basis van de politietaak.

„Wijkagent" geen maatschappelijk werker

Daar begint ook de 'crimeprevention'. Persoonlijk ben ik dan ook voorstander voor instelling van de 'wijkagent', die - mits goed opgeleid - kan aangeven waar en hoe de surveillance moet worden uitgevoerd. De 'wijkagent' moet de herkenbare vertegenwoordiger zijn van het overheidsapparaat, dat politie heet.
Waarbij ik aanteken, dat hij geen maatschappelijk werker dient te zijn. Daarvoor zijn mensen van andere disciplines geroepen. De 'wijkagent' dient de maatschappij uit hoofde van zijn speciale functie op zijn eigen wijze. Vergelijkenderwijs: een metselaar, timmerman, schilder en electricien kunnen samen een goed huis bouwen, maar als ze zich op elkaars terrein begeven, loopt de zaak fout.

Adjudant H. v.d. Woude (Lienden) vraagt zich - i.v.m. het verschil in waardering van functies na overgang van rijks- naar gemeentepolitie, zowel in de executieve als de administratieve sector, af of er geen sprake is van hetzij onderwaardering bij de rijks- c.q. overwaardering bij de gemeentepolitie.
Verder of de invoering van de rang van adjudant voor plaatsvervangend groepscommandant geen onderwaardering inhoudt voor de groepscommandant?

Generaal Rehorst: Een algemene opmerking vooraf. Ik hoop, dat men er begrip voor zal weten op te brengen dat niet *alle* vragen die uit het Korps naar voren komen door mij op deze plaats kunnen worden beantwoord in een vorm zoals de vraagsteller dat wellicht verwacht en dat ik mij het recht voorbehoud bepaalde vragen, hetzij persoonlijk (aan de vraagsteller) te beantwoorden, hetzij door te spelen naar instanties waar zij naar mijn mening thuishoren. Deze vraag behoort m.i. tot die categorie.
Desondanks wil ik hier wel opmerken,

Rp.org_RPM75_04_apr_nr.08_compri

dat ik het op de wijze zoals hij de vraag stelt (vraagsteller trekt een vergelijk tussen rijks- en gemeentepolitie) niet geheel met hem eens ben. De organisatie van rijks- en gemeentepolitie is dermate verschillend, dat het zonder meer vergelijken van bepaalde functies niet opgaat. Waarbij ik om maar iets te noemen denk aan de "ondersteunende" onderdelen, zoals verkeers- en rechercheonderdelen, die de adjudant-groepscommandant in tegenstelling tot de gemeentepolitie ten dienste staan.
Het lijkt mij echter goed, alvorens mijn antwoord nader te bepalen, deze problematiek in zijn algemeenheid in een districtscommandantenvergadering aan de orde te stellen. Deze kunnen het op hun beurt met de groepscommandanten bespreken.
Daarnaast acht ik b.v. de Algemene Dienstcommissie het geëigende orgaan om deze kwestie te behandelen.

RPm.: Er komen bij het korps steeds meer jonge officieren op verantwoordelijke posten, zoals recherche-officier, officier verkeerszaken, etc. Acht u deze officieren, uit oogpunt van ervaring, daarvoor niet te jong?

Generaal Rehorst: Deze ontwikkeling is uit de nood geboren. Ook de leiding heeft zich deze vraag wel eens gesteld. Laat ik vooraf zeggen, dat de wijze waarop deze jonge officieren hun taak vervullen, boven alle lof is verheven. Ik heb daar - oprecht - de grootste waardering voor.
Dit 'probleem' speelt overigens evenzeer bij de gemeentepolitie.
En bij de bezetting van kader-functies zien we al niet minder. Ook daar komen steeds meer jonge mensen op zeer zware en verantwoordelijke posten. Vooruitlopende op het rapport van de 'werkgroep officieren-bestand' worden reeds nu van de academie komende officieren een aantal jaren (het juiste aantal is nog niet bekend) "toegevoegd", teneinde ervaring op te doen in alle facetten van het politiewerk. Ik voeg daar volledigheidshalve aan toe, dat echter ook thans de officieren in de functies die u noemde "staf-officieren" zijn en dus geen zelfstandig commando voeren.

POSTBUS 399
EDE

Reacties van lezers op de inhoud van RP-Magazine kunnen worden ingezonden aan: Eindredactie RP-Magazine, Postbus 399, Ede
Hoe korter en bondiger uw brief des te groter de kans op plaatsing.



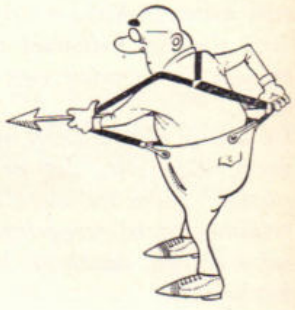

"Ambachtsgericht"

Toen ik enige tijd geleden — ik maakte deel uit van een panel, wat vragen zou beantwoorden aan, op werkbezoek gekomen kamerleden — de vraag kreeg voorgeschoteld of de opleiding van wachtmeesters "ambachtsgericht" was, bedacht ik mij, dat zelfs simpele vragen, soms moeilijk te beantwoorden zijn.
Je kunt je namelijk afvragen wat onder opleiding van wachtmeesters moet worden verstaan. De gehele begeleiding tot dat de wachtmeester zelfstandig kan werken of alleen de korte tijdsspanne, dat hij op de schoolbanken zit.
Ik begreep, dat de vragensteller de laatste periode bedoelde. Het panel maakte namelijk deel uit van de opleidingsschool. Zomaar ja of neen zeggen, zonder toelichtende motivering, zou afbreuk doen aan de opleidingsmethodiek. Met 'ja' zou ik trouwens de plank ver mis slaan en met 'neen" ons zelf verloochenen.
Ik dacht namelijk aan de jonge mensen die met bestemming RP te Water, het Verkeer of de dienst Luchtvaart een Arbeidswet en nog heel veel andere zaken, als overtollige ballast in een overvol lesprogramma mee moeten torsen.
Vooral de "waterman" komt weinig aan zijn trek. De vaarreglementen zijn allang van het programma geschrapt.
Ik dwong mijn gedachten naar de ruggegraat van ons korps; de Landdienst, Ik herinnerde mij een telefoongesprek met een jonge wachtmeester, die vertelde de vorige avond om 11 uur bij een huiselijke twist te zijn geroepen en als maatschappelijk werker de huwelijksproblemen moest aanhoren.
Zijn jongere collega, die een dag te voren de overblijfselen van een kleuter die tegen een trein was gelopen, moest verzamelen. Ik dacht aan de jonge wachtmeester, die ergens in Friesland een café was uitgeslagen.
Ik bedacht mij, dat ik de politicus moest antwoorden.
Kun je zwemmen leren zonder water? Kan een opleiding "ambachtsgericht" zijn?

Barnaard.

Rp.org_RPM75_04_apr_nr.08_compri

info RP intern

RP-opleidingsschool Harlingen . 15

Verkeersschool leverde eerste rij-specialisten af 17

District Amsterdam nam opvang en bijscholing jong personeel ter hand . . . 18

Overste Borra directeur Kaderschool Apeldoorn 19

Aan deze INFO-INTERN werkten mee:

A. A. Bliek, J. Crezee, B. M. van Harskamp, F. Kockelmann, G. M. Koning, B. Roomer.

Eindredaktie:

J. J. H. van Aerssen.

Het bij nacht verlichtte bord aan de ingang laat aan duidelijkheid niets te wensen over. (Foto: A. L. van Ooijen)



Derde opleidingsschool "opereert" in voormalig ziekenhuis

Waar eens internisten en andere specialisten hun diagnoses stelden, "doktert" sedert januari van dit jaar majoor B. v. Twillert met zijn staf aan de opleiding van toekomstige rijkspolitiemannen.
De poliklinieken van het voormalig Oranje-ziekenhuis in Harlingen hebben daarmede een andere bestemming gekregen. Evenals het gehele ziekenhuis, dat door het Rijk werd aangekocht om er de derde opleidingsschool van het Korps Rijkspolitie in te vestigen.

Complex

Het gebouwencomplex, dat als ziekenhuis in november 1961 in gebruik werd genomen, bestaat globaal genomen uit een operatie-, bedden-, en keuken afdeling en poliklinieken. Daarnaast nog een zusterhuis voor het verplegend personeel.

Zusterhuis

De Rijksgebouwendienst is erin geslaagd van het zusterhuis een "Hiltonachtig" legeringsgebouw te maken, waarin 92 adspirannten een comfortabel onderkomen vinden, met uitzicht over de Waddenzee. De (vrijwel alle) één persoonskamers zijn voorzien van een ingebouwde kast en warm en koud stromend water. Sommige beschikken zelfs over eigen douche en toilet. Vaste vloerbedekking completeert het geheel tot een "warm" onderkomen.

Operatiecentrum

De directeur van de school, majoor B. van Twillert, "opereert" met zijn assistenten vanuit de tot stafafdeling omgebouwde poliklinieken. Men treft er verder onderkomens aan voor de bureaus voeding en verzorging, inter-

• wegenbouw
• industriebouw
• betonbouw
• betonmortel

bruil-arnhem

Driepoortenweg 22
Tel. 085 - 62 91 00*

DOORNBOS TRANSPORT n.v.

voor
bijzondere transporten
per dieplader
door
geheel Europa

ROTTERDAM
Breevaartstraat 3 - 5
Telefoon 15 50 66

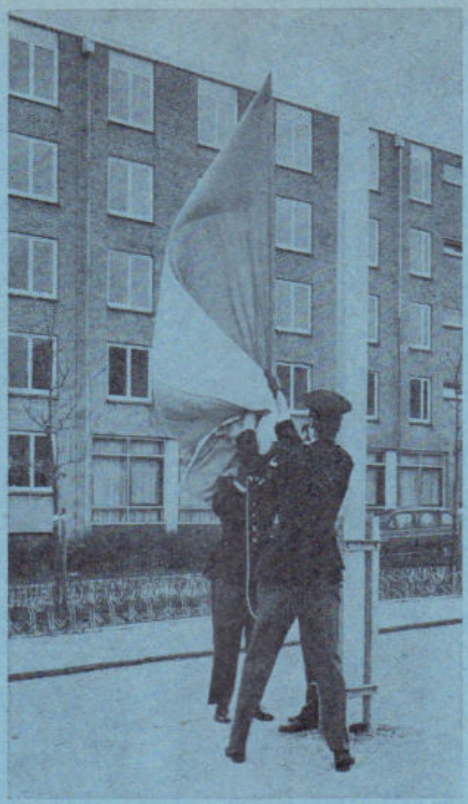

Een stevige bries maakt de vlaghijsing tot een niet geringe opgave. (Foto: G. M. Koning)

ne dienst, financiële zaken en algemene zaken.

Communicatie

Vanuit het wachtlokaal is via een geluidsinstallatie elke afdeling, zelfs muzikaal, te bereiken. Individueel zijn de stafleden van hieruit door middel van een zogenaamd 'piepertje' bereikbaar. Verder bevindt er zich de centrale brandmeldingsinstallatie en de lestijdsignalering.

Keuken

De keuken — het hart van de soldaat is zoals bekend door de maag bereikbaar — is afgestemd op 350 warme maaltijden per dag. Dezec apaciteit is echter blijkbaar berekend naar de eetlust van patienten en niet naar die van jonge, levenslustige, jongemannen. De koks en de menagemeester hebben dan ook hun handen vol aan het dagelijks stillen van de honger der ongeveer honderd leerlingen.

Beddenhuis

De lessen worden momenteel nog in het "beddenhuis" gegeven. Vier klassen van elk 23 adspiranten zijn ondergebracht in de zes-persoons ziekenzalen. Als alles goed gaat zullen echter volgende maand 18 moderne les-

Zo te zien ziet de staf de toekomst optimistisch tegemoet. (Foto: A. L. van Ooijen)



lokalen gereed zijn in de voormalige operatie-afdeling. Het beddenhuis zal dan worden omgebouwd tot legeringsruimte.

Planning

In de planning voor de definitieve afbouw van de derde opleidingsschool is nog opgenomen: een nieuwe keuken, recreatieafdeling, derde legegeringsgebouw en een sportafdeling, met binnen- en buitenaccommodatie.
De binnen-accommodatie zal bestaan uit een sporthal, twee dojo's en doucheruimten. De sportterreinen omvatten ondermeer een voetbalveld, sintelbaan, hoog- en verspringbakken en kogelstootringen, met gelegenheid om klassikaal kogel te stoten (wat daar dan ook de bedoeling van mag zijn, redactie).
Een ondergrondse schietbunker, met daarboven een "praktijkstraatje" (groepsbureau, winkels, bank, café, etc.), completeren het geheel.
Eind 1976 hoopt men alles klaar te hebben.

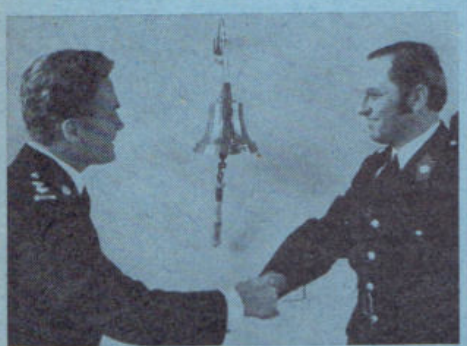

Een handdruk tussen overste B. van der Meer en majoor B. van Twillert bezegelde de overdracht. (Foto: Friesch Dagblad)

Vanaf het moment dat majoor Van Twillert op 6 januari j.l. met het luiden van een scheepsbel Harlingen officieus in gebruik stelde, draait de school echter op volle — beschikbare — kracht.

G. M. Koning.



V.l.n.r. Overste E. Spierenburg, wmr. 1e kl. E. Eekma, adjudant F. Heemsbergen, adjudant A. Bloemen en overste C. W. Bloemers.
(Foto: Verkeersschool Korps Rijkspolitie)

Verkeersschool leverde de eerste „rij-specialist" af

In Bilthoven reikte de commandant van de Verkeersschool, overste C. W. Bloemers, onlangs het eerste Korpsrijbewijs met de aantekening "specialistische rij-opleiding" uit aan de wachtmeester 1e klasse E. Eekma van de Veiligheidsdienst Koninklijk Huis.

Nieuwe opleiding

Het scala van rij- opleidingen aan de Verkeersschool werd enige tijd geleden uitgebreid met de 'Primaire Rij-opleiding Observatieteams (P.R.O.). Gelet op de taak van deze teams stelt de opleiding bijzonder hoge eisen aan de rijvaardigheid van de candidaten.
De opleiding duurt 3 weken, waarna de candidaat als 'voorlopig geschikt' teruggaat naar zijn onderdeel. Na ongeveer drie maanden wordt de opleiding afgesloten (2 dagen).
Heeft de candidaat de opleiding met goed gevolg doorstaan, dan krijgt hij als bewijs van zijn verhoogde rijvaardigheid op het Korpsrijbewijs de aantekening 'specialistische rijopleiding'.
Bij de eerste uitreiking, die met enig ceremonieel gepaard ging, waren ondermeer aanwezig het hoofd van de Veiligheidsdienst Koninklijk Huis, overste E. Spierenburg, adjudant F. Heemsbergen van deze dienst, adjudant A. Bloemen, hoofd Sectie Rijtechnieken van de Verkeersschool en opperwachtmeester Th. Jaarsma, coordinator.

GELEZEN:
in dagrapport

. . . bestuurder reed over de S . . kade, in de richting van de voor bestuurder als voorrangsweg aangeduide burgemeester K-weg, met de bedoeling de kruising met de burgemeester K-weg recht over te steken.
De Burgemeester is verdeeld in twee rijbanen, gescheiden door een middenberm . . .
(Met zo'n burgemeester kun je nu echt alle kanten op, redactie).

---

district Amsterdam nam "opvang" en bijscholing van jong personeel ter hand

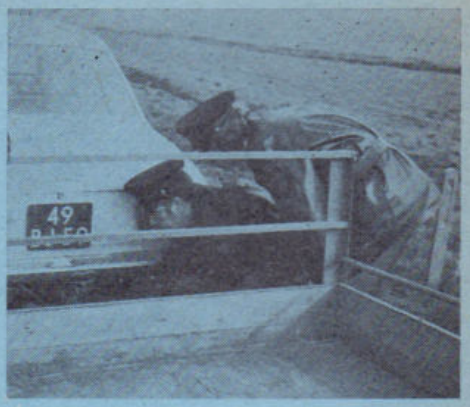

In het district Amsterdam is men gestart met een nieuwe wijze van benadering in de opvang en bijscholing van jong personeel.
Aan de hand van besprekingen met de groepscommandanten is een programma tot stand gekomen, dat er als volgt uitziet:

1. Een week (de eerste) op de groep, waarbij door groepscommandant en mentor zoveel mogelijk een vaste dagindeling wordt gevolgd.
2. Vervolgens vier weken stage bij de parketgroep, recherchegroep, verkeersgroep en de meldkamer. Bij elk onderdeel een week, met dien verstande dat de laatste dag bij de recherchegroep wordt besteed aan de technische recherche.
3. Vier weken praktijkscholing.
   Hierin wordt ondermeer aandacht besteed aan praktische controle op maximum-snelheid, rij- en kentekenbewijzen, verlichting, algemene controle op motorvoertuigen, behandeling van aanrijdingen. Deze onderdelen, waarvan slechts een summiere opsomming werd gegeven, worden afgewisseld met excursies naar rijkspolitie te water, dienst luchtvaart, etc.

De bij de praktische controles te maken processen-verbaal zijn gelimiteerd, afhankelijk van de soort en zwaarte.
Aan elke praktische oefening gaan één of twee uur theorie voooraf, afhankelijk van het onderwerp.
De lessen (zowel theorie als praktijk) worden gegeven door eigen door de groepscommandant aan te wijzen personeel.



Begeleiding

Iedere groep — per 1 januari 1975 werd met een groepje van vier wachtmeesters gestart — heeft een vaste begeleider. Deze introduceert hen bij de groepen en begeleidt ze op "hun verdere weg". Aan het einde van de periode maakt hij een rapport van zijn bevindingen.

De wachtmeesters zelf houden bij toerbeurt een normaal dagrapport bij. Algemeen is men over de tot nu toe gevolgde procedure enthousiast en verleent men er alle medewerking aan.
Regelmatig worden bijeenkomsten gehouden, zowel tussen de begeleiders als met de stagiairs, om na te gaan of mogelijk wijzigingen in de procedure moeten worden aangebracht.
Na afloop van de eerste "bijscholing" werd het programma nog eens extra onder de loupe genomen, waarbij enkele wensen — zoals de beschikking over een "eigen" GSA — aan het licht traden.
De stagiairs zelf waren over deze wijze van opvang zeer positief en enthousiast.



J. Crezee owmr. algemene dienst,
stafdistrict Amsterdam.

drie maanden Kaderschool in Apeldoorn

Overste Borra volgt overste Van Laar op

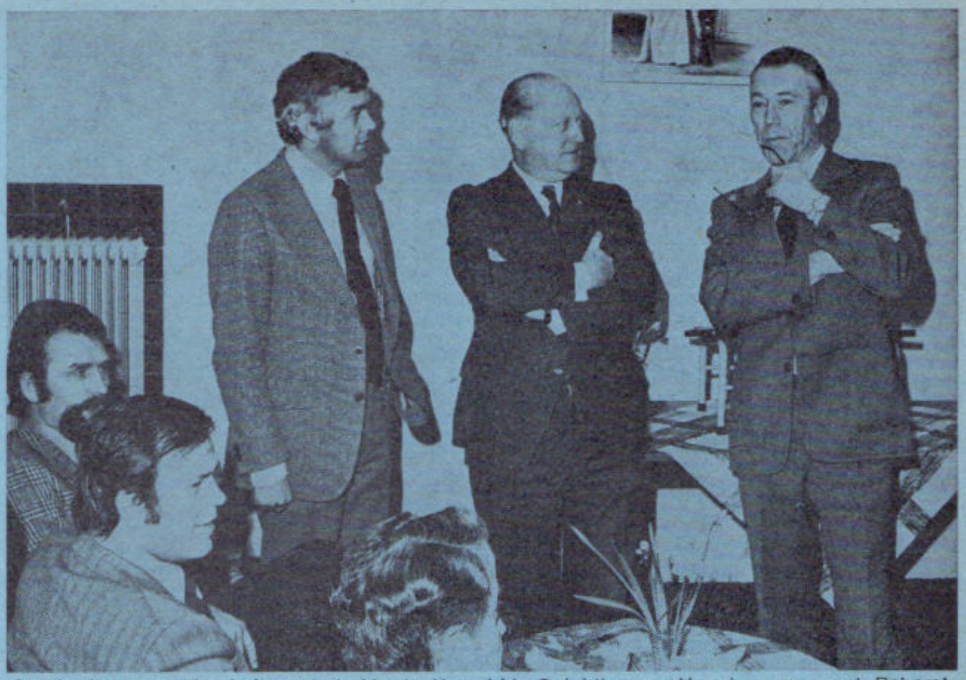

Op de foto staande: Luitenant J. M. de Vos, hfd. Opleiding en Vorming, generaal Rehorst, overste P. H. Borra; op de foto zittende: de cursisten de owmrs. Bruinst en Feijen en de overste Van der Meer. (Foto: W. Tromp)

Het aan alle formele en informele relaties gezonden 'verhuisbericht' dat de Kaderschool van het Korps Rijkspolitie per 1 januari 1975 gevestigd is te Apeldoorn op het adres Arnhemseweg 348, betekent dat dit instituut na vele jaren haar vaste zetel heeft gekregen in het rijkspolitie-Opleidingscentrum.
Het betekent tevens dat de commandant voortaan "directeur" heet en dat de naamsverandering aansluit bij de algemeen aanvaarde opvattingen hieromtrent.
Inmiddels was ook nog een directeurswisseling bekend geworden.
Overste van Laar, vele jaren intensief werkzaam en betrokken bij kader-opleiding en vorming, besloot namelijk terug te gaan naar de practische dienst en wel als stafofficier algemene dienst, tevens waarnemend commandant in het district Apeldoorn.
Op 31 januari l.l. namen we afscheid van overste van Laar temidden van staf en cursisten van de nauwelijks gestarte cursus 1975-I.
Bij deze gelegenheid bood de heer Van Laar de kaderschool een fraaie kaarsenstandaard aan waarbij hij, zoals altijd de relatie leggend, opmerkte in dit geschenk "een drager van licht" te zien, maar ook "een stevige basis en in het midden der kaarsen een pit van waaruit het licht tot ons komt".
Luitenant de Vos — hoofd opleiding en vorming — verrast door het prachtige geschenk, sprak zijn en onze waardering uit voor de zeer goede jaren met de heer Van Laar.
Namens de cursisten werd de overste een andere lichtbron aangeboden, namelijk een looplamp, terwijl staf en medewerkers de scheidende handvaardige chef een kabelhaspel en een aantal boren aanreikten.

Opperwachtmeester J. L. J. Peters wordt als eerste cursist in Apeldoorn door de directeur verwelkomd.

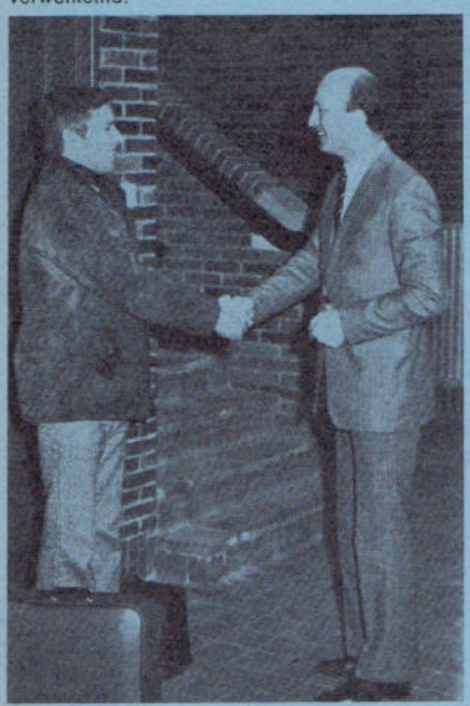

Commandowisseling

Op 15 februari werd tot directeur van de kaderschool benoemd, de overste P. H. Borra, tot die datum stafofficier algemene dienst en waarnemend commandant in het district Zwolle.
Bij de installatie van de heer Borra door de algemeen inspecteur, generaal Rehorst, in de kantine van de kaderschool, in het bijzijn van overste Ittman, districtscommandant te Apeldoorn, overste Van Laar, overste Van der Meer, directeur van de primaire opleidingsschool, dhr. Campschreur en Seegers van de Rijksgebouwendienst, tekenden wij het volgende op uit de mond van de heer Rehorst "Ik wil eerst de schijnwerper richten op de heer Van Laar, die op zo'n bescheiden wijze afscheid heeft genomen van zijn dierbare kaderschool. U hebt de kaderschool gemaakt."
De heer Rehorst vervolgde: "Met bijzonder veel genoegen richt ik mij nu tot zijn opvolger, de heer Borra. Ik heb u bij de minister voorgesteld omdat ik de overtuiging heb dat de kaderschool onder uw leiding verder kan floreren. Uw kennnis van zaken, uw rechtschapenheid, uw grote werklust garanderen dit".
„Ik hoop dat we binnen redelijke termijn zullen bereiken, dat de kaderschool een vormingscentrum wordt van geselecteerde politieambtenaren als "doorgangsinstituut" tot de kader- en misschien ook de middenrangen. Voor u mijnheer Borra, ligt een bijzondere taak te wachten".
De heer De Vos, die namens staf en

medewerkers sprak, zei o.a.: „Er zijn voor een directeur wel een aantal criteria te noemen, maar als ik het goed bekijk zijn we er met de benoeming van de heer Borra goed afgekomen. Wij willen dan ook graag constructief meewerken en aan uw medewerkers zal het niet liggen. Ik reik u dan ook graag de hand."

De heer Borra die een spontaan betoog hield, trok een aantal conclusies waarbij hij ondermeer opmerkte:

"De tijd dat commandanten van scholen eenvoudigweg bevelen gaven, is allang voorbij en de besluitvorming in de leiding komt tot stand via overleg en beraad. Aan een commandant is derhalve geen behoefte meer, althans niet hier.

Wij zijn verheugd dat u, generaal, deze installatie hebt willen verrichten en wij zien hierin dat u aan deze kaderschool een zeer belangrijke functie toekent. Naar onze mening terecht.

De kaderschool staat voor de immense taak in de behoefte te voorzien, niet alleen voor de toekomst, maar ook in de nog bestaande behoefte als gevolg van de opgelopen achterstand.

Kader- en vormingscursussen, conferenties en herscholingscursussen zijn ondenkbaar wanneer de kaderschool niet beschikt over een ruime staf van docenten, over personeel voor documentatie, planning, administratie en onderwijsassistenten.

Het is uit dien hoofde dat de leiding van deze school, nu u, generaal, door uw aanwezigheid en in uw toespraak blijk hebt gegeven de belangen van de school hoog aan te slaan, op u een beroep doet bij de minister van justitie onze voorstellen voor een goede stafbezetting en noodzakelijke uitrusting en huisvesting te ondersteunen."

De heer Van der Meer in een geestige speech:

"De reden dat ik hier aanwezig ben, is wel dat ik buurman ben van de kaderschool en van de heer Borra.

Het is volgens mij een uitstekend uitgangspunt voor een nieuwe directeur dat de heer Borra een geweldig open oog heeft voor de practische dienst.

We hebben een gesprek gehad hoe onze manieren zouden zijn, maar laten we het niet te ingewikkeld maken.

Ik hoop van harte dat we in een goed en prettig verband samen mogen werken.

Laat het contact tussen de opleidingsschool en de kaderschool zich mogen bevinden in de effectuering tussen twee uitersten, namelijk: "Beter een goede buur dan een verre vriend" aan de ene kant. Aan de andere kant: "Al te goed is buurmans gek".

Als we daartussen mogen leven, zullen we samen een happy leven hebben".

Inmiddels is de tweede cursus van dit jaar van start gegaan. We verwachten er veel van.

B. M. v. Harskamp.



Heerlijk Helder Heineken





Foto: Studio Widdershoven, Maastricht

Willem en Ton een paar apart . . .

Hoe komen een TV-grootheid en een opperwachtmeester der rijkspolitie samen in een R.K. Kerk te kollecteren? De oplossing lijkt ingewikkeld, maar is in wezen vrij simpel.
Opperwachtmeester Ton Jorna is als meervoudig Limburgs 'kampioenbuutrereedner' in Limburg (en ver daarbuiten) een bekend figuur. Wie Willem Duys is behoeft, dachten we, geen nadere uitleg. Ton Jorna is een goede vriend van Pierre Huyskens, hoofdredacteur van het Limburgs Dagblad. Huyskens en Duys kennen elkaar van AVRO's Televizier. In het kader van een progamma voor deze rubriek maakten zij een reis door Afrika, waar zij de Roermondse arts dr. Rob Fincken ontmoetten, die daar onder zware en vaak moeilijke omstandigheden zijn heil brengend werk verricht. Duys, zelf niet katholiek, werd zó door dit werk gegrepen, dat hij beloofde medewerking te verlenen aan de ieder jaar in Nederland gehouden Memisa-collectes (medische missie actie). Ton Jorna kende Duys van een optreden in Laren voor Duys' tennisclub.
En zo kon het gebeuren, dat het 'paar apart' in februari van dit jaar in de H. Hartkerk te Roermond de collecte verzorgde, nadat Willem Duys de aanwezigen vanaf de kansel had toegesproken. De opbrengst in twee diensten bracht f 4.650,— op Zij is bestemd om er de kosten mee te helpen dekken van een door dr. Fincken geschreven boek over tropische ziekten. De uitgave van dit kostbare werk, dat in de Franse taal werd geschreven, kost *f* 40.000,—.

Waardering van Korps Mariniers voor wachtmeester Kuyk

Van oktober 1974 tot en met januari 1975 heeft de bij het district Amsterdam als sportinstructeur ingedeelde wachtmeester 1e kl. G. M. W. Kuyk, als karate-specialist, les gegeven aan de leden van de Bijzondere Bijstandseenheid van het Korps Mariniers. Op 24 januari j.l. gaf hij zijn laatste les, waarbij hem de waardering van de zijde van het Korps Mariniers niet werd onthouden.
Luitenant-kolonel der mariniers, M. J. Wolters, commandant van de Eerste Amfibische Gevechtsgroep, overhandigde hem als blijk van deze waardering een kristallen asbak met het Korpsembleem.
Wachtmeester Kuyk onderstreepte in zijn dankwoord de prettige wijze van werken bij het Korps en prees de mariniers op zijn beurt voor hun inzet en aandacht tijdens de lessen.

Wachtmeester Kuyk in actie (links) (Foto: Kon. Marine, Sectie film- en fotodienst)

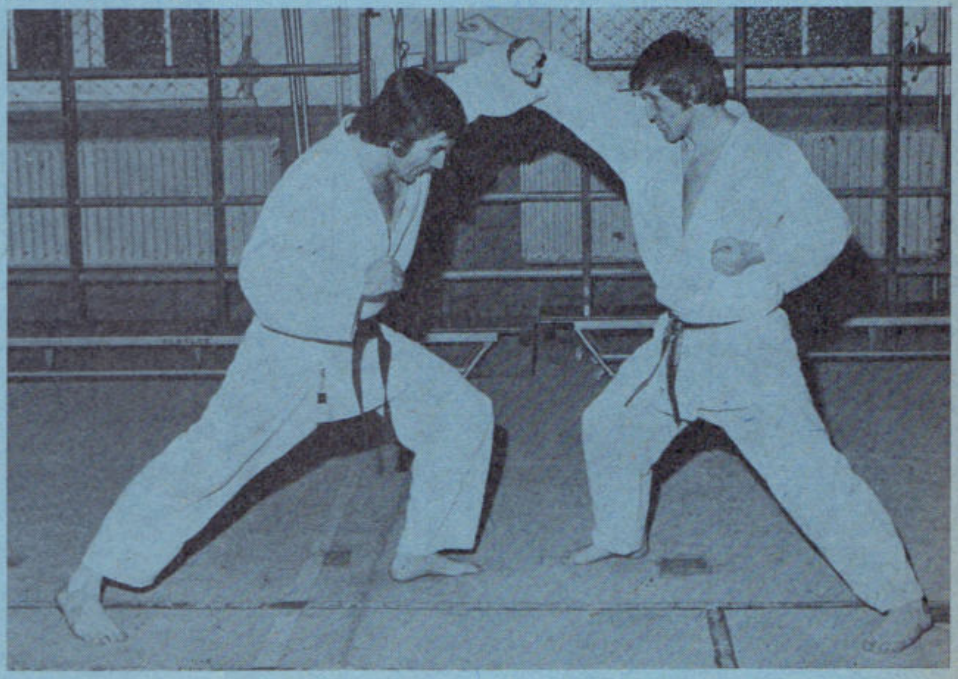

Groep Valkenisse kreeg nieuw groepsbureau en nieuwe groepscommandant



Tegelijk met de benoeming van een nieuwe groepscommandant, adjudant F. Burgler, kreeg de groep Valkenisse een nieuw groepsbureau. Burgemeester S. Francke stelde op 20 januari het in Zoutelande gelegen fraaie complex officieel in gebruik. De opening ging gepaard met een "show", waarin het Korps Rijkspolitie zijn onderscheiden onderdelen etaleerde.
Voor de verhuizing was het groepsbureau gevestigd in een uit 1920 daterende Marechaussee-kazerne, die zijn beste dagen reeds lang achter de rug had. Geen wonder dat men in de groep Valkenisse blij is met de nieuwe behuizing, die ongetwijfeld een gunstige invloed op de dienstuitoefening zal hebben.

(Foto: Techn. Recherche, 's-Gravenhage)

---

even noteren: naam, adres en telefoon van uw info !

DISTRICT ALKMAAR
L. OTTEN, adj. alg. dienst
Bureau: Kennemerstraat 128, Alkmaar
tel. 02200 - 1 64 44 (thuis: 02207 - 1 17 87).

DISTRICT AMSTERDAM
B. ROOMER, adj. alg. dienst
Bureau: Sarphatistraat 110, Amsterdam
tel. 020 - 22 63 22 (thuis 02990 - 2 10 52).

DISTRICT APELDOORN
W. VAN MIDDELKOOP, owmr. v.a.
Bureau: Fauststraat 7, Apeldoorn
tel. 05760 - 1 33 44 (thuis Zwaalkolk 10, Wapenveld 05206 - 87 22).

DISTRICT ASSEN
F. SCHOLTEN, owmr. v.a.
Bureau: Beilerstraat 127, Assen
tel. 05920 - 1 77 77 (thuis: 05920 - 1 45 94).

DISTRICT BREDA
H. J. KLOEZEMAN, adj. alg. dienst
Bureau: Kraanstraat 5-b, Breda
tel. 01600 - 2 40 61 (thuis 013 - 67 01 81).

DISTRICT DORDRECHT
A. HUIZING, owmr. v.a.
Bureau: Achterom 83, Dordrecht
Postbus 174, tel. 078 - 3 31 88.
(thuis 01880 - 1 53 14).

DISTRICT EINDHOVEN
E. P. M. VAN DOOREN, owmr. v.a.
Bureau: Ekkerstraat 2, Eindhoven
tel. 040 - 51 20 38 (thuis: 040 - 6 27 91).

DISTRICT 's-GRAVENHAGE
Th. SPELT, owmr. DIR
Bureau: Koninginnegracht 45-46, Den Haag
tel. 070 - 46 94 20 (thuis: 01710 - 5 24 97).

DISTRICT GRONINGEN
H. J. KUIPER, owmr. v.a.
Bureau: Prof. Van Hallstraat 3, Groningen
tel. 050 - 13 35 42 (thuis: 05945 - 27 98).

DISTRICT 's-HERTOGENBOSCH
G. A. BOOT, plv. hoofd adm.
Bureau: Julianaplein 8, Den Bosch
tel. 04100 - 2 44 81 (thuis 04192 - 38 95).

DISTRICT LEEUWARDEN
J. OOSTING, adj. hfd. adm.
Bureau: Harlingerstraatw. 44, Leeuwarden
tel. 05100 - 2 23 45 (thuis: 05100-2 60 40).

DISTRICT MAASTRICHT
L. DAMEN, owmr. v.a.
Bureau: Stationsstraat 44, Maastricht
tel. 043 - 1 18 88 (thuis: 043 - 3 18 90)

DISTRICT MIDDELBURG
A. A. BLIEK, adj. alg. dienst
Bureau: Groenmarkt 14, Middelburg
tel. 01180 - 2 80 85 (thuis 01180 - 1 44 91).

DISTRICT NIJMEGEN
M. A. P. DIERCKX, off. 2e klas
Bureau. Arksteestraat 2, Nijmegen
tel. 080 - 22 82 73 (thuis: 08896 - 13 27).

DISTRICT ROERMOND
W. A. G. MEULENBERG
Burg. Huybenstraat 57, Horn,
tel. 04750 - 1 52 52

DISTRICT UTRECHT

DISTRICT ZWOLLE
C. A. v.d. HORST, owmr. DIR
Bureau: Wipstrikkerallee 169, Zwolle
tel. 05200 - 3 48 41 (thuis 05200 - 3 15 68).

RIJKSPOLITIE TE WATER
B. SCHMIDT, off. 1e kl. toegev.
Bureau: Westerdoksdijk 2, Amsterdam
tel. 020 - 6 33 11 (thuis 02977 - 2 70 75).

OPLEIDINGSSCHOOL HARLINGEN
G. M. KONING, docent-klasseleider
School: Kon. Wilhelminastr. 41,
tel. 05179 - 56 41.

OPLEIDINGSSCHOOL HORN
J. N. VAN KOOTEN, owmr. docent
School: Baexemerweg 1, Horn (post Baexem) tel. 04748 - 6 66.
Privé: Kalebosstraat 11, Grathem (L.).

OPLEIDINGSSCHOOL APELDOORN
Arnhemseweg 348, Apeldoorn
A. DE JONG, docent-klasseleider
school: tel. 05760 - 3 09 03, thuis 08338 - 23 23.

KADEROPLEIDINGSSCHOOL
B. M. van HARSKAMP, adj. docent
School: Sarphatistraat 110, Amsterdam

DIENST LUCHTVAART
H. J. A. REMERS, owmr. vlieger
Bureau: Schiphol, postbus 7577
tel. 020 - 17 45 55 (thuis: 02968 - 34 04).

ALGEMENE VERKEERSDIENST
H. A. DE RUITER, owmr.
Bureau: Hoofdstraat 54, Driebergen
tel. 03438 - 42 12 (thuis 030 - 76 22 73)

ALGEMENE INSPECTIE
J. VAN LUINEN, adj.
Bureau: Versteegstraat 2, Voorburg
tel. 070 - 69 40 21 (thuis: 070 - 67 09 37).

VERKEERSSCHOOL RIJKSPOLITIE
F. KOCKELMANN, kapt. adj. dir.
Bureau: De Varenkamp, Bilthoven
tel. 030 - 78 48 48 (thuis: 030 - 78 49 45).

RESERVE RIJKSPOLITIE
D. G. VAN DE WITTE
St. Annastraat 26, Naarden
tel. 02159 - 4 25 79

Rp.org_RPM75_04_apr_nr.08_compri



(Foto's: H. L. van Harrevelt, B.P.V. - Utrecht)

Waarom geen opvang en begeleiding in groepsverband?

Het zijn niet de slechtste politiemensen die voor het mentorschap worden gevraagd. Het zijn vaak dezelfden die al extra werk hebben als groepsrechercheur, ME-er zijn of bezig met de studie voor het B-diploma. "Er wordt op de beste mensen van de jongere politiegeneratie een te zware wissel getrokken", stellen twee jonge stafofficieren in hun rapport aan de algemeen inspecteur. Zij hebben een alternatief voorstel: opvang en begeleiding in een parate groep.

Toen de eerste wachtmeesters j.c. in 1963 bij het korps werden geplaatst, was de opvang van deze "nog onvolwassenen" goed voorbereid. Zij werden niet definitief, maar tijdelijk ingedeeld voor de periode van voortgezette vorming en praktische opleiding. Zij kregen een mentor toegewezen, die hen stap voor stap op weg moest helpen. Dat men de mentor hiermede een zware taak gaf, was bekend. Zo schreef de Algemeen Inspecteur in zijn brief van 19 december 1963 aan de territoriaal inspecteurs: "De commandant van de opleidingsschool acht het een te zware belasting voor de thans als mentor aangewezen ambtenaren deze functie langer dan zes maanden te moeten vervullen . . . (enz.)."

Overigens bleek het mentorsysteem een schot in de roos. De algemeen Inspecteur schreef in zijn brief van 8 mei 1964 aan de territoriaal Inspecteurs: "Over het algemeen blijkt het z.g. mentorsysteem uitstekend te voldoen. De bereikte resultaten zijn — mede dankzij de juiste aanpak en het veelal aanwezige enthousiasme van de aangewezen mentoren — gunstig."

Het is opvallend, dat er vrij veel aandacht is besteed aan de opvang van de wachtmeesters j.c. Over de oudere categorie, de wachtmeesters o.c. is vrij weinig gesproken.

Wel berichtte de territoriaal Inspecteur Groningen in 1967 aan de algemeen inspecteur, dat hij "de sterke indruk heeft, dat de wachtmeesters j.c. dankzij hun jaar van voortgezette vorming en praktische opleiding een aanmerkelijke voorsprong hebben boven de wachtmeesters o.c. die direct na de opleiding praktische politiedienst gaan verrichten en daardoor minder snel tot zelfstandig dienstdoen in staat zijn."

Het begrip 'opvang jong personeel' is een bijzonder ruim begrip. Het belangrijkste element van deze opvang is het vertrouwd maken met de politiepraktijk. Dit aspekt geldt zowel voor de

Rapport aan de algemeen inspecteur

Twee stafofficieren verkeerszaken, de heren K. A. Hazelhoff (Apeldoorn) en D. van de Meeberg (Leeuwarden) hebben medio 1974 de algemeen inspecteur een rapport aangeboden, waarin voorstellen worden gedaan om de problematisch wordende opvangregeling van jong personeel in de districten te verbeteren.
"Het was de bedoeling", aldus de opstellers, "dat hiermee op korte termijn een discussie over dit onderwerp op gang zou komen".
In nevenstaand artikel geven de beide rapporteurs hun visie op de tweede fase in de opleiding, nl.: de voortgezette vorming en begeleiding in de praktijk.
"Voordat wij onze gedachten aan het papier toevertrouwden, hebben wij deze eerst aan de meningen van anderen getoest", schrijven zij ter inleiding, "zoals die van de districtsstaf, van praktijkmensen, zowel van rijks- als van gemeentepolitie en van een aantal wachtmeesters j.c. die funktioneerden in het systeem mentor/pupil".


D. v.d. Meeberg


K. A. Hazelhoff

wachtmeesters j.c. als voor de wachtmeesters. o.c. Beide hebben dezelfde primaire opleidingsschool bezocht en bezitten derhalve dezelfde kennis en politie-ervaring. Gedurende het opleidingsjaar aan de school wordt een hoeveelheid kennis in grote doseringen aan de adspiranten toegediend. De jonge wachtmeesters moeten, wanneer ze de praktijk zijn ingestapt, geholpen worden om het verband tussen theorie en praktijk te leggen. En juist dit vereist een intensieve zorg van de mentor. Dat de begeleiding van jong personeel van bijzonder belang is, blijkt ook wel uit het RPm-rondetafelgesprek (februari '74) over de wijze van begeleiden bij de algemene verkeersdienst. Hieruit blijkt, dat het bureau Vorming en Instructie van de AVD zich bezighoudt met de eerste opvang van de nieuwkomers. Zij worden wegwijs gemaakt in het korps en in de gebruikelijke administratieve handelingen, terwijl ook veel aandacht wordt besteed aan de benaderingstechniek en andere zeer belangrijke zaken. De wachtmeesters die naar de AVD gaan, hebben allen reeds een bijzondere en waardevolle cursus gevolgd (VSO) en toch is men daar van de noodzaak van begeleiden overtuigd. Als de verkeers-specialisten zo'n begeleiding nodig hebben, hoeveel te meer dan de wachtmeester-op-de-landgroep. Het werken op de landgroep vormt immers de basis van alle politiewerk.

Tekort aan mentoren.

Uit het vorenstaande is al gebleken, dat wij ons zorgen maken over de begeleiding van jonge politieambtenaren zoals die nu plaats vindt op basis van het systeem mentor/pupil, nu en in de toekomst. De vrees dat van begeleiding binnenkort steeds minder terechtkomt, wordt ons door een aantal factoren ingegeven.
Wij zullen moeten leren leven met het personeelstekort, dat wij op het ogenblik bij de politie hebben. Wij zullen ons er echter niet zonder meer bij moeten neerleggen. Wij moeten trachten te roeien met de riemen die we hebben. Het huidige personeelstekort dwingt ons ook aan de opvang van wachtmeesters aandacht te besteden.
In nauwe samenhang met het personeelstekort staat het mentorprobleem. De jongere generatie, althans zij die voor het mentorschap in aanmerking komen, gaan in versneld tempo kaderfuncties vervullen. Mede door de ongunstige leeftijdsopbouw (wachtmeesters I tussen de 30 en 45 jaar zijn zeer dun gezaaid) wordt het mentorprobleem nijpend.
Wij zullen in de toekomst — en de voortekenen hiervan zijn nu reeds zichtbaar — een tekort aan mentoren krijgen.
Daarbij komt dat de wachtmeesters I die geschikt zijn om als mentor op te treden, zich niet meer aan de dagelijkse dienst kunnen onttrekken om een pupil te begeleiden. Zij zijn meestal mensen die boven het gemiddelde uitsteken, en vaak zal deze man in de dienst het meeste werk verzetten.
Bovendien is deze persoon soms aangewezen als groepsrechercheur, welke kombinatie met het mentorschap onmogelijk en pertinent onjuist is. Hiervan wordt in ieder geval de j.c.'er de dupe.
Er zijn nog meer taken, die graag aan de jongere generatie worden opgedragen. Velen van hen zijn nog ingedeeld bij de Mobiele Eenheden. Ook het mentorschap en het lid zijn van de M.E. zijn onverenigbare taken. Daar het jong personeel de laatste paar jaar is toegenomen, zal de M.E. binnen afzienbare tijd in hun handen gelegd kunnen worden. Vereist is wel, dat zij eerst een opleiding krijgen, maar gezien de laatste ontwikkelingen is er wat dit betreft uitzicht. Velen van hen, die voor mentor in aanmerking komen, studeren voor het politiediploma B. Het is niet juist, dat wij hen nog de zware taak van mentor daarbij geven. Aan een contentieuze studie voor het B-diploma heeft men de handen vol, nog afgezien van het feit dat de mentor nogal eens afwezig

Rp.org_RPM75_04_apr_nr.08_compri



is om de B-cursus te bezoeken.
Vaak is het ook juist de jongere generatie, die wordt belast met diverse, frequent voorkomende detacheringen. Het is niet zo, dat ieder van de hierboven genoemde factoren op zich zelf het systeem mentor-pupil, zoals wij dat nu kennen, onmogelijk maakt.

Alles bij elkaar genomen geeft het echter wel aan, dat het systeem thans niet functioneert, zoals dat wenselijk zou zijn.
Er wordt op het personeel, gezien de vele taken die op hen afkomen en gezien het huidige personeelstekort, een te zware wissel getrokken. Het opleiden van jonge wachtmeesters in en door de landgroepen lijkt bijna onmogelijk geworden. En dat heeft zijn konsekwenties.

Niet elke groep is geschikt.

Er is in ieder district een aantal landgroepen, die voor wachtmeesters bijzonder geschikt zijn om hun stagejaar te doorlopen. Geschikt zijn groepen, die voor de eerste vormingsperiode voldoende variatie bieden. Diversiteit in gebeurtenissen is beslist wenselijk.
Niet iedere landgroep zou voor j.c.'ers in aanmerking mogen komen. De praktijk is echter, dat het onmogelijk is geworden met alle factoren rekening te houden. De "geschikte groep" heeft al een j.c.'er en heeft geen mentoren meer. Bovendien kunnen ook niet voortdurend dezelfde groepsleden met de mentortaak worden belast, dus moet de nieuwe wachtmeester maar naar een wat rustiger groep. Deze concessie is naar onze mening zeer begrijpelijk, doch wel onjuist. Het rendement van de stage wordt op deze manier verminderd.
Hoewel het aantal adspiranten, dat in opleiding is genomen in 1974 in vergelijking met 1968 meer dan verdubbeld is (tot 701) en het aantal j.c.'ers in verhouding nog sterker is toegenomen, vangen wij deze mensen nog op met een systeem uit 1963, dat in de verstreken tijd vrijwel niet is gewijzigd. En dat terwijl de omstandigheden in 1963 gunstiger waren dan nu: de keuze uit de mentors was groter en de werkzaamheden in de groepen minder.
Bovendien is het aantal wachtmeesters dat naar de districten ging, langzaam opgevoerd. Er zullen de komende jaren nog meer wachtmeesters naar de landgroepen worden gedirigeerd.
Hierbij moet ook gedacht worden aan de beslissing van de Minister van Justitie om de opleiding gedurende een aantal jaren met 300 adspiranten uit te breiden.
Daarom lijkt het ons nu de tijd om te zoeken naar alternatieve mogelijkheden voor de opvang en begeleiding.

De parate groep.

Het lijkt ons zinvol te komen tot een opvang en begeleiding in groepsverband, waarbij moet worden uitgegaan van een grote mate van flexibiliteit voor wat betreft het werkterrein.
Gedacht wordt dan in de richting van een parate groep van jonge wachtmeesters, die onder leiding van een daarvoor geschikte en capabele opperwachtmeester (c.q. wachtmeester 1e klasse) een van te voren afgebakend takenpakket afwerken en daartoe bij



OOK DE „RP 63"
dankt zijn verbluffende
vaareigenschappen aan de
SCHOTTEL-roerpropeller
de ideale voortstuwing en besturing voor
PATROUILLE-, DIRECTIE- EN WERKBOTEN
Uitvoerige inlichtingen worden verstrekt door
SCHOTTEL-Nederland b.v.
SATURNUSSTRAAT 89 - POSTBUS 809 - DEN HAAG
Telefoon 070 - 81 47 31

voorkeur inzetbaar moeten zijn in het gehele district.
De basisgedachte van de parate groep is afkomstig uit het gelijkluidende systeem, dat bij de Gemeentepolitie Groningen reeds enige jaren naar alle tevredenheid functioneert.
Hoewel het daar toegepaste systeem niet in haar oorspronkelijke vorm door het Korps Rijkspolitie kan worden gehanteerd, lijkt het ons wel mogelijk de uitgangsgedachte hiervan over te nemen.
In verband met het feit, dat het aantal wachtmeesters, dat per lichting in een district wordt geplaatst nogal uiteenloopt, is het niet mogelijk exact vast te stellen, hoe groot een parate groep per periode zal zijn. Op grond van elders opgedane ervaringen is echter gebleken, dat een dergelijke groep uit maximaal 4 à 5 leden mag bestaan, wil er sprake zijn van een effectieve opvang en begeleiding.
Met inbegrip van de begeleider en zijn assistent — hierop zal nog nader worden ingegaan — zal de totale omvang van de parate groep maximaal 7 man bedragen. In geval er meer dan 5 wachtmeesters in een district worden geplaatst dient er een splitsing plaats te vinden in twee of meer parate groepen, ieder met een begeleider en een assistent.



Plaatsing

Thans worden de wachtmeesters j.c., die van de basisopleiding komen, gedurende hun eerste praktijkjaar boven de sterkte ingedeeld bij een landgroep. Eerst daarna vindt de definitieve indeling plaats. De wachtmeesters o.c. worden direct formeel in de sterkte van een landgroep opgenomen.
Het lijkt ons wenselijk, dat beide categorieën wachtmeesters gedurende een bepaalde tijd in een parate groep worden geplaatst. Wij zijn van mening, dat de wachtmeesters o.c. ook in de parate groep moeten functioneren in het belang van een kwalitatief evenwichtige opbouw van het korps, alsmede in het belang van de o.c.'er zelf.
Bij invoering van de parate groep, zouden de betreffende wachtmeesters voor de duur van de voortgezette vormingsperiode geplaatst kunnen worden in een parate groep, welke organisatorisch is verbonden aan de districtsstaf.

Half jaar voldoende.

Het is voorshands niet mogelijk exact te bepalen wat de tijdsduur van de vormingsperiode zou moeten zijn. De ervaring zal moeten leren welke termijn het best voldoet. Op grond van ervaringen elders opgedaan, lijkt echter een vormingsduur van een half jaar voldoende.
Deze termijn lijkt ook ons het meest aantrekkelijk. Enerzijds omdat in een dergelijke periode een volledig takenpakket kan worden behandeld, anderzijds omdat er dan slechts één overlapping is van twee parate groepen, hetgeen inhoudt, dat er twee begeleiders en twee assistenten moeten worden aangetrokken.

Ervaren begeleider

De parate groep staat onder leiding van een begeleider, waaraan specifieke eisen dienen te worden gesteld.
Als begeleider van deze parate groep kan dan gedacht worden aan:

1. Een opperwachtmeester, die de kadercursus heefd gevolgd;
2. Eventueel een jongere wachtmeester I (met B-diploma).

De vraag rijst, hoe de begeleider van een parate groep functioneel in de organisatie van het Korps Rijkspolitie moet worden opgenomen. Hiervoor zijn een aantal mogelijkheden, waarvan er één, die ons het meest gewenst voorkomt, zal worden besproken.
Aan de staf van het district wordt een functie gecreëerd van Opperwachtmeester Vorming en Instructie, organisatorisch verbonden aan de Sektie Vorming en Instructie van de Afdeling Bijzondere diensten. Deze functie kan landelijk worden opengesteld, middels vrije sollicitatie. Aan de functie kan een bepaalde termijn worden verbonden (bijv. 3 à 4 jaar).
Eventueel kan de mogelijkheid worden opengesteld om de termijn met eenzelfde periode te verlengen. Het ligt niet voor de hand, dat de organisatie van de districtstaf op *korte* termijn wordt gewijzigd. Bij wijze van interim oplossing zal dan ook moeten worden gestreefd naar een systeem,

Rp.org_RPM75_04_apr_nr.08_compri



waarbij een extra opperwachtmeester als begeleider van een parate groep aan de staf wordt toegevoegd. Bij meer parate groepen dienen ook meer opperwachtmeesters aangetrokken te worden.
Gelet op de taakinhoud van de begeleider van een parate groep, dienen aan hem in ieder geval de volgende eisen te worden gesteld:

— hij moet — zo mogelijk kortgeleden — de kadercursus hebben gevolgd. Dit in verband met de organisatorische en leidinggevende aspekten die aldaar worden belicht en die van belang kunnen zijn voor de begeleiding van een parate groep;

— gevoel voor organisatie en leidinggeven;

— hij moet een goede kennis van de wetgeving bezitten. Hij zal de groepsleden moeten begeleiden bij de praktische toepassing van de wettelijke voorschriften;

— hij moet goede contactuele eigenschappen bezitten. Deze zijn noodzakelijk voor goede interne en externe communicatie;

— hij dient enig maatschappelijk inzicht te hebben. Hij moet op de hoogte zijn en interesse hebben voor de ontwikkelingen op sociaal en politiek terrein;

— hij moet een *stimulant* zijn, die door zijn manier van werken en optreden zijn groepsleden tot een volledige inzet weet te stimuleren.

De assistent-begeleider.

De begeleider wordt in zijn werkzaamheden bijgestaan door een assistent-begeleider, die een deel van de begeleidingstaak voor zijn rekening neemt en voorts een gedeelte van de overige werkzaamheden verricht.
Dit is van groot belang, omdat anders door de hoeveelheid van werk het begeleidings- en vormingsaspekt teveel op de achtergrond kan raken.
Voor wat betreft de positie van de assistent-begeleider kan een parallel worden getrokken met het gestelde onder "positie begeleider".
Ook aan de assistent-begeleider dienen specifieke eisen te worden gesteld. Ons inziens is een jonge wachtmeester met een gedegen praktijkervaring de meest geschikte functionaris.
Voorts kunnen als eisen worden gesteld:

— dat hij een goede wetskennis bezit;

— dat hij een actief politieambtenaar is;

— dat hij beschikt over goede contactuele eigenschappen;

— dat hij bereid is zich geheel voor zijn taak in te zetten en dat hij overtuigd is van het belang van een dergelijke vormingsperiode;

— dat van hem een stimulerende werking uitgaat.

Van groot belang is, dat de begeleider en zijn assistent in hun optreden en werkwijze een harmonieus duo vormen.

Vormingsperiode.

Het basisprogamma dient in hoofdlijnen door de Districtscommandant of leden van zijn staf te worden vastgesteld. Maandelijks dient nauwkeuriger een programma te worden opgesteld, waarin de voor de volgende maand geplande werkzaamheden, alsmede de diensttijden, worden aangegeven. Dit maandprogramma wordt samengesteld door de begeleider en zijn assistent in overeenstemming met het basisprogramma. Voorts dient per dag een dagrooster te worden opgesteld, waarop gespecificeerd wordt vermeld welke werkzaamheden voor die dag zijn gepland.
Aan de vormingsperiode dient een duidelijke inhoud te worden gegeven, gericht op het zelfstandig optreden in de politiepraktijk. Dit betekent, dat naast een voortgezette politietechnische vorming (praktische toepassing van wettelijke voorschriften e.d.) ook de nodige aandacht moet worden besteed aan de mentale vorming en de vorming op maatschappelijk en politiek terrein.
Puntsgewijs kunnen dan de volgende programmaonderdelen worden opgesomd:

- Instructie van wettelijke voorschriften;
  Praktische uitvoering daarvan.





Hierin moet een duidelijke systematische opbouw aanwezig zijn. Oplopende moeilijkheidsgraad, te beginnen met bijvoorbeeld de transaktie en de oproeping t/m het misdrijf proces-verbaal en de 26-er. Aan ieder praktisch optreden dient een instructieve bijeenkomst vooraf te gaan.

- Praktische vorming. Het bespreken van surveillancetechniek en taktiek, benaderingstechniek, gesprekstechniek en volgtechniek in grote lijnen. Een en ander kan gepaard gaan met praktische beoefening.
- Mentale vorming. Het kweken van teamgeest, bijvoorbeeld door middel van sport en groepsopdrachten.
- Maatschappelijke vorming. Onderricht en discussie over maatschappelijke ontwikkelingen en gebeurtenissen. Wellicht kan in dit kader ook aandacht worden besteed aan politieke en sociale bewegingen. Ons inziens zouden hiervoor gastsprekers kunnen worden uitgenodigd.
- Kennismaking met de Rijkspolitieonderdelen. Gedacht wordt in het bijzonder aan de Verkeersgroep, Recherchegroep en de Rijkspolitie te Water. Het zou uitgebreid kunnen worden met bezoeken aan o.a. A.V.D., P.V.D. en P.T.D.
- Kennismaking met het administratieve gebeuren bij het korps, waar bij het financiële gedeelte niet vergeten moet worden.
- Kennismaking met nevenbedrijven, zoals brandweer, G.G. en G.D., Bescherming Bevolking, Rijksverkeersinspectie, Corps Controleurs Gevaarlijke Stoffen e.d.
- Kennismaking met vakorganisaties (gastsprekers).
- Ongevalsbehandeling, zowel het optreden op de plaats van het ongeval als de administratieve verwerking.
- Sport en schietinstructie.
- Assistentieverlening bij bijzondere gebeurtenissen en evenementen. Op dit aspekt wordt hieronder nog terug gekomen.

De hierboven staande opsomming is niet limitatief. Het vermelden van deze programma onderdelen is alleen bedoeld als verduidelijking van doelstellingen van de parate groep.

Extra bijstandseenheid

In principe gaan wij ermee accoord, dat de parate groep als extra bijstandseenheid wordt gezien, mits dit geschiedt binnen het kader van de doelstellingen van de parate groep.
Het mag niet zo zijn, dat de parate groep regelmatig wordt ingeschakeld voor het uitoefenen van de dienst in het bewakingsgebied van een landgroep, om zodoende een welkome aanvulling te vormen op de sterkte van een groep. In dit geval wordt namelijk het directe doel van het systeem, de daadwerkelijke begeleiding en vorming, naar de achtergrond geschoven.
Het is ons inziens wel mogelijk dat de parate groep *na* de vormingsperiode nog enige tijd als extra bijstandseenheid gaat fungeren. Hierbij kan ge-

Rp.org_RPM75_04_apr_nr.08_compri

dacht worden aan de assistentie, die het Korps Rijkspolitie moet leveren in het zomerseizoen aan bijvoorbeeld de Waddeneilanden, de Zeeuwse eilanden en Valkenburg (L). Gedurende de vormingsperiode staat de vorming en begeleiding centraal en niet de assistentieverlening! Dit zou teveel afbreuk doen aan de principes die aan het systeem ten grondslag liggen.

Plaats van inzet.

In principe dient de parate groep inzetbaar te zijn in het gehele district, doch bij voorkeur op plaatsen, waaraan in het kader van de vorming behoefte bestaat.
Gelet op de bepalingen betreffende de opsporingsbevoegdheden is een dergelijk optreden in het gehele district mogelijk. Indien echter een controle of een actie is gepland binnen het bewakingsgebied van een bepaalde groep, lijkt het ons wenselijk, dat hiervan tevoren bericht wordt gegeven aan de betreffende groepscommandant, met opgave van plaats en tijd.
Wel is het nuttig om tevoren met alle groepscommandanten contact op te nemen over de doelstellingen en de werkwijze van een parate groep, opdat eventuele misverstanden worden voorkomen.

Visite-kaartjes.

Om ingeval van navraag van de zijde van de geverbaliseerde personen te voorkomen, dat een beroep wordt gedaan op verkeerde instanties, lijkt het ons van belang, dat door de leden van de parate groep wordt gewerkt met reeds bestaande "visite kaartjes", waarop de naam van de verbalissant en de plaats waar hij te bereiken is, staan vermeld.
Ingeval er wordt gekozen voor het creëren van de functie "Stafopper-wachtmeester Vorming en Instructie" aan het stafbureau en de betreffende opperwachtmeester in dat geval komt te wonen in of in de nabijheid van de plaats waar het stafbureau gevestigd is, kan als plaats van legering worden gekozen, de plaats van vestiging van het stafbureau (districtsstaf).
Voor het slagen van de vormingsperiode is het van groot belang dat de groepsleden voortdurend worden begeleid en waar nodig worden bijgestuurd.
De begeleiding kan worden zichtbaar gemaakt door middel van een registratie van de verrichte werkzaamheden, door tussentijdse waarderingen voor wat betreft het totale optreden en een registratie van de kwaliteit van de werkzaamheden. Een en ander is te realiseren door middel van begeleidings- en waarderingsstaten. In het kader van dit artikel gaat het te ver hier nu nader op in te gaan.

Reacties gevraagd.

In dit artikel is getracht een alternatief te ontwikkelen met betrekking tot de opvang en begeleiding van jong Rijkspolitie-personeel, waarmee zowel de wachtmeesters j.c. als de wachtmeesters o.c. worden bedoeld.
Naar onze mening voldoet het huidige systeem niet meer.
Wij zijn ons echter ervan bewust dat het in dit rapport voorgestelde plan niet zonder haken en ogen is. Vooral praktische problemen zullen zich opwerpen. Naar onze mening kunnen deze echter worden overwonnen.
Tot onze grote vreugde is in januari van dit jaar door de Algemeen Inspecteur besloten een werkgroep in het leven te roepen. Deze zal trachten dit of een soortgelijk plan te realiseren. Tevens zal deze aanverwante problemen bestuderen, zoals de plaats van de M.E.- en verkeers- c.q. rijopleidingen gedurende de eerste jaren van de wachtmeester in de praktijk. Deze afstemming en planning van de verschillende onderdelen is noodzakelijk.

Wij als samenstellers van dit artikel en tevens als leden van bovenbedoelde werkgroep zullen reacties van de lezers van dit blad zeer op prijs stellen en zelfs hard nodig hebben om de opvang en begeleiding van het jonge personeel van het Korps Rijkspolitie te verbeteren.

RP MAGAZINE

Maandblad van het Korps Rijkspolitie

REDACTIERAAD:

J. G. W. Bär, Leeuwarden (RP te water)
Mej. J. Bron, Amsterdam (jeugdzaken)
E. A. Boesaard, Apeldoorn (primaire opleiding)
M. A. P. Dierckx, Nijmegen (N.P.A.)
C. Doornhein, Driebergen (verkeer)
W. F. K. J. F. Frackers, 's-Gravenhage (Directie Politie, Min. van Justitie)
P. K. de Geus, Amsterdam (kaderopleiding)
J. A. Schuurmans, Maastricht (recherche)
W. G. Schermer, Amsterdam (dienst Luchtvaart)
L. A. J. Noordergraaf, groep Bodegraven
H. L. van Harrevelt, fotograaf B.P.V.

REDACTIE-SECRETARIAAT:

J. J. H. van Aerssen,
Van Peltlaan 100, Nijmegen
tel. 080 - 55 13 39

EINDREDACTIE:

Koen Aartsma
Persburo AD, Postbus 399 Ede
tel. 08380 - 1 91 54

LAY OUT

LIMA-studio, Heerenveen

ADVERTENTIES:

J. G. Duyker,
Postbus 40 - Noordwolde (Fr.)
tel. 05612 - 5 41

UITGAVE

SB

Schaafsma & Brouwer
uitgevers - drukkers
Postbus 10, Dokkum
tel. 05190 - 23 21
Postgiro 83 31 11

★

Abonnementsprijs f 19,76 (incl. BTW) per jaar bij vooruitbetaling
Losse nummers f 2,—

nieuwe groeps-commandanten

Met ingang van 1 februari 1975 aangewezen als commandant van de recherchegroep 's-Gravenhage adjudant T. F. Zuidbroek. Hij werd geboren op 29 augustus 1920 te Polsbroek en was sedert 1 februari 1972 commandant van de recherchegroep Dordrecht.



Met ingang van 1 februari 1975 aangewezen als commandant van de bereden groep Hulshorst adjudant D. Laning. Hij werd geboren op 7 juni 1916 te Peize en was sedert 16 januari 1965 plaatsvervangend groepscommandant bereden groep Hulshorst.



Met ingang van 1 februari 1975 aangewezen als commandant van de groep 's-Gravezande adjudant C. de Witte. Hij werd geboren op 6 juni 1921 te Capelle a/d IJssel en was sedert 1 augustus 1970 plaatsvervangend groepscommandant Rotterdam Dienst Luva.



Met ingang van 1 februari 1975 aangewezen als commandant van de groep Valburg te Zetten adjudant C. J. Noordijk. Hij werd geboren op 4 juni 1919 te Nieuw Beijerland en was sedert 1 augustus 1965 plaatsvervangend groepscommandant Valburg.



Met ingang van 1 februari 1975 aangewezen als commandant van de groep Dalfsen adjudant R. Zelle. Hij werd geboren op 11 december 1919 te Leeuwarden en was sedert 15 januari '71 plaatsvervangend groepscommandant Dalfsen.



Met ingang van 1 februari 1975 aangewezen als commandant van de groep Hardinxveld-Giessendam adjudant D. Hamerslag. Hij werd geboren te Schiedam op 4 februari 1923 en was groepscommandant te Ouder-Amstel sedert 1 oktober 1972.



Met ingang van 1 februari 1975 aangewezen als commandant van de groep Wijhe adjudant H. J. Nijhuis. Hij werd geboren op 24 september 1919 te Diepenheim en was sedert 1 januari 1971 comdt. groepsstandplaatsrayon Haaksbergen.



SNEL GELD NODIG?

IN 1 DAG VAN ƒ 1000,— TOT ƒ 100.000,—

- ★ **Geen informatie werkgever, banken of buren.**
- ★ **Lopende leningen meestal geen bezwaar.**
- ★ **Kwijtschelding bij overlijden.**
- ★ **Snelle afwikkeling door geheel Nederland.**

Voorbeeld:

ƒ 3000,— = ƒ 118,— p.m.	ƒ 10.000,— = ƒ 260,— p.m.
ƒ 5000,— = ƒ 166,— p.m.	ƒ 15.000,— = ƒ 375,— p.m.
ƒ 7500,— = ƒ 223,— p.m.	ƒ 20.000,— = ƒ 500,— p.m.

Vraag vrijblijvend inlichtingen bij:

2e hypotheken ook zeer snel geregeld met lange looptijden.

FINANCIERINGSKANTOOR J. H. v. d. GOOR, Schaepmanstraat 91, Wageningen

Telefoon 08370 - 1 06 21 (3 lijnen) na 18.00 uur 08370 - 1 55 83. Ook 's-avonds en zaterdags

RP personalia

ambtsjubilea

Owmr. W. J. Anker, Driebergen,
25 jaar 11-2-'75

Persoonlijke Lening voor politiefunctionarissen.

Een Persoonlijke Lening voor u is zó rond.
Als 't moet in een dag. Dat kan zo snel omdat u politifunctionaris bent.
Leningen tussen f 1.000,– en f 15.000,–.

Een paar voorbeelden:

In handen	Terugbetaling (in maanden)
f 1.000,–	12 x f 94,16
f 2.000,–	24 x f 104,16
f 3.000,–	30 x f 128,41
f 5.000,–	36 x f 180,64
f 7.000,–	42 x f 221,05
f 9.000,–	48 x f 254,49
f 10.000,–	54 x f 258,39
f 15.000,–	60 x f 354,84

Rente aftrekbaar. Kwijtschelding bij overlijden.

Nu ook de speciale Wooncomfortlening van f 3.000,– tot f 15.000,– met looptijden tot 8 jaar.

Bel of kom naar de
Nationale Volks Bank

Amsterdam, Westeinde 10, tel. 020-237271; Buikslotermeerplein 131b, tel. 020-276809. **Arnhem,** Mariënburgstraat 10, tel. 085-427561, 450367 **Den Haag,** Laan van Meerdervoort 214, tel. 070-643925 **Eindhoven,** Kerkstraat 17, tel. 040-63146 **Enschede,** Langestraat 11, tel. 053-324398 **Nijmegen,** v. Welderenstraat 127, tel. 080-226200 **Rotterdam,** Mauritsweg 45, tel. 010-135743 **Utrecht,** Maliebaan 67, tel. 030-314636 **Voorburg,** Parkweg 12, tel. 070-871612 **Zaandam,** Westzijde 2a, tel. 075-166910

in dienst getreden

DISTRICT ALKMAAR

Per 1-2-'75: K. J. Hoogland, parketwachter te Alkmaar (pkg).

DISTRICT AMSTERDAM

Per 1-1-'75: B. P. H. Opdam, adm. ambt. C 3e kl. te Amsterdam (pkg.).
Per 1-2-'75: A. Buter, parketwachter te Amsterdam (pkg.); E. Haak, parketwachter te Amsterdam (pkg.); T. P. J. Nieuwhuis, parketwachter te Amsterdam (pkg.).
Per 17-2-'75: A. C. M. Vredevoort R.A. II kantinebed.

DISTRICT ASSEN

Per 1-8-'69: E. Bos, adm. ambt. B 1e kl te Assen staf distr.).
Per 1-8-'70: J. v. d. Veen, adm. ambt B 1e kl. te Assen (staf. distr.).
Per 1-2-'75: A. Holterman, adm. ambt. C 2e kl te Assen (pkg.); J. Banus, adm. ambt. C 2e kl. te Assen (parketw.).

DISTRICT BREDA

Per 1-1-'72: J. Gelens, Adj. Comm. A, staf. distr.

DISTRICT DORDRECHT

Per 1-2-'75: H. P. de Koster, parketwachter te Rotterdam.

DISTRICT 's-GRAVENHAGE

Per 1-2-'75: W. Bongaerts, H. S. Reilman, S. W. v. Venetiën, A. J. Welbie en J. J. v. Gerven allen parketwachter te 's Gravenhage.

DISTRICT GRONINGEN

Per 1-10-'70: J. Jouk, adm. ambt. B 1e kl. staf distr.
Per 1-2-'75: J. K. v. d. Horst, adm. ambt. C 3e kl. te Groningen; J. Koops, r.a. III te Groningen.

DISTRICT 's-HERTOGENBOSCH

Per 1-2-'75: C. Mulders, J. P. A. M. v. Dijk, IJ. G. J. M. Holtman allen parketwachter te 's-Hertogenbosch.

DISTRICT LEEUWARDEN

Per 1-8-'71: A. de Boer, adm. ambt B 1e kl. te Leeuwarden.
Per 1-2-'75: H. Smit, parketwachter te Leeuwarden (pkg.).

DISTRICT MIDDELBURG

Per 17-2-'75: C. J. van Eekelen, schrijver A te Tholen.

DISTRICT NIJMEGEN

Per 1-2-'75: W. W. M. Lagerweij, parketwacnter te Arnhem.

ALGEMENE INSPECTIE

Per. 1-2-'75: mej. K. A. Beekhuizen, schrijver te Voorburg; A. F. M. Aarts, adm. ambt. C 3e kl. te Voorburg; M. Sitaram, adm. ambt. C 3e kl te Voorburg; G. J. van Wijk, adm. ambt C 3e kl. te Voorburg.

ALGEMENE VERKEERSDIENST

Per 1-1-'75: mevr. C. M. M. Janssen-Mulken, adm. ambt. C 3e kl. te Grathem.
Per 7-1-'75: N. Niekerk, r.a. III te Driebergen.
Per 17-2-'75: mevr. M. Bolhuis-Toes, typiste A te Driebergen.

V.D.K.H.

Per 1-11-'74: E. Eekma, wmr. 1e kl te Soestdijk.

OPLEIDINGSSCHOOL

Per 1-11-'74: A. C. van den Bergen, wmr. 1e kl. te Apeldoorn; A. Claessen, wmr. 1e kl. te Apeldoorn.
Per 1-2-'75: A. Vial, r.a. III (kok) te Apeldoorn.
Per 17-1-'75: G. J. Egging, r.a. II (mag. bed.) te Apeldoorn.
Per 10-2-'75: C. van Nieuwenhoven, referendaris te Harlingen.

RIJKSPOLITIE TE WATER

Per 1-2-'75: mej. S. Hoogervorst, schrijver te Leeuwarden.
Per 1-3-'75: L. C. van Beveren, schrijver te Wemeldinge.

bevorderingen

DISTRICT ALKMAAR

tot adm. ambt. C 1e kl.:
Per 1-7-'74: A. C. Smit te Medemblik.

tot adm. ambt. C 3e kl.:
Per 1-1-'75: H. van Ewijk te Schagen.

tot opperwachtmeester:
Per 1-3-'75: J. Stam te St. Pancras.

DISTRICT AMSTERDAM

tot adm. ambt. C 1e kl.:
Per 1-10-'74: F. I. Hengst te Castricum.

tot adm. ambt. C 2e kl.:
Per 1-12-'74: S. H. Laan te Volendam.

tot opperwachtmeester:
Per 1-2-'75: K: W. Post te Amsterdam (vkg).

tot rijksambtenaar III:
Per 1-2-'75: G. Krom te Amsterdam.

tot wachtmeester 1e kl.:
Per 1-3-'75: P. J. Ootes te Muiderberg.

DISTRICT APELDOORN

tot opperwachtmeester:
Per 1-12-'74: W. Hessels te Doornspijk;
Per 1-2-'75: J. J. Ruesink te Voorst; E. J. Hulsman te Eerbeek; J. A. van Vliet te Swifterbant.

tot adjudant:
Per 1-1-'75: J. Olthof te Groenlo.
Per 1-2-'75: D. Koens te Apeldoorn; H. Melisie te Vorden; D. Laning te Hulshorst.

Aannemersbedrijf

Fa. Gebr. VAN MOUWRIK & CO.

voor onderhoud
en reconstructie van
Rijkswegen
en aanbrengen van
slijtlagen, bestratingen
en rioleringen

Steenweg 63
WAARDENBURG
Telefoon 04181 - 2 73

ONZE GELD WINKEL
HELPT U GRAAG

Door onze volmachten garanderen wij u vlotte en correcte afwerking.

Geen bijkomende kosten.

Enige voorbeelden:

f 5.000,— kost 36 x f 170,—
f 6.000,— kost 36 x f 205,—
f 10.000,— kost 36 x f 340,—
f 6.000,— kost 48 x f 165,—
f 8.000,— kost 48 x f 220,—
f 10.220,— kost 48 x f 280,—
f 8.000,— kost 60 x f 197,96
f 10.000,— kost 60 x f 247,45
f 15.000,— kost 60 x f 371,17

Elk bedrag mogelijk. Kosteloos aanvragen.

Bij voorkeur telefoneren 045-211527, 's avonds na 6 uur 211595.

NVK Nationaal Verzekeringskantoor Floegel
Postbus 46, Hoensbroek

DISTRICT ASSEN

tot wachtmeester 1e kl.:
Per 1-12-'74: A. E .van den Bos te Coevorden.

tot opperwachtmeester:
Per 1-2-'75: A. Nijenbanning te Smilde; H. Bosch te Vries.

tot adjudant:
Per 1-12-'74: K. Munting te Zuidlaren.
Per 1-1-'75: H. Schuiling te Beilen.

DISTRICT BREDA

tot adm. ambt. C 2e kl.:
Per 1-10-'74: A. M. W. Kokke te Zundert.

tot adm. ambt C 1e kl.:
Per 1-11-'74: W. N. Horstmanhoff te Breda (vkg).
Per 1-12-'74: F. C. Schenkenberg te Woerdrecht.

tot schrijver A:
Per 1-12-'74: A. M. M. van 't Hullenaar te Dongen; J. D: G. Kokke te Rucphen.

tot parketwachter A:
Per 1-2-'75: J. A. van der Sijden; A. C. P. Bakx; A. P. M. de Korst allen Breda (pkg.)

tot opperwachtmeester:
Per 1-3-'75: H. W. Schuring te Prinsenbeek; Z. Groeneveld te Brede (vkg.); K. Welmers te Zundert; J .H. van Peppen te Zundert.

DISTRICT DORDRECHT

tot opperwachtmeester:
Per 1-12-'74: J. Kolff van Hoornaar.
Per 1-1-'75: J. Kievit te 's-Gravendeel.
Per 1-2-'75: W. Nijssen te Vianen.

DISTRICT EINDHOVEN

tot adm. ambt. B 1e kl.:
Per 1-1-'75: J. C. de Groot te Eindhoven.

tot adm. ambt. C. 1e kl.:
Per 1-1-'75 M. Bakx-v. d. Heyden te Eindhoven; W. T. A. van Ettro te Eindhoven.

tot schrijver A:
Per 1-2-'75: H. W. J. E. C. van Laarhoven te Budel.

tot opperwachtmeester:
Per 1-2-'75: W. C. A. Vermeulen te Bakel.

DISTRICT 's-GRAVENHAGE

tot opperwachtmeester:
Per 1-2-'75: A. R. Aeilkema te Boskoop; C. D. Dijkhuizen te 's-Gravenhage; M. J. Stijsiger te Roelofarendsveen.

tot adjudant:
Per 1-2-'75: C. de Witte te 's-Gravenzande.

tot adm. ambt. C 1e kl.:
Per 1-3-'75: S. E. Hillenga te Nieuwerkerk a. d. IJssel.

DISTRICT GRONINGEN

tot opperwachtmeester:
Per 1-2-'75: Ch. Woltjer te Groningen.

DISTRICT 's-HERTOGENBOSCH

tot opperwachtmeester:
Per 1-2-'75: F. P. M. Gijsbertsen te Boxmeer.
Per 1-3-'75: H. M. de Graaf te St. Anthonis.

tot parketwachter A:
Per 1-2-'75: C. T. van Gammeren te 's-Hertogenbosch; A. C. J. van Loon te 's-Hertogenbosch.

tot adjudant:
Per 1-3-'75: J. van Bruggen te Woudrichem.

DISTRICT MAASTRICHT

tot adm. ambt. C 2e kl.:
Per 1-1-'75: A. H. M. Volkers te Maastricht.

tot adm. ambt. C 1e kl.:
Per 1-2-'75: H. Voogt te Maastricht; J. J. C. Garneel te Maastricht; J. van Domburg te Meerssen; A. A. Blei te Schaesberg.

DISTRICT MIDDELBURG

tot parketwachter A:
Per 1-2-'75: J. Joziasse te Middelburg; A. Poppe te Middelburg.

tot adjudant:
Per 1-1-'75: F. Burgler te Zoutelande.

DISTRICT NIJMEGEN

tot opperwachtmeester:
Per 1-1-'75: J. H. Sissing te Nijmegen.
Per 1-2-'75: M. A. L. Jacobs te Duiven.
Per 1-3-'75: H. J. Vernig te Nijmegen.

tot adm. ambt. C 2e kl::
Per 1-11-'74: H. J. A. Kuypers te Wamel.

DISTRICT ROERMOND

tot adm. ambt C 1e kl.:
Per 1-1-'75: F. P. H. Hornikx te Roermond; W. van Rooyen te Roermond.

tot adm. ambt. B 1e kl.:
Per 1-1-'75: P. H. Reinders te Roermond.

tot adjudant:
Per 1-1-'75: J. H. Th. Aerts te Echt.
Per 1-3-'75: H. R. Hoekstra te Herkenbonk.

tot parketwachter A:
Per 1-2-'75: P. J. Jeurissen te Roermond.

tot opperwachtmeester:
Per 1-3-'75: W. Spa te Sevenum; R. H. H. Rutten te Horn.

DISTRICT UTRECHT

tot adm. ambt. C 1e kl.:
Per 1-12-'74: H. J. Th. M. Pennekamp te Leusden.

tot adm. ambt. C 2e kl.:
Per 1-2-'75: G. J. M. Rozendal te Montfoort.

tot parketwachter A:
Per 1-3-'75: L. Löke te Utrecht.

tot adjudant:
Per 1-4-'74: J. A. Geerts te Bilthoven (vkg:).

DISTRICT ZWOLLE

tot adjudant:
Per 1-2-'75: R. Zelle te Dalfsen; H. J. Nijhuis te Wijhe.

tot opperwachtmeester:
Per 1-2-'75: H. H. X. M. Wolters te Geesteren.

tot wachtmeester:
Per 1-1-'75: J. Kroon te Staphorst; B. Lange te Heino.

ALGEMENE INSPECTIE

tot adm: ambt. C 3e kl.:
Per 1-10-'74: A. W. C. Huigevoort te 's-Hertogenbosch.

tot adm. ambt. B 1e kl.:
Per 1-11-'74: C. Tiller te Amsterdam.

tot adjudant:
Per 1-3-'75: J. de Vries te Apeldoorn.

OPLEIDINGSSCHOOL

tot adm. ambt. C. 2e kl.:
Per 1-1-'75: M. de Vries te Harlingen.

VERKEERSSCHOOL

tot adjudant:
Per 1-12-'74: G. Oskam te Bilthoven.

RIJKSPOLITIE TE WATER

tot adm. ambt C 1e kl.:
Per 1-7-'74: M. Crietee te Amsterdam.

tot adm. ambt. B 1e kl.:
Per 1-1-'75: W. de Rooij te Dordrecht.
Per 1-3-'74: H. A. M. Lonis te Amsterdam.

tot opperwachtmeester:
Per 1-4-'74: C. Pasveer te Vlissingen; C. B. Langendoen te Vlissingen; W. W. Idema te Vlissingen.
Per 1-3-'75: K. Wiersma te Leeuwarden. A. N. v. d. Berg te Arnhem.

tot adjudant:
Per 1-2-'75: H. van der Meer te Voorburg.

verplaatsingen

DISTRICT AMSTERDAM

Per 1-1-'75: C. de Graaf, wmr. van Purmerend naar Holten (distr. Zwolle).
Per 27-1-'75: R. Kikkert, wmr van Amsterdam (vkg.) naar Bilthoven (vkg., distr. Utrecht); L. J. W. van Daal, wmr. van Duivendrecht naar Driebergen (A.V.D.).
Per 1-2-'75: J. A. van Vliet, wmr. 1e kl. van Halfweg naar Swifterbant (distr. Apeldoorn); H. J. Theunissen, owmr.. van Amsterdam naar Haamstede (distr. M'burg); A. Hamerslag, adjudant van Ouderkerk a/d Amstel naar Hardinxveld-Giessendam (distr. Dordrecht).
Per 22-2-'75: K. van Kuyk, owmr. van Haarlem (pkg.) naar Zutphen (pkg.).

DISTRICT APELDOORN

Per 9-12-'74: K. van Gemert, wmr. van Apeldoorn naar Driebergen (A.V.D.).
Per 1-1-'75: F. Burgler, owmr. van Elburg naar Zoutelande; C. Forch, wmr. 1e kl. van 't-Harde naar Apeldoorn; A. A. Jager, wmr. van Twello naar Uitgeest.
Per 27-1-'75: J. T. Hardenberg, wmr. van Apeldoorn naar Driebergen (A.V.D.).
Per 1-2-'74: J. J. Ruesink, wmr. 1e kl. van Wilp naar Voorst; H. Melise, owmr. van Warnsveld naar Vorden; E. J. Hulsman, wmr. 1e kl. van Wezep naar Eerbeek.

DISTRICT ASSEN

Per 28-10-'74: Chr. Th. de Wildt, wmr. van Assen (vkg.) naar Driebergen (A.V.D.).
Per 1-11-'74: I. S. Blaauw, wmr. 1e kl. van Borger naar Zwaagwesteinde.
Per 1-12-'75: A. Vries, wmr. 1e kl. van Exloo naar Assen (rech. groep); G. J. Bruins, wmr. 1e kl. van Coevorden naar Twisk; J. Achterstaat, wmr. 1e kl. van Peize naar Hengelo (Gld.); H. J. Prins, wmr. 1e kl. van Annen naar Eenrum.
Per 1-1-'75: J. Kleef, wmr. van Eelde naar Roden; P. A. Ellwanger, wmr. 1e kl. van Assen naar Annen; J. Padding, wmr. van Ruinerwold naar Gieten; G. H. van Goor, wmr. van Beilen naar Kootstertille.
Per 1-2-'75: J. Broekhuizen, wmr. van Zuidwolde naar Neerijnen; J. A. de Groot, wmr. 1e kl. van Hoogeveen naar Zuidwolde.
Per 17-2-'75: W. J. Doudorff, owmr. van Nieuw-Buinen naar Zuidlaren.

DISTRICT BREDA

Per 1-1-'75: M. de Noo, owmr. van Oud Gastel naar Willemstad.
Per 1-2-'75: A. J. M. M. van Geel owmr. van Klundert naar Oudenbosch.

DISTRICT DORDRECHT

Per 1-12-'74: J. Kolff, wmr. 1e kl. van Dirksland naar Hoornaar.
Per 1-1-'75: Q. Flipphi, owmr. van Barendrecht naar Sassenheim.
Per 25-1-'75: J. Boer, wmr. 1e kl. van Rockanje naar Dirksland.
Per 27-1'75: P. R. Maaskant, wmr. van Dordrecht naar Driebergen.
Per 1-2-'75: W. J. Dekker, wmr. van Rozenburg naar C.O.M.E.; G. van Tuijl, wmr. van Heinenoord naar Meerkerk; G. J. Werff, wmr. van Ouddorp naar Lelystad; T. F. Zuidbroek, adjudant van Dordrecht naar 's-Gravenhage.
Per 22-2-'75: L. Nieuwenhuis, owmr. van Piershil naar Beemster.

DISTRICT EINDHOVEN

Per 28-12-'74: J. M. W. A. Keulens, wmr. van Deurne naar St. Oedenrode; P. J. G. Achten, wmr. 1e kl. van Deurne naar Eindhoven (vkg.); Ch. Th. Dhaene, wmr. 1e kl. van Deurde naar Eindhoven (vkg.).
Per 25-1-'75: A. M. Wouters, wmr. van Deurne naar Eindhoven (vkg.); P. B. H. Dohmen, wmr. van Deurne naar Roermond (vkg.); Ph. H. M. v. Rijswijk, wmr. van Deurne naar Breda (vkg.).
Per 1-2-'75: W. C. A. Vermeulen, wmr. 1e kl. van Erp naar Boekel.
Per 1-3-'75: J. C. Holtmann, owmr. van Waalre naar Eindhoven (staf distr.).

DISTRICT 's-GRAVENHAGE

Per 1-1-'75: D. van Randen, owmr. van Lisse naar 's-Gravenhage; J. de Ruiter, owmr. van Rijswijk (Z.H.) naar 's-Gravenhage; J. W. G. M. Houtman, wmr. van Krimpen a/d IJssel naar Hardinxveld-Giessendam; L. H. Kooijmans, wmr. 1e kl. van Leiderdorp naar 's-Gravenhage; M. C. Blijleven, wmr. van Bergschenhoek naar 's-Gravenhage.
Per 8-1-'75: W. Th. Havinga, wmr. 1e kl. van Schoonhoven naar Vroomshoop.
Per 1-2-'75: H. Olree, wmr. 1e kl. van 's-Gravenzande naar 's-Gravenhage; C. J. Hoffmans, wmr. van Boskoop naar 's-Gravenzande; C. A. de Haan, owmr. van 's-Gravenhage naar Wassenaar; C. D. Dijkhuizen, wmr. 1e kl. van Nootdorp naar 's-Gravenhage; M. J. Stijsiger, wmr. 1e kl. van Reeuwijk naar Roelofarendsveen; M. C. Oosthoek, wmr. 1e kl. van Waddinxveen naar Standdaardbuiten.

DISTRICT GRONINGEN

Per 1-1-'75: J. E. Mouwes, adm. ambt. C 2e kl. van Langedijk naar Groningen.
Per 1-2-'75: A. J. Bosma, wmr. 1e kl. van Uden naar Scheemda; H. Puister, owmr. van Nieuwe Schans naar Groningen.

DISTRICT LEEUWARDEN

Per 21-12-'74: K. W. Vliekstra, wmr. van Bolsward naar Leeuwarden.
Per 1-1-'75: H. W. de Jong, wmr. 1e kl. van Driebergen naar Leeuwarden.
Per 1-2-'75: G. Zijlstra, owmr. van Driebergen naar Leeuwarden.

Aannemingsbedrijf Gebr. VAN KESSEL n.v.

Rijksstraatweg 58 - GELDERMALSEN - Tel. 03455 - 14 49

- Het onderhoud van de Rijks- en Provinciale wegen
- Aanleg van Wegenbeplantingen
- Het leveren en aanbrengen van asfaltverhardingen
- Het aanbrengen van slijtlagen

Per 1-3-'75: J. H. de Haan, wmr. 1e kl. van Zwaagwesteinde naar Veenwouden.

DISTRICT NIJMEGEN

Per 9-12-'74: F. H. M. van As, wmr. van Nijmegen naar Eindhoven; J. P. C. M. Claas, wmr. van Nijmegen naar Eindhoven.
Per 1-1-'75: H. J. Vos, wmr. van Huizen naar Maurik; H. Past, owmr. van Lienden naar Nijmegen; H. G. Willing, wmr. van Deil naar Huissen; J. Smaling, wmr. van Maurik naar Maasdriel; E. J. Lubbers, wmr. van Berg en Dal naar Groesbeek; H. D. Dalenoord, wmr. van Doesburg naar Varsseveld.
Per 2-1-'75: H. F. M. Bouwmeister, wmr. van Leeuwen naar Giesbeek.
Per 27-1-'75: R. Keizer, wmr. van Maasdriel naar Roermond.
Per 1-2-'75: C. T. J. Theunissen, wmr. 1e kl. van Overasselt naar Zetten; M. A. L. Jacobs, wmr. 1e kl. van Zelhem naar Duiven; W. P. Kuijsten, owmr. van Rossum naar Wehl; G. A. M. Assendorp, wmr. 1e kl. van 's-Heerenberg naar Zeddam.

DISTRICT ROERMOND

Per 25-1-'75: G. A. H. W. Schreurs, wmr. van Roermond (vkg.) naar Herkenbosch.
Per 1-2-'75: G. Th. Bartray, wmr. 1e kl. van Horst naar Sevenum.
Per 22-2-'75: P. P. M. Richter, wmr. van Herkenbosch naar Roggel.
Per 1-3-'75: W. Spa, wmr. 1e kl. van Reuver naar Sevenum; H. R. Hoekstra, owmr. van St. Odiliënberg naar Herkenbosch; G. H. Peeters, owmr. van Well naar Herkenbosch (meldkamer).

DISTRICT UTRECHT

Per 4-2-'75: P. F. Hoogendoorn, wmr. 1e kl. van Wijk bij Duurstede naar Oudewater.

DISTRICT ZWOLLE

Per 19-11-'74: J. Bruinewoud, wmr. 1e kl. van Genemuiden naar Heel.
Per 1-12-'74: W. Hessels, wmr. 1e kl. van Zwartsluis naar Doornspijk.
Per 19-12-'74: P. E. M. Nijhuis, wmr. 1e kl. van Losser naar Raalte.
Per 1-1-'75: J. H. Sissing, wmr. 1e kl. van Zwolle (vkg.) naar Nijmegen (vkg.); H. R. R. Kuiper, wmr. 1e kl. van Zwolle (vkg.) naar Alkmaar (vkg.); H. B. P. Kolenbrander, wmr. van Weerselo naar Denekamp; A. M. Snieder, wmr. van Tubbergen naar Haaksbergen; J. Visscher, wmr. 1e kl. van Olst naar Zwolle (rech.).
Per 27-1-'75: J. A. M. Brocks, wmr. van Nieuwleusen naar Driebergen.
Per 1-2-'75: H. J. Nijhuis, owmr. van Haaksbergen naar Wijhe; H. H. X. M. Wolters, wmr. 1e kl. van Tubbergen naar Geesteren; H. v. d. Laan, owmr. van Denekamp naar Brielle.
Per 9-2-'75: J. L. Morshuis, wmr. 1e kl. van Vriezenveen naar Zwolle (rech.); J. van Rosmalen, wmr. 1e kl. van Ommen naar Zwolle (rech.).
Per 10-2-'75: Kl. Krol, wmr. 1e kl. van Vroomshoop naar Ommen.

ALGEMENE INSPECTIE

Per 1-1-'75: T. A. J. van Kralingen, D. O. III van Voorburg (A.I.) naar 's-Gravenhage (staf distr.).
Per 1-3-'75: E. G. Robinson, adm. ambt C 1e kl. van Voorburg (A.I.) naar Nijmegen (staf distr.).

LUVA

Per 1-2-'75: C. de Witte, owmr. van Rotterdam (Luva) naar 's-Gravenzande (Gv.).

ALGEMENE VERKEERSDIENST

Per 25-1-'75: mej. A. Floresse, wmr. van Driebergen (A.V.D.) naar Rhenen (distr. Utrecht); G. de Vries, wmr. van Driebergen naar Bunnik (distr. Utrecht).
Per 1-2-'75: G. Zijlstra, owmr. van Driebergen (A.V.D.) naar Leeuwarden (vkg.); A. J. Woldhuis, wmr. 1e kl. van Driebergen naar Zutphen (R.P.t.W.).
Per 22-2-'75: M. J. P. Ampts, wmr. 1e kl. van Driebergen naar Grathem; J. A. C. den Hamer, wmr. van Driebergen naar Grathem.
Per 23-2-'75: J. P. A. Mathijs, wmr. 1e kl. van Driebergen naar Grathem.
Per 1-3-'75: M. van Stroe, wmr. 1e kl. van Driebergen naar Bilthoven (vks.); J. Wubs, wmr. 1e kl. van Driebergen naar Assen (vkg.).

RIJKSPOLITIE TE WATER

Per 1-2-'75: M. Oudesluijs, wmr. 1e kl. van Dordrecht naar Maastricht; H. van der Meer, owmr. van Amsterdam naar Voorburg (A.I.).
Per 28-1-'75: A. Slingerland, owmr. van Terneuzen naar Spijkenisse.

de dienst verlaten

DISTRICT APELDOORN

Per 1-1-'75: J. Tijssen, wmr. 1e kl. te Heerde.
Per 1-2-'75: J. Haarman, owmr. te Putten; W. Vochteloo, adjudant te Hulshorst.
Per 1-3-'75: H. G. Bevers, wmr. 1e kl. te Apeldoorn.

DISTRICT ASSEN

Per 1-12-'74: R. Westerhof, owmr. te Assen; H. Gommers, adjudant te Roden.
Per 1-1-'75: K. Slik, adjudant te Beilen.
Per 1-3-'75: D. Poelstra, parketwachter te Assen.

DISTRICT BREDA

Per 1-2-'75: W. F. A. van Rooij, owmr. te Oisterwijk.

DISTRICT DORDRECHT

Per 1-1-'75: B. J. Vreeswijk, wmr. 1e kl. te Barendrecht; A. T. Blanken, adjudant te Hardinxveld-Giessendam; J. W. Sypestein, wmr. 1e kl. te Dordrecht; P. Verhoek, wmr. 1e kl. te Rotterdam (park.gr.).

DISTRICT 's-GRAVENHAGE

Per 1-2-'75: H. Selders, adjudant te 's-Gravenzande; W. A. Mul, wmr. 1e kl. te Sassenheim; M. Potman, owmr. te De Lier.

DISTRICT GRONINGEN

Per 1-2-'75: A. Bruggeman, owmr. te Appingedam; B. A. Fröling, wmr. 1e kl. te Oldehove; J. Metselaar, wmr. 1e kl. te Bedum; H. M. Voerman-Langeland, schrijver te Groningen.
Per 12-3-'75: G. J. Smits-Lahpor, adm. ambt. C 3e kl. te Groningen.

DISTRICT LEEUWARDEN

Per 1-2-'75: J. Halma, owmr. te Kootstertille.

DISTRICT MIDDELBURG

Per 1-2-'75: L. de Visser, adjudant te Kapelle; J. F. van Waterschoot, wmr. 1e kl. te Philippine.
Per 1-3-'75: N. V. Eekman, adjudant te Tholen.

DISTRICT NIJMEGEN

Per 1-1-'75: H. W. G. Beerlage, adjudant te Zetten.
Per 1-2-'75: J. D. v. d. Berg, wmr. 1e kl. te Halle.

DISTRICT ROERMOND

Per 1-2-'75: J. Huts, wmr. 1e kl. te Maasbree.

DISTRICT ZWOLLE

Per 1-12-'74: C. Raat, owmr. te Geesteren.
Per 1-1-'75: J. H. Kerkhoff, adjudant te Dalfsen; J. Lüchtenburg, adjudant te Wijhe.

ALGEMENE VERKEERSDIENST

Per 1-2-'75: mej. A. van Polen, schrijver A (tel./tel.) te Driebergen.

RIJKSPOLITIE TE WATER

Per 1-2-'75: H. J. Hellendoorn, wmr. 1e kl. te Dordrecht; H. Karssies, wmr. 1e kl. te Gorinchem; mej. M. E. P. Ramaekers, adm. ambt. C 2e kl. te Amsterdam.

in memoriam



Wmr. 1e kl.
H. J. Reinders
's-Gravenzande
☆ 29-4-'17
† 13-2-'75

Adm. Ambt. C
2e kl.
M. C. Vermeulen
St. Oedenrode
☆ 24-2-'75

puzzel RP MAGAZINE

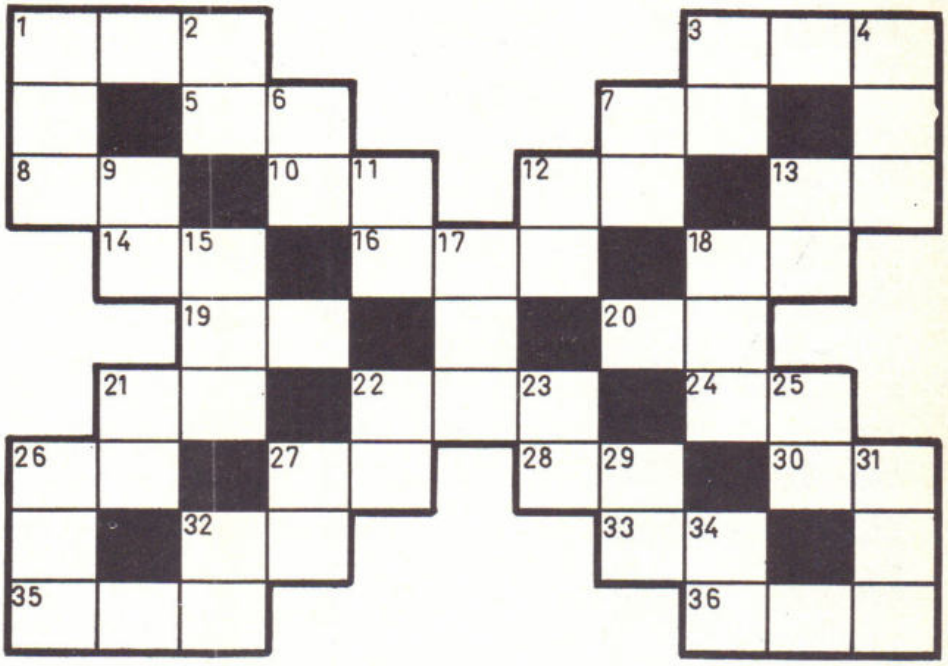

Lettergrepen

In elk vakje moet een lettergreep worden geplaatst van de hierna omschreven woorden:

Horizontaal: 1. op elke plaats, 3. vergiffenis, 5. jaargetijde, 7. te drinken geven, 8. beneden, 10. raam, 12. vliegenlarve, 13. zuivelproduct, 14. straatverkoper, 16. hij die van de opbrengst van zijn kapitaal leeft, 18. achting hebben voor, 19. schermwapen, 20. ereteken, 21. zitplaats in een schouwburg, 22. part, deel, 24. benedendeel van de rug, 26. delen van een bijenkorf, 27. maalinrichting, 28. rangtelwoord, 30 meisjesnaam, 32. niet binnen, 33. soort, 35. plezier, 36. solide.

Verticaal: 1. muziekgebouw, 2. niemand uitgezonderd, 3. afstaan, 4. stad aan de IJssel in Overijssel, bekend om z'n koek, 6. vrouwtjeshonden, 7. deel van de kast, 9. missen, 11. hemellichamen, 12. wijze, systeem, 13. een rond gaatje maken, 15. flink, grondig, 17. tegenovergestelde, 18. ridders, 21. boomscheuten, 22. geel worden, 23. zwak, 25. deel van Sumatra, 26. verwoesting, 27. stukken vis, 29. schermattribuut, 31. onmiddellijk, 32. krom maken, 34. toespraak.

Oplossingen vóór 3 mei (op een briefkaart) opsturen aan:

Puzzelredactie RP-magazine, Brahmsstraat 9, Eerbeek,

Onder de goede oplossers wordt weer een puzzelprijs van f 25,— verloot.

De oplossing van de puzzel in het maart-nummer luidt:

Mans genoeg zijn.

Winnaar: De heer E. Huizer, M. van Coehoornstr. 14, Willemstad.

Geld
Thuis
Service

Alle bedragen, wettelijk tarief, eigen termijnkeuze.

Enkele voorbeelden:

Privélening:

f 2.500,—	30 m.	f 108,—
f 5.000,—	42 m.	f 161,—
f 8.500,—	54 m.	f 221,—
f 15.000,—	60 m.	f 355,—

2e hypotheken:

f 10.000,—	60 m.	f 267,—
f 20.000,—	120 m.	f 351,—
f 40.000,—	120 m.	f 701,—

Woonverbetering:

f 5.000,—	60 m.	f 125,—
f 10.000,—	72 m.	f 212,—
f 15.000,—	96 m.	f 260,—

Geen behandelingskosten, doe als velen voor u,
BEL 03410 - 1 44 23 - 1 67 10

JANSENS Krediet-kantoor

v. Goorsweg 3, HIERDEN.
Kantooruren 10 tot 20 uur.

ons belang verzekeringen
amersfoort tel. (03490) 18444

Kent u onze unieke autopolis met de vele pluspunten nog niet?

Vraag dan inlichtingen aan onze vertegenwoordiger of bel ons kantoor toestel 134

RP MAGAZINE

POLITIE EN WETENSCHAP

MAANDBLAD
VAN HET
KORPS
RIJKSPOLITIE

16e JAARGANG No. 9
MEI 1975

DEZE MAAND

- Wat leert een adspirant over menselijk gedrag?
- Terug naar symmetrische verlichting
- Wat heeft de politie toch tegen (mens)wetenschappers?

Politie en wetenschappers



RP
MAGAZINE

MAANDBLAD
VAN HET
KORPS
RIJKSPOLITIE

16e jaargang
no. 9
mei 1975

inhoud

OMSLAGARTIKEL

Politie en wetenschappers 3

COLUMN

J. R. Tjepkema: Promotie zonder rangsverhoging 26

INFORMATIE

Inspectie personeel voert beheer over tienduizend RP-ambtenaren . . 11

Wat is nu feitelijk een schooldekaan 14

Terug naar symmetrische verlichting . . . 23

Oud-burgemeester W. Thomassen: Nieuwe politieorganisatie zou al in 1981 kunnen draaien . . 29

INFO INTERN

Nieuws uit de districten . . . 15

Koninklijke onderscheidingen . 16

VASTE RUBRIEKEN

Personalia 33

Nieuwe groepscommandanten . 32

Puzzelpagina 36

Adressen van redactie en administratie . . . 5

in dit nummer



Criminologen in de clinch

Criminoloog en NPA-docent Toebosch trekt van leer tegen zijn kollega Kirkham, die (evenals hij) het politie-uniform aantrok. Daarbij rijst de vraag, wat er ontbreekt aan de samenwerking tussen politie en wetenschap.
Een RPm-rondetafelgesprek pag. 3



Schele auto's onder het mes

Er wordt wat afgeloensd op onze nachtelijke wegen. Zeker een op de 20 auto's voert ongelijke verlichting. Moeten we terug naar de symmetrie? Verkeersschool-experts hebben daar zo hun ideeën over . . . . . pag. 23

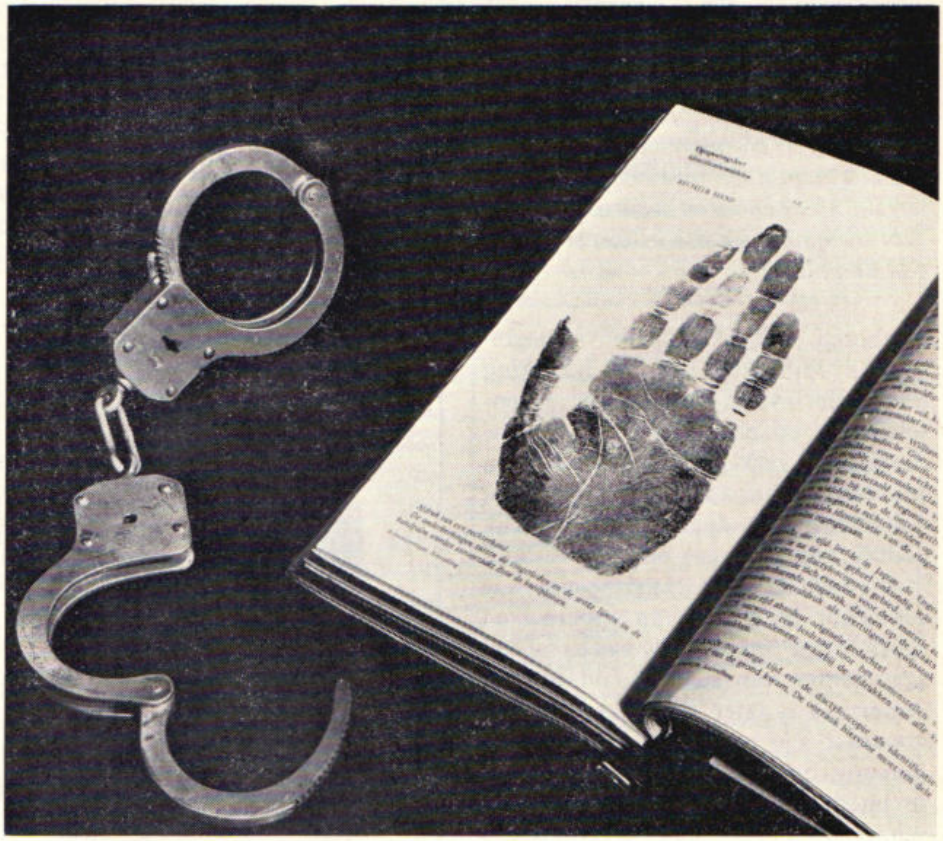

Nog één keer is de Amerikaanse Kriminoloog Kirkham (die de praktijk wilde leren kennen, daarom het politie-uniform aantrok en vervolgens een ommezwaai van 180 graden maakte) van stal gehaald, om op te draven voor het RP-magazine. Zijn "stunt" oogstte waardering en kritiek in RPm's rondetafelgesprek, waar harde noten werden gekraakt in de diskussie over Politie en Wetenschap, die vaak tegenover elkaar worden gesteld, maar elkaar eigenlijk zouden moeten vinden.

Politie en wetenschap

RPm: In een spontane reaktie op het artikel van Kirkham heeft professor Hulsman o.a. gezegd (zie de volledige tekst op pag. 9), dat bij de politie-opleiding in ons land de nadruk nog altijd valt op de strafrechtelijke en juridische benadering, terwijl aan een meer psychologische of maatschappelijke benadering weinig wordt gedaan. Deelt u die mening, mijnheer Van Dolderen?

v. Dolderen: "Ik heb altijd de neiging om niet onmiddellijk een knieval te doen voor het predikaat 'wetenschappelijk'. Ik ben van mening, dat elke wetenschapper zijn wetenschap bedrijft vanuit een vooringenomen standpunt, bijv. met betrekking tot mens- en levensbeschouwing. Die vooringenomenheid heeft elk mens. Dat geldt zelfs voor exakte wetenschappen, maar voor al voor menswetenschappen, zoals sociologie, psychologie, kriminologie en in versterkte mate voor filosofie.
Ik ben het wel met prof. Hulsman eens, dat we als politiemensen zoveel mogelijk ons best moeten doen om de zaak psychologisch of maatschappelijk te benaderen. Aan de andere kant heb ik de indruk, dat deze opmerking vanuit een al te rooskleurige maatschappij-visie wordt gemaakt. Socrates zei zo'n 500 jaar vóór Christus al: 'als je de mensen het inzicht kunt bijbrengen wat nu werkelijk goed en werkelijk slecht is, dan zullen ze zich ook goed gedragen. En aan het begin van de 20e eeuw zei men, in dezelfde lijn: 'bouw veel scholen, dan kun je de gevangenissen sluiten'. We weten nu, dat onze praktijk er anders uitziet. Ik stel dus, dat geen enkele wetenschapper ontkomt aan zijn eigen beginpunt . . .

> Het is een eerste vereiste, dat jonge politiemensen meer weten van de achtergronden van menselijke gedragingen in bepaalde situaties.

Toebosch: Dat geldt ook voor elke politieman . . .

v. D.: . . . uiteraard ook voor elke politieman.

RPm: Wie z'n oor in het korps rijkspolitie te luisteren legt, ontkomt niet aan de indruk dat velen nogal huiverig zijn voor de invloeden van wetenschappers. Waarom eigenlijk? Waarom zou men deze specialisten op hún terrein niet aanhoren, van hun kennis gebruik maken en die in dienst stellen van de politie? . . .

Toebosch: Mag ik daar om te beginnen bij opmerken, dat die huivering niet geldt voor technische wetenschappers op het gebied van verbindingen of verkeer. Dan is er geen probleem. Maar zodra je bij de politie onderzoek wilt doen naar menselijk gedrag, als het gaat om het verbaliseringsbeleid, het sepôtbeleid, de efficiency bij het politie apparaat en noem maar op, dan worden talloze argumenten van stal gehaald om het onderzoek te laten mislukken. Wij als apparaat zijn over het algemeen erg huiverig om anderen bij ons binnen te laten. En dat maakt menswetenschappers, die bij andere organisaties wèl binnenkomen en onderzoek doen, achterdochtig.
Heel typerend is, dat bij de ministeries van Justitie en van Binnenlandse Zaken alle afdelingen (zoals psychopatenzorg, reklassering, kinderbescherming, tbr-toepassing, enz.) een stafbureau Wetenschappelijke Adviezen of Wetenschappelijk Onderzoek hebben. Alleen de Direktie Politie (zowel bij Justitie als bij BZ) doen het zonder zo'n wetenschappelijke afdeling. Dat zijn de enige beleidsafdelingen die op dat terrein helemaal niets hebben.

RPm: Wat ziet u als een ideale oplossing?

Tb.: Een ideale oplossing lijkt mij, dat (zoals in Engeland het geval is), aan zo'n ministerie een research- of planning-afdeling wordt gecreëerd, waarin wetenschappers en politie-mensen samenwerken. Maar dan wel wetenschappers die de praktijk goed kennen na een pittige stage-periode, en ervaren politie-officieren die maxi-

RPm rondetafelgesprek in Nijmegen

Het artikel van de Amerikaanse kriminoloog Kirkham die dienst ging doen als politie-agent (RP-mag. no. 6/75) was de aanleiding tot het houden van een RPm-rondetafelgesprek, waarin verder geborduurd kon worden op het thema 'Politie en Wetenschap'. Voor dit gesprek werden uitgenodigd: de heren



● **Th. van Dolderen** (42) stafofficier algemene dienst in het district Nijmegen, die als praktijkman het Kirkham-artikel een 'goede opzet' zei te vinden: "In ons land lopen ook wel wetenschappers rond die alle begrip voor de realiteit missen".

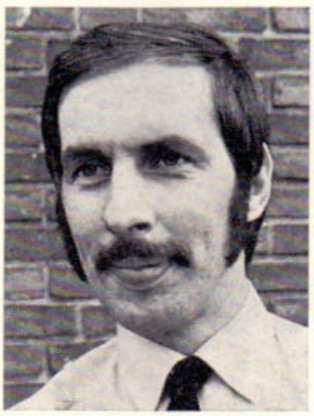

● **Drs. J. M. Th. E. Toebosch** (33), kriminoloog en stafdocent aan de Ned. Politie Academie te Apeldoorn, die ernstige kritiek heeft op zijn kollega Kirkham: "Als wetenschapper vind ik hem ongeschikt, omdat hij theorieën kan verkondigen zonder ze te toetsen, terwijl hij bovendien voldoende geïnformeerd had kunnen zijn uit het vele onderzoek dat er met name in Amerika op dit gebied is gedaan. Ik acht hem eveneens ongeschikt als politieman, wegens zijn gebleken gebrek aan stabiliteit".

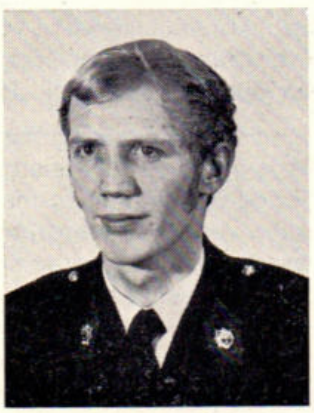

● **R. H. J. Oudman** (25), motorsurveillant bij de algemene verkeersdienst in Driebergen, als vertegenwoordiger van de lezers die gehoor gaven aan de redaktionele oproep om op het Kirkham-artikel te reageren.

Voor dit rondetafelgesprek genoten wij de gastvrijheid van de districtsstaf te Nijmegen.

Rp.org_RPM75_05_mei_nr.09_compri

maal om de vier jaar worden ververst, om het kontakt met de praktijk te houden.

RPm: Hoe staat u daar als praktijkman tegenover een dergelijke suggestie, meneer Van Dolderen?

vD.: Ik zou het waarderen, als de politie zou kunnen beschikken over een wetenschappelijk bureau of iets dergelijks. Maar ik blijf erbij aantekenen, dat geen enkele wetenschapper zich kan losmaken van zijn vertrekpunt.

Tb.: Daar zijn we het wel over eens. Het feit alleen al, dat je kiest voor een bepaalde studierichting, betekent dat je nooit volkomen objektief, waardevrij wetenschapelijk onderzoek kunt verrichten. Alleen al het feit, dat je een bepaald probleem gaat onderzoeken is een uiting van je eigen belangstelling, van je eigen vertrekpunt. Bij elk mens.

vD.: Gaan veel wetenschappers niet wat teveel uit van een rooskleurige maatschappijvisie à la Socrates? . . .

Tb.: Als het een goed wetenschappelijk onderzoek is, kun je de uitgangspunten, de technieken en de interpretaties kontroleren en dan weet je of eventuele rooskleurige uitkomsten onjuist zijn. Maar de andere mogelijkheid is, dat de uitkomsten wèl juist zijn en dat op grond daarvan andere mensen hun mening moeten herzien.

Voorbereid op noodsituaties?

vD.: Mijne heren, aan al die wetenschappelijke beschouwingen heeft een politieman geen fluit op het moment dat hij in een noodsituatie verkeert.

(Beschreven wordt een recent voorbeeld van twee 20-jarige politiewachtmeesters op surveillance die een café binnengaan, waarna de eerste meteen wordt neergeslagen en de ander door twee potige kerels wordt bedreigd. De terugweg is afgesneden, een van de vechtersbazen wil de tweede wachtmeester neerslaan, die dan zijn pistool trekt en schiet, - Red.).

. . . Wat had deze jongeman aan uw theoretische beschouwingen?

Tb.: Dan is het leger op dit punt toch verstandiger geweest. Onze militairen hadden wat meer ervaringen in noodsituaties en die hebben toen wetenschappers modellen laten uitdenken, hoe op een gegeven moment bepaalde kritieke situaties konden worden opgelost met gebruikmaking van bepaalde technieken. Die hebben ze toegepast en het werkte nog ook. Niet in elke situatie natuurlijk, want pasklare oplossingen voor èlke situatie kan geen enkele wetenschapper, zelfs geen enkele politie-ambtenaar geven.

(Majoor Van Dolderen schetst een tweede praktijkgeval: een woonwagenbewoner die bij zijn arrestatie op een politieman schiet, dan tijdens zijn detentie met een maatschappelijk werker op sollicitatiebezoek mag en tijdens dat uitstapje ontsnapt - Red.).

vD.: Dat kon je op je klompen aanvoelen zeggen wij dan als mensen van de praktijk. Wat moeten we dan met een dergelijke benadering die wetenschappelijk wel verantwoord zal zijn?

Tb.: Mijn eerste is: hoe vaak is iemand in een soortgelijke situatie op sollicitatiebezoek gegaan en wel teruggekeerd? Want met incidenten kun je namelijk alles bewijzen of ontkrachten. Ik ga toch ook niet volhouden, dat de Nederlandse politie korrupt is omdat er een paar korrupt geweest zijn?

Steeds meer geweld

vD.: Goed, je kunt psychologisch gaan uitdenken hoe je in een bepaalde situatie zou moeten reageren. Maar op een gegeven moment is die ruimte er niet, is er een eind aan de diskussie. Toen ik mijn mensen op pad stuurde om de genoemde man in het woonwagenkamp te arresteren, heb

RP MAGAZINE

Maandblad van het Korps Rijkspolitie

REDACTIERAAD:
J. G. W. Bär, Leeuwarden (RP te water)
Mej. J. Bron, Amsterdam (jeugdzaken)
E. A. Boesaard, Apeldoorn (primaire opleiding)
M. A. P. Dierckx, Nijmegen (Ned. Politie Academie)
C. Doornhein, Driebergen (verkeer)
W. F. K. J. F. Frackers, 's-Gravenhage (Directie Politie, Min. van Justitie)
P. K. de Geus, Amsterdam (kaderopleiding)
J. A. Schuurmans, Maastricht (recherche)
W. G. Schermer, Amsterdam (dienst Luchtvaart)
L. A. J. Noordergraaf, te Bodegraven (landgroepen)
H. L. van Harrevelt, Utrecht (fotograaf B.P.V.)
H. L. van Harrevelt, fotograaf B.P.V.

REDACTIE-SECRETARIAAT:
J. J. H. van Aerssen,
Van Peltlaan 100, Nijmegen
tel. 080 - 55 13 39

EINDREDACTIE:
Koen Aartsma
Persburo AD, Postbus 399 Ede
tel. 08380 - 1 91 54

LAY OUT
LIMA-studio, Heerenveen

ADVERTENTIES:
J. G. Duyker,
Postbus 40 - Noordwolde (Fr.)
tel. 05612 - 5 41

UITGAVE

SB

Schaafsma & Brouwer
uitgevers - drukkers
Postbus 10, Dokkum
tel. 05190 - 23 21
Postgiro 83 31 11

★

Abonnementsprijs f 19,76 (incl. BTW) per jaar bij vooruitbetaling
Losse nummers f 2,—

Koninklijke
Nederlandse
Papierfabrieken
Maastricht - Lanaken

ik de instruktie gegeven het pistool gereed te houden en raak te schieten zodra de man een verdachte beweging zou maken. Of moest ik misschien — na de vorige schietpartij — mijn mensen er maar aan wagen??? . . .

Tb.: Het kan best zijn, dat u in dit geval de beste oplossing hebt gekozen. Maar dat zou je nooit mogen ver-algemeniseren tot 'arrestaties op woonwagenkampen doen wij voortaan uitsluitend met geladen pistolen'. Want dan wordt de volgende reaktie: 'op woonwagenkampen komen wij alleen nog in ME-verband . . .'

vD.: Zover zijn we zo langzamerhand wel ongeveer gekomen . . .

Tb.: Daar werken wij als politie zelf aan mee. Want als we één keer met de ME zijn geweest, kunnen we de volgende keer met niets minder aankomen dan ME plus pantserwagens en de daaropvolgende keer ME plus pantserwagens en — bij wijze van spreken — nog een bataljon infanterie erachter.

vD.: Er zit inderdaad een escalatie in, dat klopt. Dat past ook helemaal in ons huidige wereldbeeld. Dat zie je gebeuren. Onze tegenstanders gaan steeds meer hun toevlucht nemen tot zwaardere middelen. Met als antwoord: nog groter geweld van onze kant.

RPm: Een heilloze weg . . .

vD.: Dat ís een heilloze weg.

Tb.: . . . Terwijl wij als politie de macht hebben om te de-escaleren.
Oudman: U zou bij een ontwapening van de politie willen beginnen????

Tb.: Alsjeblieft niet. Nee, je zou het wapengebruik moeten monopoliseren voor de politie en verder elke burger het bezit van wapens moeten verbieden.

Een staatsmonopolie dus. Maar ik wil nog even doorgaan op het geweld van onze kant. Dat is staatsgeweld. En de ellende is, dat als de staat geweld toepast, dit over het algemeen veel meer gevolgen heeft dan wanneer bijvoorbeeld echte kriminelen dat doen. De Verenigde Staten zijn daar een duidelijk voorbeeld van. De Amerikaanse politie, die over het algemeen onvoldoende is opgeleid, treedt bijzonder hard op. Er wordt ook zeer hard gestraft. En wat is het resultaat? Stijging van de kriminaliteit, verharding van de kriminaliteit. Dat vind ik een oplossing, die ik Nederland niet zou toewensen.

Wat doet de regering?

(Wmr. Oudman brengt zijn politieke versie in de diskussie en merkt op, dat de regering-Den Uyl een slecht voorbeeld geeft aan de burgers, wanneer zij ministers ondanks bepaalde incidenten handhaaft en bepaalde uitin-



Kriminoloog Toebosch was zijn kollega Kirkham vóór

Gesprekspartner Toebosch weet waar hij het over heeft als hij scherpe kritiek oefent op de kriminoloog Kirkham (die overigens geen hoogleraar is — zoals alom gemeld — maar wetenschappelijk medewerker aan de afdeling Police Science van de universiteit te Florida). Al vóór Kirkham het politie-uniform aantrok, stapte kriminoloog Toebosch de politiepraktijk in en liep (toen hij zijn docentschap aan de NPA in 1970 aanvaardde) een maand stage bij de centrale recherche, afdeling I, in Den Haag. Toen hij naar Apeldoorn verhuisd was, deed hij nog gedurende anderhalf jaar (vooral 's nachts en in de weekends) een of twee diensten per week als geüniformeerd agent-surveillant bij de gemeentepolitie aldaar. Verder was hij korte tijd stagiair bij de AVD (surveillance) en bij andere onderdelen.

Op de foto ziet men agent Toebosch (links) tijdens een surveillance.

(Foto Geert Vredeveld)

gen in de linkse pers en radio ongestraft toelaat).

Oudman: Hoe kan de politie toezien op naleving van de geldende rechtsregels, terwijl die door de regering met voeten worden getreden?
Toebosch: Sorry hoor, maar als we zo konsekwent doorredeneren, zitten we binnen de kortste keren in een autoritair systeem. Incidenten met vrijgevochten ministers of omroepmedewerkers tref je in autoritair geregeerde landen als Spanje of Rusland niet aan. Maar ik zie liever af en toe wat poep aan de knikker dan dat we zouden moeten leven in een dergelijk autoritair systeem.
Om.: Ja, maar ik vraag me af, waar dan de zekerheid voor de politie is.

Tb.: Daarnet ging het om de rechtszekerheid van de burger . . .

Om.: Ja, maar — die kan alleen maar gewaarborgd zijn bij een goed funktioneren van o.a. ook de politie. Als de politie geen houvast heeft, dan is de rechtszekerheid van de burger ook weg. En het houvast van de politie wordt minder naarmate haar regering slechte voorbeelden geeft, vind ik. De ruggesteun ontbreekt.

Tb.: Ik vind, dat je een regeringsbeleid niet op incidenten mag beoordelen. De jongste begroting spreekt wel andere taal. Kijkt u maar na, wat deze regering extra heeft gevoteerd voor de politie. Het vorige begrotingsjaar is er voor het eerst een sterke uitbreiding geweest in de financiële middelen van de politie. Iets wat vorige regeringen niet hebben aangedurfd, omdat zo'n extra geld voor de politie het in het parlement nooit zo goed doet. Dat is nu toch gebeurd èn daar spreekt een visie uit, die voor mij zwaarder weegt dan wat losse incidenten waarover gekift wordt.

Politie en politiek

RPm: We zitten nu in de politiek en dat is een situatie die door politiemensen veelal wordt ontlopen. Vind u dat juist? Mag de politie zich niet met politiek bemoeien? Is zij slechts de gedweeë uitvoerster van wat bestuurders en politici van nu eens deze, dan weer die overheid willen?

Tb.: Ik vind, dat de politie op een gegeven moment moet zeggen: dit is te dol. Niet altijd maar in ondergeschiktheid aan het bevoegde gezag.

vD.: Ik vind, dat de houding van sommige bestuurders ten aanzien van de politie wel eens wat mag veranderen. Het is een absurde zaak, wanneer de politie in het allerlaatste stadium, als alles al verknold is door wie dan ook, erbij gehaald wordt om uiteindelijk de sterke arm te zijn. Waarom bijvoorbeeld de plaatselijke politieman, die de samenleving in zijn dorp kent, er niet in een veel vroeger stadium bijgehaald en geluisterd naar zijn adviezen en ervaringen. Dat geldt ook voor het grote georganiseerde optreden, als daar geweld bij te pas komt. Pas in laatste instantie wordt de politie met een situatie gekonfronteerd en moet die dan maar zien op te lossen. Terwijl de oorzaak vaak te

drs. P. van Rheenen:

"De politie voelt zich vaak onbegrepen . . ."

Drs. P. van Rheenen, socioloog, staflid van het studiecentrum voor hogere politie-ambtenaren, oud-inspecteur van de Rotterdamse politie: "Ik proef iets van een 'bekering' in het verhaal. Het is eigenlijk al te veel van het goede. Er zit een stuk politie-promoting in en daarom ook dat het in tijdschriften van de politie overal wordt afgedrukt. De politie voelt zich vaak onbegrepen en dat blijkt meer voor te komen bij groepen die macht hebben. Die worden overkritisch en met wantrouwen bekeken. Ik noem gezagsdragers als burgemeester en wethouders en direkties van grote bedrijven. Die worden al gauw van kwade trouw beticht. Voor zover het gaat om pogingen tot kontrole, dat moet natuurlijk blijven."
"Van Kirkham heb ik de indruk dat hij op de universiteit in een ivoren toren zat, als 31-jarige gewoon weinig van het leven afwist."
"Het is waar dat er kriminologen zijn die normen opstellen die idealistisch zijn en die geen rekening houden met de praktijk. Ook een man als prof. Hulsman stelt idealistische normen, maar hij weet wel degelijk wat er in de praktijk te koop is en dat die normen niet altijd haalbaar zullen zijn."

vinden is in tal van bestuurlijke fouten, die eerder gemaakt zijn.

Tb.: Ik ben van mening, dat het politieapparaat — omdat het over veel informatie beschikt — de plicht heeft van tevoren iets te doen en het bestuur erop moet wijzen wat de konsekwenties kunnen zijn van een bepaald optreden. Dat gebeurt nu vaak niet en als dan tenslotte de politie voor het blok geplaatst wordt, zijn er meestal vrij weinig andere mogelijkheden meer. De politie zou in de voorfase wat minder terughoudend moeten zijn.

RPm: En in die voorfase zou een wetenschappelijke begeleiding niet mogen ontbreken . . .

Tb.: Inderdaad, want er is wèl het nodige bekend van krisissituaties.
Daar is veel onderzoek naar gedaan, vooral in Amerika . . . Dat Kirkham daar kennelijk niets van wist, maakt hem wel tot een enorme nul als kriminoloog, maar dat terzijde . . . Uit onderzoek naar heel veel situaties waar uiteindelijk de politie met geweld aan te pas kwam, bleek dat in zeer veel gevallen het aanwenden van lichamelijk geweld niet noodzakelijk is. En het zou mij niet verbazen, als dat ook in Nederland voor een deel op zou gaan.

Andere opleiding?

RPm: Prof. Hulsman zegt in zijn reaktie op het Kirkham-artikel (zie

Prof. Hulsman: Steek je geld in tanks of in een betere opleiding

Prof. mr. L. H. C. Hulsman, hoogleraar in het strafrecht, strafprocesrecht en criminologie, tevens lid van de Coornhertliga, die organisatieverbeteringen nastreeft bij justitie en politie:

„Het verhaal maakt op mij een erg **naïeve** indruk. Het heeft iets van morele herbewapening en dat ligt me niet zo. Zo naïef Kirkham als criminoloog dacht over het werk van de politie, zo naïef toont hij zich later weer na zijn praktijkervaringen. Hij slaat helemaal door. Als wetenschapsman kon hij toch beschikken over bibliotheken vol met ervaringsgegevens van politie en delinquenten.
Ongetwijfeld is er een categorie conflicten waar agenten mee te maken krijgen die hen noopt hard op te treden. Maar er zijn daarnaast ook veel situaties waarbij dit niet nodig is maar waarin de politieman toch maar weinig anders overblijft, naar zijn eigen inzicht, doordat hij verkeerd is opgeleid. De nadruk valt nog altijd sterk op de strafrechtelijke en juridische benadering terwijl aan een meer psychologische of maatschappelijke weinig wordt gedaan. **Waarom wordt er meer getraind in het schieten dan in bij voorbeeld het rollenspel?**
Politiemensen weten vaak ook niet wat ze met meer **algemene kritiek** aan moeten. **Ze betrekken het onmiddellijk op zichzelf. Anderzijds moet ik zeggen dat de politieman nogal eens in de kou blijft staan doordat zij die echt verantwoordelijk zijn, zoals de officier van justitie of de burgemeester, zich op de achtergrond houden.** Zij houden daardoor schone handen en de politie kan de kastanjes uit het vuur halen.
Overigens vind ik dat er te weinig controle is op de politie, ook bijvoorbeeld wat betreft de opleiding. Zoiets is natuurlijk fundamenteel. De manier waarop je een politieman opleidt is voor een groot deel bepalend voor zijn houding in duizenden contacten over tientallen jaren. Grofweg gezegd: steek je het geld in tanks voor de politie of in een betere, andersgerichte opleiding."

Rp.org_RPM75_05_mei_nr.09_compri

onder aan pag. 9), dat de politie soms genoodzaakt is hard op te treden, maar dat er ook veel situaties zijn waarbij dit niet nodig is, terwijl het toch gebeurt, als gevolg van een verkeerde opleiding. En daarmee zijn we weer bij het begin van dit gesprek terug: krijgt de adspirant in zijn eerste opleiding voldoende mentale bagage mee om zijn eerste konfliktsituaties aan te kunnen?

Tb.: Een groot gedeelte van het werk van de jonge wachtmeester bestaat uit kontakten met anderen — een bekeuring, een slechtnieuws-gesprek, een disciplinegesprek. Als je dat vergelijkt met het aantal opleidingsuren waarin hij daarop wordt voorbereid, dan is dat een wanverhouding. Omdat je die jonge mensen, die zelf nog in een rijpingsproces verkeren, opzadelt met misschien iets te uitgebreide juridische kennis maar beslist veel te weinig kennis voor het aangaan van praktische situaties.

vD.: In die zin ben ik het met Hulsman eens, maar de praktijk leert dat er in dat ene opleidingsjaar — met netto 40 weken — gewoon geen ruimte is voor meer praktijklessen.
Tb.: Dat zegt schoolkommandant Van der Meer ook; hij pleit daarom voor een langere opleiding: Ik zeg dan: nee, eerst kijken wat je hebt en wat je daaruit kunt weglaten aan wetten e.d., omdat in de eerste vier of vijf praktijkjaren heel wat zaken helemaal niet aan de orde komen. Laat dat dan weg en stop er andere dingen in. Dingen die je beslist wèl nodig hebt als politieman in de frontlinie. Als ook zo'n jonge wachtmeester zich de meeste tijd al moet bezig houden met het gedrag van andere mensen, dan is het een eerste vereiste, dat hij meer weet van de achtergronden waarom bepaalde mensen zich in bepaalde situaties zo gedragen, dan van de Vogelwet of de APV-bepalingen, terwijl die er in een hoog tempo ingestampt worden. Ik ben van mening, dat de prioriteiten verkeerd gelegd worden. Mensen die kontinu bezig zijn met menselijk gedrag, moeten veel weten van menselijk gedrag.

RP MAGAZINE

TT-RACES
ASSEN
28 juni

Rp.org_RPM75_05_mei_nr.09_compri

Inspectie personeel voert het „beheer" over tienduizend RP~ambtenaren!

D.H.Overdijking (hoofd):

De beoordeling kan beslissen over toekomst

interview: J. J. H. v. Aerssen

Bijna tienduizend rijkspolitie-ambtenaren, waarvan circa 8200 geüniformeerden en cica 1600 burger-ambtenaren worden "beheerd" door de inspectie personeelszaken van het Korps Rijkspolitie. Ook de ongeveer 3000 reserve-rijkspolitieambtenaren die het Korps telt, vallen onder het beheer van de inspectie.
Wat "beheren" feitelijk inhoudt vertelt het hoofd van de inspectie, de heer D. H. Overdijking.
Overdijking: De inspectie personeelszaken ressorteert rechtstreeks onder de Algemeen Inspecteur. Zij wordt gevormd door een afdeling 'uitvoering personeelsbeleid" en een drietal bureaus, met name: het bureau "personeelsvoorziening (werving). het bureau "ontwikkeling personeelsbeleid" en het bureau "reserve-rijkspolitie". De hoofden van de afdeling en de drie bureaus staan rechtstreeks onder het hoofd van de inspectie.
De afdeling "uitvoering personeelsbeleid", waarvan het hoofd tevens plaatsvervangend hoofd van de inspectie is, wordt gevormd door het bureau "beheer" en het bureau "personeelsconsulenten".

Beheer

Wat het politiepersoneel betreft omvat het beheer de behandeling van alle personeelsmutaties, vanaf de aanneming (werving), verplaatsing, bevordering, etc., tot ontslag (flo) toe. Met betrekkking tot het burger-personeel geldt in grote trekken hetzelfde echter met dien verstande dat in formele zin het beheer berust bij de directie politie van het ministerie van justitie. Het initiatief van de reeds genoemde behandeling, met de daaraan verbonden werkzaamheden, gaat echter uit, c.q. worden verricht, door de inspectie personeelszaken van het Korps Rijkspolitie.
Vanaf het moment dat de politieman, na door het bureau personeelsvoorziening (Utrecht) voor toelating tot het Korps geschikt is bevonden en hij zijn opleiding aan één der drie opleidingsscholen (Apeldoorn, Horn, Harlingen) gaat beginnen, komt hij in registratie bij de inspectie personeelszaken en wel bij het "bureau beheer". Dit bureau bestaat uit een aantal secties, t.w.: 1 sectie adspiranten, 3 secties politiepersoneel en 1 sectie burger-personeel alsmede een sectie ranglijsten. Gedurende zijn opleiding blijft de adspirant in beheer (geregistreerd) bij de sectie adspiranten. Zodra hij het examen voor wachtmeester met goed gevolg heeft afgelegd en ingedeeld wordt op één der wachtmeester-functies bij het Korps, komt hij in beheer bij één van de secties politiepersoneel. Normaal gesproken blijft hij daar in beheer tot het moment, dat hij de politiedienst om welke redenen dan ook verlaat.
Alle mutaties gedurende zijn loopbaan bij het Korps worden verwerkt op een zogenaamde personeelskaart. Verzoeken van de man zelf, bevordering, overplaatsing, verhuizing, disciplinaire zaken, enz., worden in eerste instantie door het bureau beheer behandeld.
Gesteld kan worden, dat voor de politieman, zowel als voor de burgerambtenaar, de afdeling uitvoering personeelsbeleid en met name het bureau beheer de belangrijkste afdeling voor hem is en waarbij hij dan ook het nauwste is betrokken.

Consulenten

Het Korps heeft de beschikking over 9 personeelsconsulenten, die een belangrijke rol vervullen bij de periodiek uit te brengen beoordelingen. De consulent is enerzijds *adviseur* (het belangrijkste facet van zijn taak) en anderzijds consolent in de ware betekenis van het woord, hetgeen wil zeggen dat hij in voorkomende gevallen de vertegenwoordiger is van de inspectie personeelszaken.
Het beoordelen van een politieambtenaar is een uiterst belangrijke zaak. De beoordeling speelt niet alleen een rol tijdens de proeftijd, maar ook daarna bij eventuele bevordering en benoeming in een functie, het volgen van kader-cussussen, etc. Kortom, zij kan van beslissende invloed zijn op de toekomst van de ambtenaar.

cursie, die de schooldekanen een goed inzicht in de politie-opleiding heeft gegeven."
Tot zover de heer Pels. Wij dachten dat het initiatief van de schooldekanen uit de kring Zwolle/Kampen door het Korps op prijs wordt gesteld en dat de heer v.d. Meer, die overigens tegenwoordig "directeur" en geen "commandant" meer wordt genoemd, gaarne meer schooldekanen op zijn instituut zal ontvangen en rondleiden. Naast Apeldoorn kan men trouwens ook terecht in Horn en Harlingen, waar eveneens opleidingsscholen van het Korps zijn gevestigd.

JvA.

Wat is nu feitelijk een schooldekaan?

Een schooldekaan is een leraar die in opdracht van het bevoegd gezag de leerlingen van zijn school - in contact met de ouders - begeleidt bij de studie- en beroepskeuze, waartoe hij gedeeltelijk van lessen wordt vrijgesteld. Hij wordt belast met deze taak op grond van specifieke geschiktheden, zoals goede contactuele eigenschappen en een brede maatschappelijke belangstelling. Om zijn taak naar behoren te kunnen uitoefenen, dient hij een passende opleiding te volgen en werkt hij nauw samen met de schoolleiding, de collega-docenten en deskundigen buiten de school.

Snijpunt

De positie van de schooldekaan ligt als het ware op het snijpunt van een drietal ontwikkelingslijnen binnen het onderwijs.
M.a.w.: Een drietal ontwikkelingen binnen het moderne onderwijs bepalen in sterke mate de inhoud van de schooldekaanfunctie:

— De structuur van het voortgezet onderwijs maakt het mogelijk dat een leerling via achtereenvolgende keuzemomenten stap voor stap zijn eigen weg bepaalt in de richting van een concrete toekomst. Dat is een geleidelijk en begeleid proces, gebaseerd op een groeiend inzicht in eigen aard, eigen mogelijkheden en verwachtingen.

— De school is uit zijn isolement getreden, nu er in het onderwijs een grotere betrokkenheid op de maatschappij ontstaat. In deze ontwikkeling speelt de schooldekaan een stimulerende rol, b.v. op het moment dat de leerlingen voor de mogelijkheid staan om door hun pakket- en of richtingkeuze al enigermate de plaats te bepalen waar zij straks in de maatschappij zullen staan. Zij zullen zich dan in dat toekomstperspectief moeten verdiepen en zich oriënteren in het leven buiten de school.

— Er is een groeiende aandacht voor de eventuele problematiek van de leerling en daarmee voor diverse vormen van persoonlijke begeleiding.

Begeleiding

De begeleiding door de schooldekaan houdt in dat hij:

— de leerlingen aanmoedigt zoveel mogelijk zelf een weg te kiezen, passend bij hun aard, capaciteiten en belangstelling;
— hen wijst op de motieven welke een rol kunnen spelen bij een persoonlijke keuze;
— aan de leerlingen de mogelijkheid biedt een goed beeld te krijgen van de keuzemogelijkheden en inzicht in de consequenties ervan;
— hen de weg kan wijzen in het steeds groeiende complex van binnen- en buitenschoolse informatiemogelijkheden ten bate van de leerlingen.

Informatie

De schooldekaan verzorgt of coördineert de informatiestrekking rond een reeks beslissingsmomenten in de schoolloopbaan. Andere schoolfunctionarissen of deskundigen van buiten de school worden daarbij ingeschakeld.

De beslissingsmomenten liggen bij:

— de keuze van schooltype- of -afdeling aan het einde van brugperiode, gemeenschappelijk eerste jaar of soms een hoger leerjaar;
— de keuze van beroepengroepen in het Lager Beroeps Onderwijs;
— de Keuze van A- of B-richting in het VWO;
— de keuze van het vakkenpakket voor het eindexamen;
— de keuze van een voortgezette studie of opleiding na het eindexamen;
— idem bij een tussentijds vertrek van de school;
— de keuze van een algemene beroepsrichting of een concreet beroep.

(Uit: NVS wegwijzer, het orgaan van de Nederlandse Vereniging van Schooldekanen).

Het vertrouwde adres
voor betrouwbare banden
tegen aantrekkelijke prijzen!
B.F.Goodrich
'n goeie greep
sampermans voor autobanden
erkend lid vaco

info RP intern

Een ei is een kievitsei 15
Koninklijke onderscheidingen . . 16
Reservisten paraat 18
Beëdigd werd er toch 18
Olympia's Tour 19
RP kreeg eigen dojo 22

Aan deze INFO-INTERN werkten mee:
A. Huizing, J. Oosting, B. Roomer, H. A. de Ruiter.

Eindredaktie:
J. J. H. van Aerssen.

Een ei is een kievitsei



(foto: Albert Hornstra Hardegarijp)

De vervroegde sluitingstijd voor het rapen van kievitseieren heeft de gemoederen in Friesland danig bezig gehouden. De beperking van twee weken raaptijd werd door de Friezen niet genomen. Men reisde naar de Staatssecretaris en hield een demonstratie in het ijsstadion te Heerenveen.
Niet echter de wachtmeester Banga van de Verkeersgroep Leeuwarden, die het eerst in de gemeente Westdongeradeel gevonden kievitsei aan de eerste burger, M. K. Pool aanbood.
Banga deed de vondst op 20 maart. Vrijwel alle burgemeesters in Friesland krijgen nog, volgens traditie, het eerste ei dat in de gemeente gevonden wordt aangeboden.
Banga maakte geen uitzondering op dit gebruik.
Het is een natuurvriend. Eierzoeken en vissen behoren tot zijn hobby's.

Uit: *ACHTEROM*

(Mededelingenblad van het district Dordrecht)

Zojuist verschenen . . .

Opperwachtmeester M. P. van Dijk van de Verkeersgroep Dordrecht heeft in de zwaailichtserie, uitgegeven door NAM Voorschoten, een boekje laten verschijnen met als titel: "Alles over autoverlichting".
In duidelijke taal en voorzien van verhelderende illustraties (foto's en tekeningen) laat de auteur een duidelijk licht schijnen over het moeilijke onderwerp "autoverlichting".

Op 30 april 1975, de verjaardag van H.M. de Koningin, ontvingen de navolgende Korpsleden een onderscheiding.
De redactie wenst alle onderscheidenen van harte geluk met dit Koninklijk blijk van waardering.

Officier in de Orde van Oranje-Nassau: de heer B. van der Meer, dirigerend officier der Rijkspolitie 2e klasse, commandant van de opleidingsschool van het Korps Rijkspolitie, te Arnhem.

Ridder in de Orde van Oranje-Nassau: de heer J. M. van de Ven, hoofd van de afdeling uitvoering personeelsbeleid van de Algemene Inspectie van het Korps Rijkspolitie te Voorburg.

De Eremedaille, verbonden van de Orde van Oranje-Nassau, in goud, bij bevordering, aan:

de heer J. de Ridder, adjudant der Rijkspolitie te Oisterwijk;
de heer W. Vlijm, adjudant der Rijkspolitie te Apeldoorn.

De Eremedaille, verbonden aan de Orde van Oranje-Nassau, in goud, aan:

de heer J. H. van Belois, adjudant der Rijkspolitie te 's-Gravendeel;
de heer J. Bentem, adjudant der Rijkspolitie te Badhoevedorp;
de heer A. Beun, adjudant der Rijkspolitie te Tubbergen;
de heer B. Binnema, adjudant der Rijkspolitie te Achtkarspelen;
de heer A. Bloois, adjudant der Rijkspolitie te Barendrecht;
de heer A. J. Eikenaar, adjudant der Rijkspolitie te Goirle;
de heer Tj. Feenstra, adjudant der Rijkspolitie te Vlijmen;
de heer B. Grevink, adjudant der Rijkspolitie te Sassenheim;
de heer J. de Groot, adjudant der Rijkspolitie te 's-Gravenhage;
de heer G. van Haaften, adjudant der Rijkspolitie te Druten;
de heer F. de Haan, adjudant der Rijkspolitie te Doorn;
de heer W. Hanekamp, adjudant der Rijkspolitie, wonende te Geertruidenberg;
de heer P. Hazewinkel, adjudant der Rijkspolitie te Ermelo;
de heer R. Klinkhamer, adjudant der Rijkspolitie te Elst;
de heer J. M. M. M. de Kok, adjudant der Rijkspolitie te 's-Hertogenbosch;
de heer A. Koopman, adjudant der Rijkspolitie te Groningen;
de heer J. W. Koops, adjudant der Rijkspolitie te Heerhugowaard;
de heer K. Kortus, adjudant der Rijkspolitie te Zoetermeer;
de heer C. Krijger, oud-adjudant der Rijkspolitie te Workum;
de heer C. L. de Langen, adjudant der Rijkspolitie te Maasbracht;
de heer J. Th. Lenior, adjudant der Rijkspolitie te Herkenbosch;
de heer K. van Leussen, adjudant der Rijkspolitie te Hattem;
de heer J. Maliepaard, adjudant der Rijkspolitie te Zwijndrecht;
de heer C. Oosterling, adjudant der Rijkspolitie te Roermond;
de heer A. van Ooijen, adjudant der Rijkspolitie te Arnhem;
de heer C. G. van Os, adjudant der Rijkspolitie te Eindhoven;
de heer C. F. M. Selten, adjudant der Rijkspolitie te Didam;
de heer W. Uithol, adjudant der Rijkspolitie te Vinkeveen en Waverveen;
de heer J. H. Verdellen, adjudant der Rijkspolitie te Amstelveen;
de heer I. J. van der Walle, adjudant der Rijkspolitie te Borger;
de heer B. Wiegman, adjudant der Rijkspolitie te Assen;
de heer N. V. Eekman, oud-adjudant der Rijkspolitie te Tholen;
de heer C. G. Witte, oud-ambtenaar toegevoegd voor de reserve-Rijkspolitie bij de staf van het district Amsterdam van het korps Rijkspolitie te Uithoorn.

De Eeremedaille, verbonden aan de Orde van Oranje-Nassau, in zilver, aan:

de heer J. H. Th. Aerts te Echt;
de heer A. P. L. de Bie, wachtmeester der Rijkspolitie 1e kl. te Middelburg;
de heer P. J. Boogert, wachtmeester der Rijkspolitie 1e kl. te Amsterdam;
de heer J. Booker, wachtmeester der Rijkspolitie 1e kl. te De Bilt;
de heer A. van den Broecke, wachtmeester der Rijkspolitie 1e kl. te Hontenisse;
de heer A. J. van der Bijl, administrateur bij de groep Rijkspolitie te Maarssen;

Rp.org_RPM75_05_mei_nr.09_compri

de heer M. van Duurling, oud-wachtmeester der Rijkspolitie 1e kl. te Vaals;
de heer C. Forrer, operwachtmeester der Rijkspolitie te Alkmaar;
de heer H. Heeres, opperwachtmeester der Rijkspolitie te Driebergen-Rijsenburg;
de heer P. B. Heijnen, opperwachtmeester der Rijkspolitie te Echt;
de heer F. de Jonge, opperwachtmeester der Rijkspolitie te Blijham;
de heer H. Karssies, oud-wachtmeester der Rijkspolitie 1e kl. te Gorinchem;
de heer A. van Kempen, opperwachtmeester der Rijkspolitie te Uithoorn;
de heer H. Kuiper, opperwachtmeester der Rijkspolitie te Zwolle;
de heer A. H. Lödel, opperwachtmeester der Rijkspolitie te Warmond;
de heer W. Nijssen, opperwachtmeester der Rijkspolitie te Lexmond;
de heer H. Olthof, wachtmeester der Rijkspolitie 1e kl. te Oldenzaal;



(Foto Techn. Recherche Amsterdam)

Overste C. H. Honcoop speldt de heer C. G. Witte het ere-metaal op de borst.



(Foto A. L. van Ooijen)

De Algemeen Inspecteur reikte de onderscheiding uit aan de directeur van de opleidingsschool, de overste B. van der Meer, waarbij adspiranten, docenten, overig personeel en genodigden stonden aangetreden.

de heer P. J. K. Smit, opperwachtmeester der Rijkspolitie te 's-Gravenhage;
de heer A. M. Spanjer, wachtmeester der Rijkspolitie 1e kl. te Diemen;
de heer H. Tap, wachtmeester der Rijkspolitie 1e kl. te Hoogeveen;
de heer J. G. van der Vegte, wachtmeester der Rijkspolitie 1e kl. te Dalfsen;
de heer G. Verbaan, wachtmeester der Rijkspolitie 1e kl. te Kampen;
de heer J. Vos, wachtmeester der Rijkspolitie 1e kl. te Assendelft;
de heer N. Wafelaar, wachtmeester der Rijkspolitie 1e kl. te Petten;
de heer A. van Weelden, opperwachtmeester der Rijkspolitie te Dinxperlo;
de heer K. van Wilgen, opperwachtmeester der Rijkspolitie te Leidschendam;
de heer J. J. Wijkhuis, opperwachtmeester der Rijkspolitie te Mariekerke;
de heer J. A. van der Zalm, wachtmeester der Rijkspolitie 1e kl. te Brakel;
de heer N. Huisinga, wachtmeester der Rijkspolitie 1e kl. te Sneek.

De Eremedaille, verbonden aan de Orde van Oranje-Nassau, in brons, aan:

mevrouw Th. Robbemond-van Gent, werkster op het districtsbureau 's-Gravenhage van het korps Rijkspolitie.

Beëdigd werd er toch



De wachtmeester J. Schreuder ging vlak vóór de beëdiging bij het sporten door zijn enkel . . . maar beëdigd werd er toch.
Merkte een niet van zelfspot ontblote collega op: „Och, een „kruk" meer of minder valt nauwelijks op!!"

(foto A. L. van Ooijen)

Reservisten in Muiden Diemen en Weesp toonden zich "paraat"

Op donderdag 13 maart 1975 werd te Weesp een grote paraatsheidsoefening gehouden voor de reservisten van de groepen Diemen, Muiden en Weesp. Om 19.15 uur rinkelde op het groepsbureau te Weesp de telefoon en meldde nachtwaker van der Vliet, dat er bij de machinefabriek Blaas aan de Zuiderzeelaan 88 te Weesp vermoedelijk was ingebroken. Hij had nl. twee mannen hard het kantoor uit zien hollen en verdwijnen.
Met drie GSA's en in totaal 14 reservisten werd de zaak "aangepakt".
Op de PD werd, zittend achter zijn bureau de boekhouder, vastgebonden op zijn bureaustoel aangetroffen. Hij had een klap op zijn hoofd gehad en zijn mond was dichtgesnoerd. Twee hem onbekenden hadden hem met een pistool bedreigd. Zij hadden vervolgens een brandvrije kast opengebroken en een geldkist met f 20.000,— meegenomen.
In circa 2½ uur werd door de reservisten deze zaak geklaard en werden twee verdachten; een geldkist en een DAF personenauto opgespoord. Inbeslaggenomen werden twintig bb van f 1000,— en een (leeg) FN pistool.
Als stukken van overtuiging kwamen tevoorschijn: een breekijzer; een hamer, een valse sleutel en een lege enveloppe.
Met inachtneming van enkele schoonheidsfoutjes verliep de zaak glad en netjes. Het spel werd zelfs zo serieus gespeeld, dat de reservisten van de groep Muiden pas bij de eindbespreking erachter kwamen dat het een oefening betrof.
Zowel voor het aan de oefening deelnemende reserve- als beroepspersoneel werd het een geslaagde avond waarvan een ieder na afloop stelde: "Goed om hieraan meegewerkt te hebben".

Owmr. A. Riezebos

ons belang verzekeringen
amersfoort tel. (03490) 18444
Kent u onze unieke autopolis met de vele pluspunten nog niet?
Vraag dan inlichtingen aan onze vertegenwoordiger of bel ons kantoor toestel 134

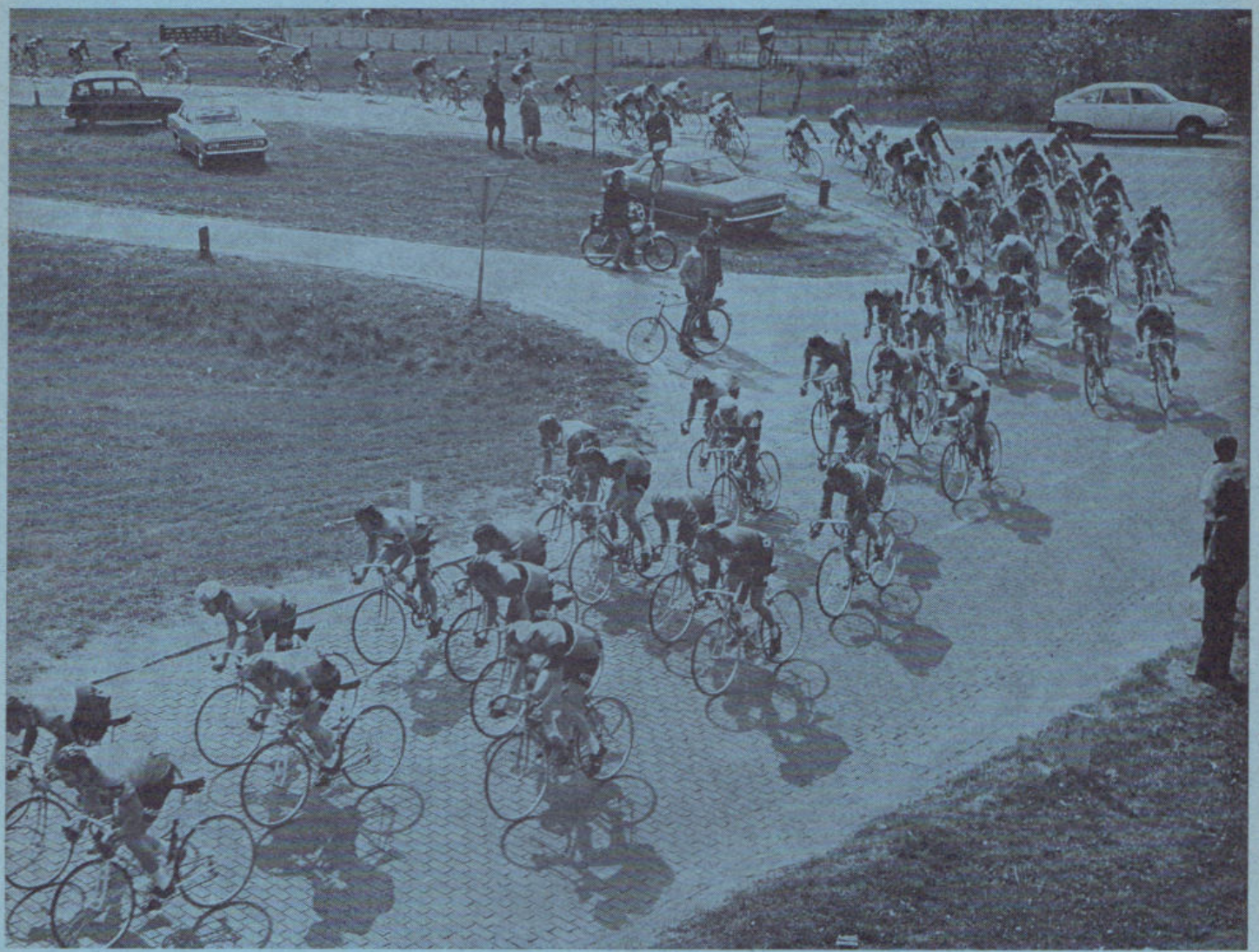

Olympia's Tour

Begeleiding in letterlijke zin / RP-motorrijders in Olympia's Tour

Uit de Groep Motor Surveillance van de Algemene Verkeersdienst Rijkspolitie te Driebergen, wordt het begeleidingsdetachement van Olympia's Ronde door Nederland samengesteld. Deze groep, momenteel bestaande uit ongeveer 30 enthousiaste motorrijders, doen deze en andere begeleidingen sinds 1969. Hoewel dit pas sinds 6 jaar is, zijn er enkelen die Olympia's Ronde al 10 keer of meer hebben meegemaakt. Deze "ouderen" maakten reeds deel uit van de z.g. oude begeleidingsploeg die voor die tijd werd geformeerd uit leden van verschillende verkeersgroepen.

Om organisatorische redenen heeft de leiding van het Korps Rijkspolitie in 1969 besloten om de begeleidingen te laten uitvoeren door de Algemene Verkeersdienst Rijkspolitie te Driebergen, i.c. door de Groep Motor Surveillance.

De leden van deze groep surveilleren - na aanvankelijk een aanloop te hebben genomen op enkele proeftrajecten zoals de wegen Aalsmeer-Hilversum, Breda-Tilburg en de rijksweg door Zuid-Beveland - op de autosnelwegen in een groot gedeelte van Nederland.

Die surveillance wordt met enthousiasme gedaan maar een aangename afwisseling voor de motorsurveillanten is het uitvoeren van onder meer de begeleiding van Olympia's Ronde door Nederland.

Olympia's Tour is een belevenis. De datum is voor wat het weer betreft gunstig gelegen. Een paar buien of een halve dag regen kan ons, net zo min als de renners, niet uit de goede stemming brengen.

BRUIL

BRUIL APELDOORN B.V.

BETON- en ASFALT-WEGEN

kantoor EDE
postbus 19
Telefoon 08380 - 1 90 16*
Telex 45335

alléén voor leden van het Korps der Rijkspolitie

Auto-verzekering met **groene kaart, rechtsbijstand,** alsmede W.A. tot 1 miljoen gulden, inclusief Verkeers Alarmdienst, bijvoorbeeld:

Catalogus waarde t.m.	W.A.	A.R.
f 6.500,—	f 155,—	f 365,—
f 8.000,—	f 165,—	f 395,—
f 10.000,—	f 180,—	f 435,—
f 12.000,—	f 200,—	f 500,—
f 13.000,—	f 210,—	f 530,—
f 14.000,—	f 210,—	f 565,—
f 15.000,—	f 210,—	f 600,—
f 16.000,—	f 210,—	f 630,—
f 18.000,—	f 240,—	f 665,—
f 20.000,—	f 240,—	f 700,—
f 22.000,—	f 255,—	f 750,—
f 24.000,—	f 255,—	f 800,—

Nimmer verlies van no-claim kortingen

Zend mij alle gegevens betreffende auto-verzekering

BON

naam:
adres:
plaats:
tel.:

Assurantiekantoor DE RIDDER
Berkenlaan 1d, Zeist
Tel. 03404-17550 b.g.g. 13904 of

We hopen dat de weergoden Olympia's Ronde 1975 gunstig gezind zullen zijn, hetgeen, nu de ronde eind mei verreden wordt, zowel door ons als door de amateurrenners met genoegen aanvaard zal worden.
Hopelijk is het ook niet te warm. Dat is wel goed voor de spieren van de renners maar achter een kuip van een motorfiets kan dit erg warm zijn.
Hierbij denken wij terug aan begin juli 1973 toen het grote spektakel van de heer Levitan in ons land startte. De mussen vielen toen van de hitte bijna van het dak en we hadden met onszelf nog meer medelijden dan met de renners.
Bij aankomst in St. Niclaas (Belgie) werden dan ook de nodige frisse duiken en dorstlessende pilsjes genomen. We hadden toen de motoren - vanzelfsprekend - al weggezet.
Het begeleiden/beveiligen van renners ten opzichte van het overige verkeer is plezierwerk maar kost toch de nodige inspanning. Er moet namelijk "in den vreemde" gereden worden en de renners verdelen zich in groepen. Wanneer men met een groepje renners achterblijft op een stille lange landweg en men ziet niemand, dan bekruipt je het gevoel weleens - ook al is de routebeschrijving nog zo uitvoerig - "waar gaan we heen"?
Direct daarop begint het echter te dagen als bij een volgende kruising of splitsing publiek opdoemt, dat je het heerlijke gevoel geeft toch nog op de goede weg te zijn. Verkeerd rijden is niet zo erg, als iedereen het maar doet.
Toch wordt op een bepaald stil ge-





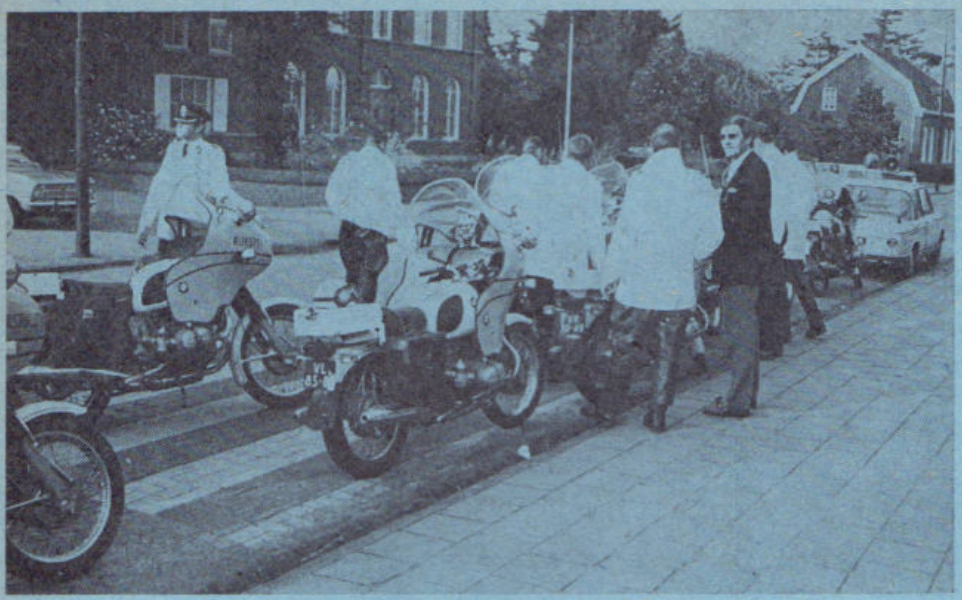

deelte nog wel eens naar de zon gekeken of de richting nog wel goed is. De wil om de begeleiding voor de volle 100% goed uit te voeren overheerst echter dermate dat het altijd goed afloopt.
De inzet is daarop gericht en degene die, die inzet mist mag niet mee. Een heel klein foutje is 's-avonds natuurlijk afkoopbaar.
Verveling tijdens de begeleiding van Olympia's Ronde door Nederland was er niet bij. Hopelijk ook dit jaar niet. Over de gebouwde en nog te bouwen feestjes - denk aan Hippolytushoef, Maastricht, Heerlen en Papendal - is vrij langdurig in opbouwende zin nagepraat hetgeen ook nu, naar we zeker weten, het geval zal zijn.
Jammer is het dat de dag dan weer zo vroeg begint. Opstaan na zoveel gezelligheid valt moeilijk. Het is echter altijd gelukt en dat zal nu wel weer zo zijn.
Tijdens de begeleiding van de Ronde hebben de motorrijders de beschikking over een geweldige hulp in de persoon van een man van de Politie Technische Dienst die vlot kleine herstellingen kan verrichten. Een motorfiets heeft namelijk dezelfde "kuren" als een fiets: Men kan ook plat rijden of zoals ook wel wordt gezegd een "lekke tuub" krijgen.
Daar rekenen we zo weinig mogelijk op. We hopen dat alle renners en ook wij een geslaagde ronde zullen rijden, zonder pech of andere narigheden.

Rijkspolitie promotion

Het is zondagavond vijf over acht als vader in opdracht van de oudste dochter van 14!! Studio Sport van de beeldbuis verwijdert voor een aflevering uit de serie "spoorwegrechercheurs".
Het is een ingewikkeld verhaal, waarbij niet alleen twee miljoen op het spel staat, maar waarbij één van de bandieten ook nog een collega in het kwade laat sneuvelen. Als hoogtepunt van het verhaal moet nog snel een trein ontsporen. Maar daar steekt de politie, in casu de rijkspolitie, een stokje voor.
En dit maal niet de snelle jongens van de Porsche of de Passaat, maar gewoon de jonges van "plichtsgetrouw en steeds paraat" in hun trouwe GSA. Met de van rijkswege verstrekte verlichting wordt de trein nog juist voor de catastrofale ontknoping letterlijk een halt toegeroepen. Eén van de rijkspolitiemannen wijst de machinist op het gelukkige feit, dat hij zojuist aan een afschuwelijk lot is ontsnapt, waarna de "superspeurders" van de televisie de zaak op "vakkundige" wijze afmaken.
Over en uit!!!

ATTENTIE - GELD - THUIS - SERVICE

Vanaf f 1.000,— t/m f 100.000,— voor ieder zijn kontante koop.
Lopende lening kan worden ingelost, mits hierop geen achterstand.

akkoord in : 4 uur Privélening	enkele voorbeelden: 24 uur Woonverbetering	2e Hypotheken: 24 uur. met eigen woning
f 2.500,— 30 m — f 108,—	f 5.000,— 60 m — f 125,—	f 10.000,— 60 m — f 267,—
f 5.000,— 42 m — f 161,—	f 10.000,— 72 m — f 212,—	f 20.000,— 120 m — f 351,—
f 8.500,— 54 m — f 221,—	f 13.000,— 84 m — f 246,—	f 40.000,— 120 m — f 701,—
f 15.000,— 60 m — f 355,—	f 15.000,— 96 m — f 260,—	Alle bedragen mogelijk.

Wettelijk tarief, eigen termijnkeuze, geen behandelingskosten.
Ook voor leasing van bedrijfswerktuigen, veestapel t/m f 500.000,—.
Vertrouwelijk en discreet, belt u als vele honderden voor u, 03410-1 44 23 / 1 67 10. Spec. kant.uren 13.30 - 20.00 uur.

JANSENS KREDIETKANTOOR, Uw Leenheer, Erkend en gemachtigd
Van Goorsweg 3, Hierden-Harderwijk.

Knip uit en bewaar.

Rijkspolitie kreeg eigen dojo



Het Korps Rijkspolitie heeft nu ook zijn eerste dojo. In Amsterdam aan de Sarphatistraat 110 werd de eerste rp-dojo, zonder ceremonieel vertoon, in gebruik genomen.
Sportinstructeur Kuyk zwaait er de scepter.
Het personeel van het district Amsterdam maakt er een intensief gebruik van. Zowel in het kader van de dienstsport, als "in eigen tijd".
Wat karate en judo kan in deze tijd van agressie geen kwaad. Het zelfvertrouwen wordt erdoor versterkt.

---

even noteren: naam, adres en telefoon van uw info !

DISTRICT ALKMAAR
L. OTTEN, adj. alg. dienst
Bureau: Kennemerstraat 128, Alkmaar
tel. 02200 - 1 64 44 (thuis: 02207 - 1 17 87).

DISTRICT AMSTERDAM
B. ROOMER, adj. alg. dienst
Bureau: Sarphatistraat 110, Amsterdam
tel. 020 - 22 63 22 (thuis 02990 - 2 10 52).

DISTRICT APELDOORN
W. VAN MIDDELKOOP, owmr. v.a.
Bureau: Fauststraat 7, Apeldoorn
tel. 05760 - 1 33 44 (thuis Zwaalkolk 10, Wapenveld 05206 - 87 22).

DISTRICT ASSEN
F. SCHOLTEN, owmr. v.a.
Bureau: Beilerstraat 127, Assen
tel. 05920 - 1 77 77 (thuis: 05920 - 1 45 94).

DISTRICT BREDA
H. J. KLOEZEMAN, adj. alg. dienst
Bureau: Kraanstraat 5-b, Breda
tel. 01600 - 2 40 61 (thuis 013 - 67 01 81).

DISTRICT DORDRECHT
A. HUIZING, owmr. v.a.
Bureau: Achterom 83, Dordrecht
Postbus 174, tel. 078 - 3 31 88.
(thuis 01880 - 1 53 14).

DISTRICT EINDHOVEN
E. P. M. VAN DOOREN, owmr. v.a.
Bureau: Ekkerstraat 2, Eindhoven
tel. 040 - 51 20 38 (thuis: 040 - 6 27 91).

DISTRICT 's-GRAVENHAGE
Th. SPELT, owmr. DIR
Bureau: Koninginnegracht 45-46, Den Haag
tel. 070 - 46 94 20 (thuis: 01710 - 5 24 97).

tel. 050 - 13 35 42 (thuis: 05945 - 27 98).

DISTRICT GRONINGEN
H. J. KUIPER, owmr. v.a.
Bureau: Prof. Van Hallstraat 3, Groningen

DISTRICT 's-HERTOGENBOSCH
G. A. BOOT, plv. hoofd adm.
Bureau: Julianaplein 8, Den Bosch
tel. 04100 - 2 44 81 (thuis 04192 - 38 95).

DISTRICT LEEUWARDEN
J. JOSTING, adj. hfd. adm.
Bureau: Harlingerstraatw. 44, Leeuwarden
tel. 05100 - 2 23 45 (thuis: 05100-2 60 40)

DISTRICT MAASTRICHT
L. DAMEN, owmr. v.a.
Bureau: Stationsstraat 44, Maastricht
tel. 043 - 1 18 88 (thuis: 043 - 3 18 90)

DISTRICT MIDDELBURG
A. A. BLIEK, adj. alg. dienst
Bureau: Groenmarkt 14, Middelburg
tel. 01180 - 2 80 85 (thuis 01180 - 1 44 91).

DISTRICT NIJMEGEN
M. A. P. DIERCKX, off. 2e klas
Bureau. Arksteestraat 2, Nijmegen
tel. 080 - 22 82 73 (thuis: 08896 - 13 27).

DISTRICT ROERMOND
W. A. G. MEULENBERG
Burg. Huybenstraat 57, Horn,
tel. 04750 - 1 52 52

DISTRICT UTRECHT

DISTRICT ZWOLLE
C. A. v.d. HORST, owmr. DIR
Bureau: Wipstrikkerallee 169, Zwolle
tel. 05200 - 3 48 41 (thuis 05200 - 3 15 68).

RIJKSPOLITIE TE WATER
B. SCHMIDT, off. 1e kl. toegev.
Bureau: Westerdoksdijk 2, Amsterdam
tel. 020 - 6 33 11 (thuis 02977 - 2 70 75).

OPLEIDINGSSCHOOL HARLINGEN
G. M. KONING, docent-klasseleider
School: Kon. Wilhelminastr. 41,
tel. 05179 - 56 41.

OPLEIDINGSSCHOOL HORN
J. N. VAN KOOTEN, owmr. docent
School: Baexemerweg 1, Horn (post Baexem) tel. 04748 - 6 66.
Privé: Kalebosstraat 11, Grathem (L.).

OPLEIDINGSSCHOOL APELDOORN
Arnhemseweg 348, Apeldoorn
A. DE JONG, docent-klasseleider
school: tel. 05760 - 3 09 03, thuis 08338 - 23 23.

KADEROPLEIDINGSSCHOOL
B. M. van HARSKAMP, adj. docent
School: Sarphatistraat 110, Amsterdam

DIENST LUCHTVAART
H. J. A. REMERS, owmr. vlieger
Bureau: Schiphol, postbus 7577
tel. 020 - 17 45 55 (thuis: 02968 - 34 04).

ALGEMENE VERKEERSDIENST
H. A. DE RUITER, owmr.
Bureau: Hoofdstraat 54, Driebergen
tel. 03438 - 42 12 (thuis 030 - 76 22 73)

ALGEMENE INSPECTIE
J. VAN LUINEN, adj.
Bureau: Versteegstraat 2, Voorburg
tel. 070 - 69 40 21 (thuis: 070 - 67 09 37).

VERKEERSSCHOOL RIJKSPOLITIE
F. KOCKELMANN, kapt. adj. dir.
Bureau: De Varenkamp, Bilthoven
tel. 030 - 78 48 48 (thuis: 030 - 78 49 45).

RESERVE RIJKSPOLITIE
D. G. VAN DE WITTE
St. Annastraat 26, Naarden
tel. 02159 - 4 25 79

Terug naar symmetrische verlichting?

Van de zijde van de weggebruikers worden vaak klachten geuit over auto's die in het donker met een verblindende verlichting rijden. Dikwijls wordt daarbij de vraag gesteld: Kan de politie daar niets tegen doen? Een vraag waarover deskundigen van de Verkeersschool in dit artikel hun licht laten schijnen.



Aan de verlichting van motorvoertuigen wordt maar weinig aandacht besteed. Ook de politie is met de beperkte hulpmiddelen niet in staat dit afdoende te controleren. Toch kan iedere weggebruiker bij nacht vaststellen, dat het verkeersbeeld in het donker zeer onrustig is als gevolg van de vele voertuigen die verblindende koplichten voeren.

Ontelbaar zijn de tegemoetkomende auto's waarvan één of twee koplichten (hoewel de gedempte verlichting is ingeschakeld) 'n verblindend effect veroorzaken. Mede afhankelijk van de leeftijd zullen de ogen van de verblinde bestuurder een langere- of korte tijd nodig hebben om zich op de oorspronkelijke situatie in te stellen. Intussen is zijn waarnemingsvermogen tijdelijk geheel of gedeeltelijk weggevallen, terwijl hij met de aanvankelijke snelheid blijft doorrijden. Vanzelfsprekend wordt daardoor de risicofactor vergroot, doordat hij de weg niet of niet voldoende kan overzien.

Het plotseling verminderen van snelheid kan in een dergelijke situatie al even gevaarlijk zijn, daar de bestuurder niet weet of de achter hem rijdende automobilist dit verblindingseffect ook heeft ondergaan en hoe deze zal reageren.

Het is dan ook niet verwonderlijk, dat automobilisten door het toenemend aantal verblindingsfasen tijdens de rit eerder vermoeid .of zelfs geïrriteerd raken.

Bewust rijdende automobilisten gaan daardoor vaak onbewust "offensief" rijden en nemen daarbij grotere risico's.

De verkeersveiligheid is daar beslist niet mee gediend.

Wanneer we ons bepalen tot de vierwielige motorvoertuigen, dan zien we dat deze aanvankelijk waren voorzien van koplichten die bij ingeschakelde gedempte verlichting symmetrisch uitstraalden. Daarbij werd een duidelijk zichtbare 'horizontale' scheidingslijn tussen licht en donker op het wegdek geprojecteerd. Dit werd tot stand gebracht door een beschermkapje onder de gloeispiraal van de duplolamp, zodat de reflector van het koplicht boven de horizontale middellijn werd belicht.

De instelling van deze koplichten gaf in de praktijk geen moeilijkheden en de controle daarop met behulp van de grijze schijf was zeer eenvoudig.

Door deze gedempte verlichting werd het wegdek vóór het voertuig, afhankelijk van de afstelling van de koplichten, over een zodanige afstand verlicht, dat de bestuurders van tegemoet komend verkeer daarvan geen hinder konden ondervinden, doch wel diende de snelheid daarbij te worden aangepast.

In hoeverre deze snelheidsbeperking een belemmering is geweest, werd nooit vastgesteld, doch wel werd dit argument aangegrepen om de asymmetrische verlichting ingevoerd te krijgen, waarbij het wegdek vóór het voertuig over een grotere afstand zou worden verlicht en met hogere snelheden gereden kon worden.

In die tijd werd de 'sealed beam' verlichting (op amerikaanse auto's) als verblindende verlichting verboden.

De gloeispiraal voor de gedempte verlichting was bij deze koplichten, zonder afschermkapje, uit het optisch centrum aangebracht, waardoor het verblindingseffect bijna even groot was als die van het verstraallicht.

Door de invoering van de asymmetrische verlichting zouden de goede eigenschappen van de symmetrische verlichting en die van de 'sealed beam' verlichting worden gecombineerd, zodat de bestuurder van tegemoet komende voertuigen van deze koplichten geen verblinding zouden ondervinden, terwijl daarnaast het weggedeelte vóór het voertuig zelf over een grotere afstand zou worden verlicht.

Bij de asymmetrische gloeilamp, met aangepast koplichtglas, wordt de gloeispiraal voor de gedempte verlichting ook aan de onderzijde afgeschermd, doch dit kapje is zodanig geconstrueerd, dat de reflector niet alleen boven de horizontale middellijn, maar ook links onder deze lijn tot een hoek van 15 graden wordt belicht.

De asymmetrische koplichten zouden zodanig moeten zijn afgesteld, dat op het linker weggedeelte voor het voertuig een horizontale scheidingslijn tussen licht en donker werd geprojecteerd, terwijl op het rechter weggedeelte, als gevolg van de 15 graden hoek, een diagonaal oplopende scheidingslijn tussen licht en donker zichtbaar moest worden, waardoor dit weggedeelte over een grotere afstand wordt verlicht.

Het onmiddellijk gevolg hiervan was, dat de uitstraling niet alleen voorwaarts rijkte, doch dat de uitstralingshoek naar rechts ook hoger kwam te liggen.

We kunnen er, gelet op de ervaring die we nu hebben met deze asymmetrische verlichting, wel van uitgaan dat ook zeer goed afgestelde koplichten met ingeschakelde gedempte verlichting steeds een verblindingseffect veroorzaken voor bestuurders van:

1e. tegemoet komende voertuigen die zich bevinden op - gezien hun rijrichting - links gelegen fietspaden en ventwegen;

2e. ingehaald wordende motorvoertuigen als gevolg van de spiegelreflexen;

3e. tegemoet komende voertuigen in bochten naar rechts;

4e. tegemoet komende motorvoertuigen op een rechte weg tijdens de inhaalmanoeuvre van het betreffende voertuig.

Wanneer deze koplichten niet goed zijn afgesteld wordt het verblindingseffect nog groter.

Degene die de koplichten (opnieuw) heeft afgesteld - hetgeen bij iedere vervanging van een lamp dient te geschieden - kan dit niet altijd worden aangerekend omdat hij moet werken met optische hulpmiddelen, waarmede bijkomende factoren niet kunnen worden gecorrigeerd. Uitgaande van een motorvoertuig, waarbij de koplichten in de carrosserie zijn gemonteerd is het met de meeste optische hulpmiddelen niet mogelijk vast te stellen of:

a. de koplichten symmetrisch t.o.v. elkaar zijn aangebracht;

b. de carrosserie t.o.v. de wielen één lijn vormt;

c. het voorfront van het voertuig waarin de koplichten zijn opgenomen niet is vervormd;

d. er een afwijking in de reflector buiten het lijnenstelsel voorkomt;

Hierbij dient nog te worden opgemerkt, dat bepaalde beladingstoestanden, afhankelijk van het type voertuig, de carrosserie t.o.v. de wielen diagonaal zodanig kan verplaatsen dat dit in het ongunstigste geval, verblindende verlichting tot stand brengt.

De verblindingseffecten worden in hoofdzaak veroorzaakt door de 15 graden hoek, daar deze door de reeds eerder genoemde factoren de projectie te ver naar links verplaatst.

Ook een carrosserie die diagonaal t.o.v. de wielen staat veroorzaakt verblindende verlichting ook al is het voertuig uitgerust met goed afgestelde asymmetrische koplichten.

Een eveneens asymmetrische halogeenlamp - die 30% meer lichtsterkte geeft dan de gebruikelijke lamp - zal toegepast in een asymmetrische koplamp een nog groter verblindingseffect sorteren.

Bij de controle van asymmetrische verlichting kan de politie met behulp van de grijze schijf controleren of de horizontale scheidingslijn tussen licht en donker duidelijk zichtbaar is en horizontaal geprojecteerd wordt en of deze op de vastgestelde afstand van 10 meter van het koplicht ook werkelijk een inval heeft van 0,10 meter.

Of de hoek van 15 graden juist is kan met behulp van deze schijf niet worden vastgesteld ook al omdat het hoekpunt van deze lijnen, zelfs met een optisch hulpmiddel vaak moeilijk te zien is, laat staan dat hij kan beoordelen of dit punt ook precies midden voor het koplicht staat, daar hij afwijkingen als onder a t/m d onmogelijk kan vaststellen.

Na informatie bij verschillende garagebedrijven zijn we tot de conclusie gekomen, dat ook zij met de hiervoor aangegeven moeilijkheden kampen en bij het instellen van de koplichten met de beschikbare apparatuur de horizontale lijn lager leggen en de koplichten bij voorbaat meer naar rechts richten.

We moeten echter vaststellen, dat het beoogde doel van de asymmetrische verlichting door de vele verblindingseffecten "overschaduwd" wordt en dat door het verminderde uitzicht ook nu de snelheid zal moeten worden teruggenomen.

Of iedere weggebruiker dat ook doet, was en is een open vraag, doch dat de verkeersveiligheid met deze verlichting niet is gediend staat voor ons wel vast.

Zouden we - in dit kader - niet de moed moeten opbrengen terug te gaan naar de symmetrische verlichting?



Verkeersschool
Korps Rijkspolitie

FA. WKW

modern ingericht carrosseriebedrijf lasserij-, uitdeuk- en spuitinrichting

Inbouw van Coenen-patent schuifdaken

Ulgersmaweg 14
GRONINGEN
Telefoon 050 - 3 27 33

Aannemersbedrijf

Fa. Gebr. VAN MOUWRIK & CO.

voor onderhoud
en reconstructie van
Rijkswegen
en aanbrengen van
slijtlagen, bestratingen
en rioleringen

Steenweg 63
WAARDENBURG
Telefoon 04181 - 2 73



Column door J. R. Tjepkema, adjunct-directeur van het Studiecentrum voor Hogere Politieambtenaren te Heelsum.

Promotie zonder rangsverhoging

De politie werkt in een maatschappij die aan het veranderen is. Een belangrijk aspect van deze verandering is dat men zich zowel in de werksituatie als daarbuiten kritischer, onafhankelijker opstelt. De politie vindt groeperingen op haar weg met een onderling totaal verschillend normbesef en wordt in toenemende mate voor steeds meer van elkaar verschillende situaties geplaatst. Gezag wordt niet meer als vanzelfsprekend aanvaard. Het gevolg hiervan is dat de politie steeds minder aan de hand van de bestaande voorschriften kan optreden. Het optreden wordt eenmaliger en in al die nieuwe situaties zullen de oplossingen steeds meer door het aanwenden van creativiteit en inventiviteit dan door het raadplegen van het boekje moeten worden gevonden. Het representatieve systeem werkt niet meer voldoende, de kiezers willen vertegenwoordigers van het bestuur ook op korte termijn kunnen bereiken en zo zien we allerlei groeperingen optrekken naar de plaats waar het bestuur zetelt waar zij dan weer de politie, zij het tegenwoordig vol begrip, ontmoeten. De politieambtenaar is meer dan welke overheidsfunctionaris ook, in de gelegenheid te zien en te horen wat er zich in de samenleving afspeelt. Niet alleen is deze samenleving zijn werkterrein, maar daarbij komt dat, indien veranderingen aanleiding geven tot conflictsituaties, hij degene is die daar als eerste bij geroepen wordt en van wie verwacht wordt, dat hij de zaak in goede banen zal leiden. Meer dan de anderen, is hij in de gelegenheid veranderingen in gedragspatronen, opvattingen en behoeften te constateren, zodat hij in dit opzicht een zekere 'know how' verwerft. Het is van het grootste belang, dat deze kennis over het samenlevingsgebueren naar boven wordt doorgespeeld. Hiertoe dient de kanalisering van de informatiestroom naar gemeentelijke- en rijksoverheden te worden ingesteld of verbeterd, zodat de mogelijkheden tot bijsturen op de verschillende bestuursniveaus worden vergroot. Wil men zoveel mogelijk informatie vanuit de samenleving naar boven laten komen dient er een feed back systeem te worden opgebouwd, gestoeld op persoonlijke relaties. De korpsleden die deze relaties tot stand brengen en onderhouden moeten zo dicht mogelijk op de samenleving functioneren en door de samenleving als voorpost van de overheid worden geaccepteerd. Een dergelijke vertrouwensrelatie tussen korpsleden en personen en groepen in de samenleving, is alleen mogelijk in een systeem waarbij politiefunctionarissen voor langere tijd in een bepaalde wijk werkzaam zijn, zodat zij kennis

Rp.org_RPM75_05_mei_nr.09_compri

verwerven over sociale achtergronden van die wijk. Voor het goed functioneren is het voorts essentieel dat degene die dit werk doet, grote zelfstandigheid bezit over zijn wijze van dienstverrichting, in het al dan niet dragen van het uniform enz.
Hij moet belangstelling hebben voor wat zich in de samenleving afspeelt en bereid zijn enige kennis van de gedragswetenschappen en het functioneren van de mens te verwerven. Hij onderhoudt kontakten met jeugdclubs wijkcomité's, buurthuizen, sociale instellingen, winkelverenigingen en scholen. Ook kan het gewenst zijn dat hij over vaardigheden beschikt, die door behoeften van een wijk bepaald worden bijvoorbeeld enige kennis van de taal van de in de betreffende wijk aanwezige minderheidsgroep. Uiteraard moet hij op de hoogte zijn van de mogelijkheden van de dienstverlenende instellingen, die voor de wijk van belang kunnen zijn. Hij verricht hooggekwalicifeerd werk met eigen beslissing bevoegdheid en eigen verantwoordelijkheid. Hij moet zelfstandig kunnen beslissen, omdat hij de situatie het beste kent. Deze functie wordt het beste getypeerd met het woord "vertrouwensman".

column RP

Waar in deze tijd met het systeem van wijkagenten gunstige ervaringen worden opgedaan zal het, door de in versneld tempo optredende veranderingen in het werkterrein, in de toekomst van nog groter belang zijn een functie te bouwen van waaruit het mogelijk is op verantwoorde manier dit "frontlijnwerk" te vervullen. Dit werk moet dan wel een hogere kwalificatie worden toegekend dan andere uitvoerende arbeid bij de politie. Het heeft meer professie in zich. Hoewel deze stelling wel min of meer uit het voorgaande kan worden afgeleid wil ik toch enkele specifieke kenmerken van deze functie noemen:

a. Het opbouwen en onderhouden van de relatie tussen wijkbevolking en politiefunctionaris is grotendeels afhankelijk van zijn gevoel voor verantwoordelijkheid, bereidheid tot inzet en vindingrijkheid.

b. Zijn werk is van zodanige aard, dat de kwaliteit daarvan in de wijk waar hij verantwoording draagt, voor langere tijd invloed uitoefent.

c. De functie is representatief, betrokkene onderhoudt kontakten met vertegenwoordigers uit alle niveaus van de samenleving.

d. De werktijden zijn onregelmatig en lenen zich niet, zoals in de ploegendienst, voor additionele vergoedingen.

e. De wijkagent moet bereid zijn zijn tijd te besteden aan zelfstudie, het volgen van cursussen e.d.

Uit de geschilderde functie is niet die van de gemoedelijke oom-agent, die hier en daar een praatje houdt en ook niet die van de oudere surveillant, die aan een baantje toe is, naar voren gekomen. De wijkagent is voortdurend gericht bezig; hij kan een semi-professional genoemd worden. Naar mijn mening dient deze functie een aparte plaats in de organisatie te krijgen met een daaraan verbonden hogere bezoldiging.
Op deze manier wordt het mogelijk bij de politie tot positieverbetering te komen, zonder tot een chefrang te worden bevorderd. De functie, niet de rang wordt hier beloond of anders gezegd hier wordt het werken buiten de organisatie - waar het om gaat - gewaardeerd en niet het werk in de organisatie zoals nu het geval is.
Om plaatsing in deze functie inderdaad als een vooruitgang te doen beleven, zou de beloning van de hier omschreven functionaris moeten kunnen uitlopen tot die van de naast hogere rang in de normale surveillancedienst.

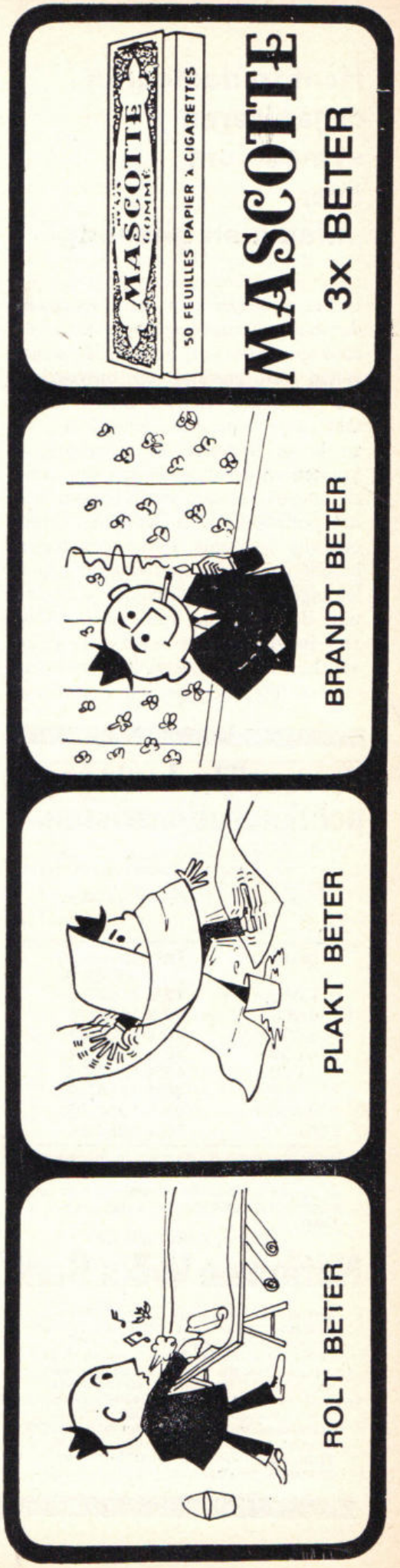

Hoofdredacteuren organiseren symposium over „Media en gijzeling"

In het afgelopen jaar is in toenemende mate discussie gevoerd over de consequenties van publiciteit in gevallen van gijzeling en ontvoering. De aandacht richtte zich daarbij met name op de vraag of, en zo ja in hoeverre de verslagen in kranten en de uitzendingen van radio en televisie schade berokkenden aan het politionele optreden, en of niet onnodig geestelijk leed werd toegebracht aan direct-betrokkenen. Aanleidingen tot de discussie vormden o.m. de ontvoering van Caroline Pessers in Aalst, wier ouders de dood van hun kind via de radio vernamen, en het uitzenden en publiceren van politiecommunicatie tijdens de gijzelingsaffaire in de Scheveningse gevangenis.

Het Nederlands Genootschap van Hoofdredacteuren heeft de mogelijkheid onderzocht om tot een brede gedachtenwisseling over dit vraagstuk te komen, hetgeen heeft geleid tot het organiseren van een *symposium,* dat onder het thema *'Media en Gijzeling'* op *maandag 16 juni 1975* in het *Jaarbeurs Congrescentrum* in *Utrecht* zal worden gehouden.
Minister van Justitie, mr. A. A. M. van Agt, zal als inleider zijn visie op de materie geven, waarna een panel zorgt voor een eerste aanzet tot de discussie.
De centrale vraagstelling zal zijn: bestaat er behoefte aan een gedragscode voor media en overheid in gevallen van ontvoering en gijzeling, en is een dergelijke code zodanig te formuleren dat hij in de praktijk hanteerbaar is.
Het panel dat zich in eerste instantie over deze vraag uitspreekt, wordt gevormd door: Prof. dr. G. P. Hoefnagels (hoogleraar in criminologie en kinderrecht aan de Erasmus Universiteit), mr. J. P. Hustinx (procureur-generaal bij het Gerechtshof te Arnhem), mr. F. Kuitenbrouwer (lid van de Raad voor de Journalistiek/redacteur NRC-Handelsblad), dr. C. N. Peijster (hoofdcommissaris/korpschef gemeentepolitie Den Haag) en E. J. W. van Westerloo (eindredacteur KRO-actualiteitenrubriek Brandpunt).

Het voorzitterschap berust bij H. A. M. Hoefnagels, voorzitter van het Genootschap.

Voor deelneming aan het symposium worden onder meer uitgenodigd: de beleidsambtenaren van de betrokken departementen, de procureurs-generaal en de hoofdofficieren van justitie, de Algemeen Inspecteur van het Korps Rijkspolitie en zijn staf, de hoofdcommissarissen en commissarissen/korpschef van gemeentepolitie, de voorzitter van de betrokken vaste commissies van Tweede en Eerste Kamer, vertegenwoordigers van universitaire instituten en uiteraard de media, zowel de dag- en opiniebladen en gespecialiseerde tijdschriften, als radio en televisie. De deelnemers kunnen als respondenten in de zaal optreden.

Oud-burgemeester W. Thomassen (65) is een man met groot gezag, zowel in zijn eigen politieke kring als daarbuiten. Vóór de oorlog was hij werkzaam als werktuigkundige, als onderwijzer en als algemeen sekretaris van de AJC. Na de bevrijding speelde hij een belangrijke rol in het ontstaan van de Partij van de Arbeid, welke partij hij vele jaren zou vertegenwoordigen als lid van de Tweede en later de Eerste Kamer der Staten Generaal. Zijn burgemeesterskarrière begon in Zaandam (1948), leidde naar Enschede (1958) en Rotterdam (1966), waar hij op 1 november j.l. met pensioen ging.
In het maandblad Mededelingen van de Vereniging van Hogere Politieambtenaren (van april j.l.) heeft de heer Thomassen zeer positief gereageerd op de nieuwe ideeën van mr. P. J. Verdam, commissaris der Koningin in de provincie Utrecht, betreffende de gewestvorming. Het gedeelte van het interview dat ook relevant is voor het Korps Rijkspolitie geven wij hiernaast volledig weer.

Persoonlijke Lening voor politiefunctionarissen.

Een Persoonlijke Lening voor u is zó rond. Als 't moet in een dag. Dat kan zo snel omdat u politifunctionaris bent.
Leningen tussen f 1.000,– en f 15.000,–.

Een paar voorbeelden:

In handen	Terugbetaling (in maanden)
f 1.000,–	12 x f 94,16
f 2.000,–	24 x f 104,16
f 3.000,–	30 x f 128,41
f 5.000,–	36 x f 180,64
f 7.000,–	42 x f 221,05
f 9.000,–	48 x f 254,49
f 10.000,–	54 x f 258,39
f 15.000,–	60 x f 354,84

Rente aftrekbaar. Kwijtschelding bij overlijden.

Nu ook de speciale Wooncomfortlening van f 3.000,– tot f 15.000,– met looptijden tot 8 jaar.

Bel of kom naar de

Nationale Volks Bank

Amsterdam, Westeinde 10, tel. 020-237271; Buikslotermeerplein 131b, tel. 020-276809, **Arnhem,** Mariënburgstraat 10, tel. 085-427561, 450367 **Den Haag,** Laan van Meerdervoort 214, tel. 070-643925 **Eindhoven,** Kerkstraat 17, tel. 040-63146 **Enschede,** Langestraat 11, tel. 053-324398 **Nijmegen,** v. Welderenstraat 127, tel. 080-226200 **Rotterdam,** Mauritsweg 45, tel. 010-135743 **Utrecht,** Maliebaan 67, tel. 030-314636 **Voorburg,** Parkweg 12, tel. 070-871612 **Zaandam,** Westzijde 2a, tel. 075-166910

Rp.org_RPM75_05_mei_nr.09_compri

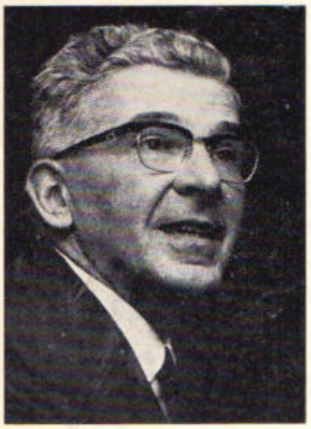

Oud-burgemeester W. Thomassen:

"Nieuwe politieorganisatie zou al 1981 kunnen draaien"

Het gewest niet boven, maar in plaats van onze huidige provincies, zodat er geen vier maar (evenals nu) drie bestuurslagen zullen zijn. Deze praktische konklusie van de idee-Verdam blijkt oud-burgemeester W. Thomassen bijzonder aan te spreken.
"Met deze nieuwe visie kan nog bijtijds een juiste weg worden ingeslagen", zegt de heer Thomassen die meent dat — als de regering nu een start maakt — we in 1981 met een nieuwe politieorganisatie zouden kunnen werken: "Er kan bijvoorbeeld nu reeds gestart worden met het oprichten van vier gewestelijke korpsen. Duidelijke mogelijkheden zie ik nu reeds voor Friesland, Groningen, Drenthe en Zeeland."

— Wat vindt u van de huidige organisatie van de Nederlandse politie en wel in het bijzonder van de scheiding in gemeente- en rijkspolitie?

Thomassen: "In mijn jaren als burgemeester heb ik dikwijls moeten konstateren dat de grote gemeentelijke politiekorpsen bijstand verleenden aan de rijkspolitie of kleinere gemeentelijke politiekorpsen, omdat dergelijke kleine eenheden niet in staat waren de zich aandienende problemen behoorlijk het hoofd te bieden. Ook heb ik van diverse kollega's de nadelen gehoord van het werken met die kleine eenheden van rijks- en gemeentepolitie. Mijn mening over dergelijke kleine eenheden is derhalve niet zo gunstig. Over de grote gemeentelijke politiekorpsen ben ik zeer tevreden.
Alles bij elkaar moet het toch wel een vreemde indruk op de burgerij maken dat de grote gemeentelijke politiekorpsen zo dikwijls moeten bijspringen om kleine gemeentelijke korpsen en rijkspolitieeenheden enige armslag te geven.
Met de huidige organisatie van de Nederlandse politie ben ik niet tevreden. Het wordt hoogtijd dat de reorganisatie van de Nederlandse politie een feit wordt.
Ik betreur in hoge mate dat de rijkspolitie de laatste tijd politiek bedrijft door steeds opnieuw haar specifieke gedachten over de toekomstige politie te etaleren, waarbij de suggestie wordt gewekt alsof de komende gewestelijke politie slechts zou kunnen ontstaan door een reorganisatie van de rijkspolitie.
Naar mijn mening kan die gewestelijke politie slechts ontstaan door een volledige integratie van rijks- en gemeentepolitie in grote gewestelijke korpsen. Dat wil zeggen dat beide huidige soorten politie geheel van het toneel moeten verdwijnen en moet worden overgegaan tot het oprichten van gewestelijke politiekorpsen, die zichzelf geheel kunnen bedruipen en waarbij er geen plaats is voor allerlei extra diensten van buiten het gewestelijke korps, diensten zoals Porsche-groepen, overkoepelende recherche-teams en dergelijke."

Psychologisch juist moment

— Wat is uw mening over de reorganisatieplannen en waar gaat uw voorkeur naar uit?

Gewest in plaats van provincie?

Thomassen: "Zoals ik reeds gezegd heb vind ik dat er gereorganiseerd moet worden. Enkele jaren geleden was ik een sterke voorstander van regionale politie, waaronder ik verstond gemeentepolitie, kringsgewijze georganiseerd, waarbij iedere burgemeester verantwoordelijk bleef voor de handhaving van de openbare orde en het optreden als bedoeld in de artikelen 219 en 220 van de Gemeentewet in zijn gemeente.
We zijn nu een paar jaar verder en hoewel ik eerdergenoemde gedachte niet geheel wil vergeten, geloof ik thans dat er een andere mogelijkheid bestaat. Immers, de concept-structuurschets voor de bestuurlijke indeling is verschenen, waarin gedachten worden weergegeven om te komen tot 44 gewesten. Deze structuurschets is slechts een discussiestuk.
Mr. P. J. Verdam, Commissaris der Koningin in de provincie Utrecht, heeft in het blad „De Nederlandse Gemeente" van 10 januari 1975 enige gedachten ontwikkeld die mij bijzonder aanspreken. De heer Verdam stelt dat er in Nederland slechts plaats is voor zo'n 20 gewesten, die van

Rp.org_RPM75_05_mei_nr.09_compri

POL

VERKEERSBORDEN WEGBEBAKENING

INDUSTRIEWEG 26 - RENKUM
Telefoon 08373 - 90 03*

wij leveren o.a.:

— Dactyloscopische instrumenten
— meetwielen
— politie-stopclacks
— ongevals-standaards met supplementen
— verkeersvesten voor Rijkspolitie
— verkeersvesten voor gemeentepolitie
— klaar-over kleding
— regenkleding en handschoenen
— verkeerskegels - 32, 50 en 75 cm
— elektronenflitsers
— zwaailampen en explosievrije handlampen
— Zweedse politie handschijnwerpers
— Dynalite handschijnwerpers
— batons, fakkels
— het inrichten en beplakken van politie-auto's enz. enz.

Voorkom inbraak

Wij beveiligen u d.m.v. een elektronisch bewakingssysteem tegen brand en inbraak.
Detectie-mogelijkheden d.m.v. radar, infrarood, closed circuit, rook, vuur en termische detectors.
Alarmering: akoestisch, optisch of stil alarm, hoog frequent of via de telefoonlijn.
Alarm-centrales met afstandsbediening De bewakingstijd is naar keuze te programmeren.
Noodstroomvoorziening.
Het aansluiten van een foto-camera, enz. enz.
Montage en service door geheel Nederland en België. Hebben wij uw belangstelling gewekt? Mogen wij u dan uitnodigen geheel vrijblijvend uwerzijds, contact met ons op te nemen? U kunt het schriftelijk of telefonisch doen:

C.T.D. Electronics
Postbus 184, **Waalwijk**
Tel. 04160-34664

een vergelijkbare grootte zijn. In die vorm naderen gewesten en provincies elkaar heel dicht. De praktische conclusie kan slechts zijn dat het gewest de plaats in gaat nemen van de provincie, waarbij je dus geen vier maar drie bestuurslagen zal hebben. De Provinciewet kan gemakkelijk worden omgebouwd tot een nieuwe Gewestwet.
De gedachten van de heer Verdam spreken mij aan. Verdam maakt een goede opening in de discussie terwijl ik tevens goede mogelijkheden zie voor de op te richten gewestelijke politiekorpsen die ieder dan van een behoorlijk formaat kunnen zijn. De burgemeesters worden in dat geval ook niet buiten spel gezet en behouden hun verantwoordelijkheid ten aanzien van de openbare orde.
Ik vind dat de heer Verdam op het psychologische juiste moment het woord heeft genomen. Immers, de structuurschets was al verouderd op het moment dat ze verscheen en met deze nieuwe visie kan nog bijtijds een juiste weg worden ingeslagen.
De Nederlandse politie is er bij gebaat dat er maar zo'n 20 gewestelijke korpsen ontstaan, waarbij er slechts sprake is van drie bestuurslagen."

Jammer van het Stopwetje

— Wat kan er nu reeds gebeuren om het reorganisatie-proces te versnellen?

Thomassen: "Het is bijzonder jammer dat het z.g. Stopwetje opgeheven is. Ik begrijp niet dat nu toch nog moet worden overgegaan tot het oprichten van nieuwe korpsjes, waarbinnen nauwelijks specialisatie kan plaats vinden. Het opheffen van het Stopwetje hangt nauw samen met de afwezigheid van een duidelijk politie-beleid van de regering. Naar mijn mening laat de regering het op het gebied van de politie-reorganisatie afweten. Je hoort duidelijk te verkondigen wat er gaat gebeuren. De regering moet in deze zaak de leiding geven. De Ministers van Agt en de Gaay Fortman waren het over de regionale politie duidelijk eens, maar daarbij is het gebleven
De consequentie van dit onduidelijke beleid is, dat bijvoorbeeld de rijkspolitie aan een soort zelfhandhaving doet en dat is onjuist, maar te begrijpen.

"Er kan nu reeds gestart worden met het oprichten van gewestelijke korpsen in Friesland Groningen Drenthe en Zeeland"

Het opheffen van beide soorten politie vraagt duidelijke richtlijnen. De politie moet weten waar ze aan toe is. Ik begrijp dat de politie in een moeilijk parket zit. Immers, het is een volledige politieke zaak en de politie wil altijd solidair zijn met haar politieke chefs. Ik geloof daarom dat de politie zelf weinig zal kunnen doen. Het zal meer moeten komen van mensen zoals de heer Verdam."

Niet onder één minister

— Wanneer verwacht u dat de reorganisatie van de Nederlandse politie een feit kan zijn?

Thomassen: "Zoals ik reeds gezegd heb moet de regering duidelijk aangeven wat er gaat gebeuren. Deze regering moet thans met de oplossing starten en de volgende regering kan het afmaken. Het zou dus kunnen zijn dat we in 1981 met een nieuwe politieorganisatie werken.
Centraal blijft echter staan dat de regering heel duidelijk een wilsbesluit

Rp.org_RPM75_05_mei_nr.09_compri

neemt, waarna er iemand in de top vrijgemaakt moet worden die de uitvoering in handen neemt.
Er kan bijvoorbeeld nu reeds gestart worden met het oprichten van vier gewestelijke korpsen. Duidelijke mogelijkheden zie ik nu reeds voor Friesland, Groningen, Drenthe en Zeeland.

— Onder welk departement zal de toekomstige politie moeten ressorteren?

Thomassen: „Ik verwerp de gedachte dat de politie onder één minister zou moeten vallen. Ik heb geen bezwaren tegen de huidige situatie. Er zullen echter wel duidelijke afspraken in de top moeten worden gemaakt zodat voorkomen wordt dat er niet voldoende geharmoniseerd door de beide ministers wordt opgetreden."

Rijksjustitiëel toezicht

— Wat vindt U van de relatie bestuur-justitie met betrekking tot de politie?

Thomassen: "Ik ben het wel eens met de opvatting van Mr. Niessen in de vorige aflevering van deze serie dat er met goede communicatie veel problemen te voorkomen zijn. Ik vind echter ook dat de heer Niessen de situatie te zonnig ziet.
Ik vind namelijk dat bestuur en justitie met betrekking tot de politie te vaak langs elkaar heen lopen. Het aantal kontakten dat ik in het verleden heb gehad is minimaal. Ik geloof dat het goed is dat de ministers hierbij ook duidelijke richtlijnen geven en voorschrijven dat er gepraat moet worden.
Ik geef toe dat er ook aan de zijde van het bestuur onvoldoende mentaliteit en vorming is om elkaar te vinden. Ikzelf ben in het verleden ook niet al te stimulerend geweest in mijn relatie tot de justitie.
Overigens ben ik van mening dat de invloed die justitie heeft op de politie moet blijven bestaan en zelfs in de toekomst versterkt moet worden. Er zou tevens een rijksjustitiëel-toezicht over de politie van de 20 gewesten moeten komen, zoals er ook een rijkstoezicht op de opleidingen is. Wie dit toezicht zou moeten uitoefenen laat ik thans in het midden."

De grote vier

Een speciale autoverzekering voor ambtenaren.*

De Zwolsche Algemeene biedt u een Europa dekking tegen speciale tarieven. Daarbij zijn de polisvoorwaarden zonder meer uitstekend te noemen.

*In dienst van rijk, provincie, gemeente en haar instellingen.

1

No-claim korting

Een snel oplopende regeling tot 40%. Na 3 jaar al 33 1/3%. Wordt één schade gemeld na 4 of 5 jaar schadevrij rijden, dan vervalt de korting slechts gedeeltelijk. Bij duidelijk verhaalbare schaden vervalt de korting in 't geheel niet.

2

Uitgebreide Schade Alarm Service

Bij schade of pech** binnen Nederland wordt gezorgd voor gratis vervoer van de inzittenden naar de plaats van bestemming. De auto wordt naar de eigen garage gebracht.

**Pechhulp geldt niet voor WA verzekerde auto's ouder dan 36 maanden.

3

Polisvoorwaarden

- vaste afschrijving: nieuwwaarde gedurende 6 maanden na datum afgifte kentekenbewijs
- eigen risico wordt niet in mindering gebracht op het uit te keren schadebedrag indien dat kan worden verhaald
- na diefstal (indien meeverzekerd) vergoeding van ƒ 15.- per dag gedurende maximaal 30 dagen
- schade aan het interieur van de auto door vervoer van gewonden meegedekt
- noodreparatie niet gelimiteerd.

4

Verhaalsbijstand

Heeft u een aanrijding en wilt u de schade verhalen? De ZA vergoedt alle onkosten voor rechtskundige bijstand, waarbij u zelf uw rechtskundige kunt kiezen. Voor slechts f 20 per jaar een verzekering die voor heel Europa geldig is.

ZA

Vraag nadere inlichtingen aan uw verzekeringsadviseur of rechtstreeks aan de N.V. Zwolsche Algemeene Verzekering Maatschappij, Oudenoord 33 Utrecht, telefoon 030-330911

Bon zend mij uw folder Autoverzekering Ambtenaren

Naam : .....

Adres : .....

Woonplaats : .....

Mijn verzekeringsadviseur is : .....

.....

Bon zenden aan: Zwolsche Algemeene, Antwoordnummer 4000 Utrecht (postzegel niet nodig).

R.M. mei

Johnny S.(34) bijnaam: Johnny de ruitentikker.

Glasruiten zitten hem niet in de weg.

Lexan wel!

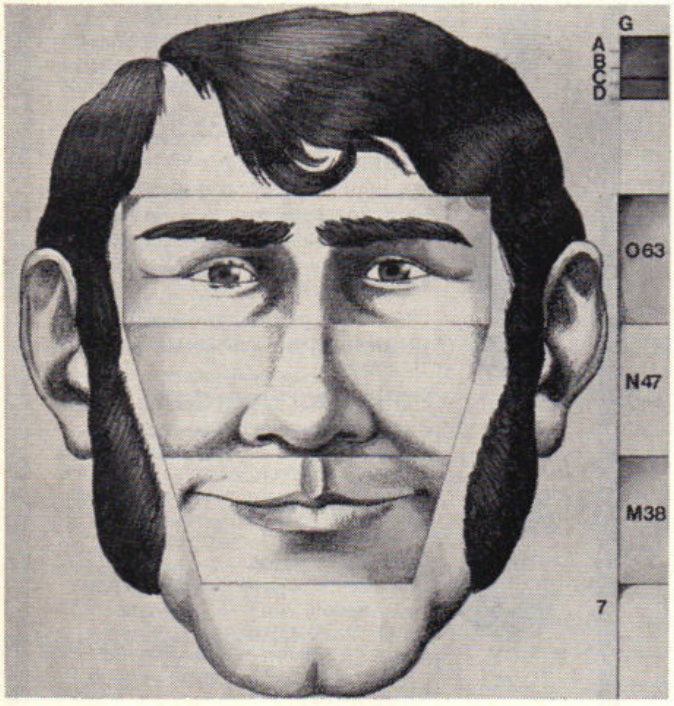

Johnny S. Verandert snel glasruiten in glasscherven en verdwijnt dan snel, beladen met buit, in de duistere nacht. De volgende morgen kunt u de schade opnemen. Een bezoek van ruitentikker Johnny kost u tijd en veel geld. Besluit uw ramen onbreekbaar te laten beglazen. Met Lexan. Want Lexan geeft Johhny S. geen schijn van kans. Gegarandeerd.

LEXAN®

helder als glas sterk als staal

Lexan is verkrijgbaar bij uw glashandel.

Bon Zend mij documentatie over Lexan onbreekbare beglazing.

Opzenden aan: Vink - Antwoordnr. 1 - Didam
Geen postzegel plakken.

Naam .....

Adres .....

Plaats .....

M. A. VINK B.V. - Didam - Telefoon 08362 - 81 11

nieuwe groeps-commandanten

Met ingang van 1 maart 1975 aangewezen als commandant van de groep Hellevoetsluis adjudant P. J. Engelaar. Hij werd geboren op 13 februari 1922 te Rilland Bath en was sedert 26 februari 1972 plaatsvervangend groepscommandant Woensdrecht.



Met ingang van 1 maart 1975 aangewezen als commandant van de groep Nieuwegein adjudant A. J. Britstra. Hij werd geboren op 16 april 1920 te Norg en was sedert 19 augustus 1967 plaatsvervangend groepscommandant Bunnik.



Met ingang van 1 maart 1975 aangewezen als commandant van de verkeersgroep Nijmegen adjudant J. B. Krosenbrink. Hij werd geboren op 4 november 1919 te Hoek van Holland en was sedert 1 mei 1970 plaatsvervangend commandant verkeersgroep Nijmegen.



Met ingang van 1 maart 1975 aangewezen als commandant van de groep Tholen adjudant A. W. van Zweden. Hij werd geboren op 29 maart 1923 te Rilland Bath en was sedert 1 september 1969 plaatsvervangend groepscommandant Tholen.



Met ingang van 1 maart 1975 aangewezen als commandant van de groep Woudrichem adjudant J. van Bruggen. Hij werd geboren te Ameide 10 augustus 1919 en was sedert 1 december 1970 plaatsvervangend groepscommandant Woudrichem.



RP personalia

ambtsjubilea

DISTRICT EINDHOVEN

F. H. Schuurman, owmr., Deurne,
25 jaar 8-3-'75

ALGEMENE VERKEERSDIENST

A. van der Woude, owmr., Driebergen,
25 jaar, 21-3-'75

RIJKSPOLITIE TE WATER

A. C. Nieuwland, wmr. 1e kl., Gouda
25 jaar 17-3-'75

bevorderingen

DISTRICT ASSEN

tot parketwachter A:
Per 1-2-'75: H. J. P. Bosker te Assen; S. Feenstra te Assen.

tot adjudant:
Per 1-1-'74: W. G. Leerink te Roden.
Per 1-4-'75: S. de Jong te Assen.

DISTRICT BREDA

tot adjudant:
Per 1-3-'75: P. J. Engelaar te Hellevoetsluis.

tot wachtmeester 1e kl.:
Per 1-4-'75: J. Feijen te Groningen.

DISTRICT DORDRECHT

tot opperwachtmeester:
Per 1-3-'75: R. Osinga te Hendrik-Ido-Ambacht; A. Troost te Hellevoetsluis.

tot wachtmeester 1e kl.:
Per 1-4-'75: B. Scharloo te Rozenburg; J. Vermeij te Hardinxveld-Giessendam.

DISTRICT 's-GRAVENHAGE

tot adm. ambt. C 2e kl.:
Per 1-3-'75: P. Th. J. van Son te 's-Gravenhage.

tot opperwachtmeester:
Per 1-3-'75: W. R. P. Jansen te Schipluiden.

tot parketwachter A:
Per 1-3-'75: J. H. Boeijink te 's-Gravenhage.

tot wachtmeester 1e kl.:
Per 1-4-'75: P. A. J. Schouten te Oegstgeest; M. J. van Noort te Leiderdorp; L. R. M. Korver te Ter Aar; I. G. v. d. Akker te Berkel en Rodenrijs; H. Wierda te Voorschoten.

tot adm. ambt. C 1e kl.:
Per 1-2-'75: F. R. Tap te Rijswijk; W. A. van Oosten te Oegstgeest.

DISTRICT 's-HERTOGENBOSCH

tot wachtmeester 1e kl.:
Per 1-2-'75: C. A. van Dongen te Schijndel.
Per 1-4-'75: H. F. W. M. v. Hout te Rosmalen; D. J. Waage te 's-Hertogenbosch (v.k.g.); A. C. v. d. Pluym te 's-Hertogenbosch (v.k.g.).

tot adjudant:
Per 1-3-'75: J. van Bruggen te Woudrichem.

tot schrijver A:
Per 1-12-'74: W. v. Rosmalen te Schijndel.

tot opperwachtmeester:
Per 1-4-'75: H. J. de Man te Boxtel.

DISTRICT LEEUWARDEN

tot adm. ambt. C 2e kl.:
Per 1-2-'75: L. de Haan te Het Bildt.
Per 1-3-'75: J. L. Talma te Dantumadeel; P. Visser te Dokkum; H. Epema te Leeuwarden.

tot opperwachtmeester:
Per 1-3-'75: J. H. de Haan te Veenwouden; R. Greveling te Donkerbroek.

tot parketwachter A:
Per 1-2-'75: T. Harskamp te Leeuwarden.

tot schrijver A:
Per 1-1-'75: J. M. Bruinsma te Ooststellingwerf.

tot adjudant:
Per 1-4-'75: B. v. d. Werff te Koudum; J. D. Reuser te Bunschoten.

tot wachtmeester 1e kl.:
Per 1-4-'75: L. Benjamins te Surhuisterveen; J. A. Dijkema te Harkema; B. K. de Vries te Witmarsum.

DISTRICT MIDDELBURG

tot adjudant:
Per 1-3-'75: A. W. van Zweden te Tholen.

tot wachtmeester 1e kl.:
Per 1-4-'75: W. Marinissen te Oostkapelle.

DISTRICT NIJMEGEN

tot opperwachtmeester:
Per 1-3-'75: A. M. D. Loos te Malden.

tot adjudant:
Per 1-1-'74: J. Potjewijd te Wijchen; W. H. v. d. Voorst te Ulft.

tot adm. ambt. C 2e kl.:
Per 1-11-'74: A. W. J. Weers te Brakel.

tot parketwachter A:
Per 1-2-'75: J. Meeuwisz te Arnhem; J. van Mark te Arnhem.

tot adm. ambt. C 1e kl.:
Per 1-4-'75: H. J. N. Bijmans te Huissen.

tot wachtmeester 1e kl.:
Per 1-4-'75: R. W. H. Brussen te Malden; W. A. J. Kuppens te Nijmegen; W. H. Denecke te Beneden-Leeuwen; I. J. Mauritz te Wijchen; J. H. G. Ubbink te Zelhem.

SNEL GELD NODIG?

IN 1 DAG VAN ƒ 1000,— TOT ƒ 100.000,—

- ★ **Geen informatie werkgever, banken of buren.**
- ★ **Lopende leningen meestal geen bezwaar.**
- ★ **Kwijtschelding bij overlijden.**
- ★ **Snelle afwikkeling door geheel Nederland.**

Voorbeeld:

ƒ 3000,— = ƒ 118,— p.m.	ƒ 10.000,— = ƒ 260,— p.m.
ƒ 5000,— = ƒ 166,— p.m.	ƒ 15.000,— = ƒ 375,— p.m.
ƒ 7500,— = ƒ 223,— p.m.	ƒ 20.000,— = ƒ 500,— p.m.

Vraag vrijblijvend inlichtingen bij:

2e hypotheken ook zeer snel geregeld met lange looptijden.

FINANCIERINGSKANTOOR J. H. v. d. GOOR, Schaepmanstraat 91, Wageningen

Telefoon 08370 - 1 06 21 (3 lijnen) na 18.00 uur 08370 - 1 55 83. Ook 's-avonds en zaterdags

ALGEMENE VERKEERSDIENST

tot opperwachtmeester:

Per 1-2-'75: N. E. Bloemendal te Driebergen; G. Noordland te Driebergen.

Per 1-3-'75: F. Apotheker te Driebergen; W. Wolters te Driebergen; H. J. ter Schure te Driebergen.

tot adjudant:

Per 1-3-'75: J. Vink te Driebergen.

RIJKSPOLITIE TE WATER

tot opperwachtmeester:

Per 1-3-'75: H. D. W. de Jong te Nijmegen.

Per 1-4-'75: J. Boterhoek te Lelystad; A. Pap te Kampen; B. Heimensem te Willemstad; J. G. van Dorsten te Gorinchem.

tot wachtmeester 1e kl.:

Per 1-4-'75: W. P. de Roo te Hansweert; H. D. Uilkema te Amsterdam III.

tot adm. ambt. C 2e kl.:

Per 1-1-'75: Ph. I. Stibbe te Arnhem.

Per 1-2-'75: B. Reindersma te Amsterdam; H. H. Slager te Amsterdam.

Per 1-4-'75: Mej. F. Scherjon te Leeuwarden.

tot wachtmeester:

Per 1-3-'75: J. Assies te Maastricht.

Per 1-4-'75: R. H. M. Liedmeijer te Utrecht. G. C. Nauta te Nijmegen; L. Verdoorn te Dordrecht.

in dienst getreden

DISTRICT AMSTERDAM

Per 17-3-'75: J. A. de Bruin, r.a. II, te Amsterdam.

Per 1-4-'75: A. van den Heuvel, adj.-commies A te Amsterdam.

DISTRICT EINDHOVEN

Per 1-3-'75: H. R. Smit, schrijver te St. Oedenrode.

DISTRICT 's-GRAVENHAGE

Per 16-2-'75: Mevr. W. J. v.d. Wolde-Greeve, adm. ambt. C 2e kl. te 's-Gravenhage

Per 1-3-'75: Mej. T. van Wieren, schrijver te Noordwijkerhout; Mej. A. A. Smidt, schrijver te Waddinxveen.

DISTRICT UTRECHT

Per 1-3-'75: A. W. van Doorn, r.a. III te Bilthoven.

ALGEMENE INSPECTIE

Per 17-3-'75: D. Minnema, adm. ambt. C 3e kl. te Voorburg.

Per 1-4-'75: J. Smit, hoofdcommies A te Voorburg.

KADERSCHOOL

Per 1-2-'75: B. H. J. Bosgoed, r.a. II te Apeldoorn; Mej. C. E. Drijver, adm. ambt. C 3e kl. te Apeldoorn.

OPLEIDINGSSCHOOL

Per 17-2-'75: A. B. Schel, r.a. II te Apeldoorn.

Per 1-3-'75: H. M. Asselberg, commies te Apeldoorn; J. van Duuren, r.a. II te Apeldoorn.

RESERVE WACHTMEESTERS

Per 15-3-'75: J. C. W. Burgers te Nijmegen; J. Spiker te Zwolle.

Per 1-4-'75: H. P. Fousert te Alkmaar; J. A. J. J. Moraal te 's-Gravenhage; A. C. P. Uden te Breda; A. G. H. Goessen te Maastricht; C. A. G. Croonenberg te Maastricht; W. L. Zuidema te Apeldoorn.

Per 1-5-'75: H. Scholtens te Groningen; C. van der Ploeg te Groningen; K. E. Kremer te Groningen; L. P. Hummel te Assen; J. Joustra te Assen; Tj. Nutters te Leeuwarden; K. Duinker te Apeldoorn; J. Assink te Apeldoorn; J. Th. Albers te Nijmegen; H. H. J. Peters te Nijmegen; M. J. Verheijen te Roermond; W. C. Crommentuijn te Roermond; C. J. M. de Laat te Eindhoven; J. C. Stam te Utrecht; G. W. Steenbeek te Utrecht.

verplaatsingen

DISTRICT ALKMAAR

Per 1-2-'75: K. W. Post, wmr. 1e kl., van Alkmaar (v.k.g.) naar Amsterdam (v.k.g.).

Per 11-2-'75: B. Benedick, owmr, van Alkmaar naar Utrecht.

Per 1-3-'75: J. E. Mouwes, adm. ambt. C 2e kl., van Langedijk naar Groningen; J. Stam, wmr. 1e kl., van Waarland naar St. Pancras; T. Bleeker, wmr. 1e kl., van Heerhugowaard naar Alkmaar.

DISTRICT APELDOORN

Per 1-1-'75: L. Klumpje, wmr. 1e kl., van Hattem naar Apeldoorn; J. P. Veen, wmr., van Oldebroek naar Eerbeek; T. Schuurman, wmr., van Heerde naar Ermelo; B. H. J. Bennink, wmr., van Eerbeek naar Eefde; D. C. v. d. Schaaf, wmr., van Nijkerk naar Putten.

Per 1-3-'75: W. R. P. Jansen, wmr. 1e kl., van Lichtenvoorde naar Schipluiden.

Per 10-3-'75: R. van Manen, wmr., van Nijkerk naar Driebergen A.V.D.

Per 1-4-'75: D. Bakker, wmr. 1e kl., van Laren naar Brederwiede te Vollenhove.

DISTRICT BREDA

Per 1-1-'75: M. W. J. Wachter, wmr. 1e kl., van Sprundel-St. Willebrord naar Breda (rechgr.).

Per 25-1-'75: Ph. H. M. van Rijswijk, wmr., van Deurne naar Brede (v.k.g.).

Per 9-2-'75: H. H. G. Snijders, wmr., van Raamsdonkveer naar Oisterwijk.

Per 1-3-'75: H. W. Schuring, wmr. 1e kl., van Etten-Leur naar Prinsenbeek; K. Welmers, wmr. 1e kl., van Oisterwijk naar Zundert; J. H. v. Reppen, wmr. 1e kl., van Breda naar Zundert.

Per 23-3-'75: H. W. Franzen, wmr., van Berkel-Enschot naar Vaals.

DISTRICT DORDRECHT

Per 1-1-'75: B. de Borst, wmr., van Waddinxveen naar Middelharnis.

ALGEMENE AANNEMINGSMAATSCHAPPIJ D. BLANKEVOORT & ZN B.V. BLOEMENDAAL

adres : postbus 19
telegr.: diblavo
tel. : 023 - 25 91 31
telex : 41276 blavo nl.

baggerwerken
pipolines
infrastructuurwerken
verhuur baggermateriaal

Per 1-3-'75: A. Aarnoudse. owmr., van Zwartewaal naar Kapelle; R. Osinga, wmr. 1e kl., van Giessenburg naar Hendrik-Ido-Ambacht.
Per 10-3-'75: D. Schenk, wmr., van Oud-Beyerland naar Driebergen; R. A. de Gelder, wmr., van Rhoon naar Dordrecht (v.k.g.).
Per 22-3-'75: J. 't Hoen, wmr. 1e kl., van Barendrecht naar Heerhugowaard.

DISTRICT EINDHOVEN

Per 25-1-'75: A. J. v. d. Weerd, wmr. 1e kl.; J. G. W. Bongers, wmr.; S. Meijer, wmr. 1e kl. allen van Deurne naar Eindhoven (st. distr.).
Per 22-2-'75: A. P. Th. Bouw, wmr., van Deurne naar Eindhoven (v.k.g.).
Per 16-3-'75: A. W. M. Verbakel, wmr., van Deurne naar Neerijnen.
Per 1-4-'75: J. A. de Graaf, wmr., van Beek en Donk naar Erp.

DISTRICT 's-GRAVENHAGE

Per 22-2-'75: A. van Weenen, wmr., van Benthuizen naar Zoeterwoude; R. Tameling, wmr., van Rijndijk naar Benthuizen.
Per 1-3-'75: F. A. Groen, wmr., van De lier naar Bleiswijk; W. A. M. Collignon, wmr. 1e kl., van Krimpen a.d. IJssel naar 's-Gravenhage; F. J. H. Helversteijn, wmr. 1e kl., van Bodegraven naar 's-Gravenhage.
Per 10-3-'75: O. Seegers, wmr., van Sassenheim naar Schagen; A. van Driel, wmr. 1e kl., van Lekkerkerk naar Rijswijk (Z.H.).

DISTRICT LEEUWARDEN

Per 22-3-'75: L. de Graaf, wmr. 1e kl., van Wommels naar Leeuwarden; H. A. v. d. Horst, wmr. 1e kl., van Surhuisterveen naar Leeuwarden.
Per 1-3-'75: R. Greveling, owmr., van Joure naar Donkerbroek.
Per 1-4-'75: B. v. d. Werff, adjudant, van Lemmer naar Koudum; J. O. Reuser, adjudant van Oosterwolde naar Bunschoten.

DISTRICT MAASTRICHT

Per 1-3-'75: H. M. de Graaf, wmr. 1e kl., van Waubach naar St. Anthonis.

DISTRICT NIJMEGEN

Per 1-10-'74: K. A. J. Krosse, adjudant; G. P. Sundahl, adjudant; J. F. H. Brandes, owmr.; Chr. W. Kuppens, wmr. 1e kl.; B. W. Gildhuis, wmr. 1e kl.; A. Lieftink, wmr. 1e kl., allen van Zevenaar naar Nijmegen; H. Hombergh, owmr., van Babberich naar Nijmegen; G. Huisman, wmr., van Zevenaar naar Ommen.
Per 22-2-'75: G. H. Knipping, owmr., van Millingen a.d. Rijn naar Beek.
Per 1-3-'75: A. M. D. Loos, wmr. 1e kl., van Bredeweg naar Malden; F. W. J. M. Kleinpenning, wmr., van Rozendaal naar Zelhem.
Per 11-3-'75: Th. Chr. J. Bos, wmr. 1e kl., van Groesbeek naar Huissen.
Per 14-3-'75: L. Borstlap, wmr., van Elst naar Amsterdam.
Per 16-3-'75: J. H. Schoots, wmr., van Lienden naar Neerijnen Coma.
Per 1-4-'75: S. van der Maat, wmr. 1e kl., van Nijmegen naar Giethoorn.

DISTRICT UTRECHT

Per 19-2-'75: L. J. Casius, wmr. 1e kl., van Vinkeveen/Waverveen naar De Bilt.
Per 1-3-'75: C. de Bruin, wmr. 1e kl., van Loosdrecht (gr. Breukelen) naar IJsselstein (gr. IJsselstein; J. Linschoten, wmr. 1e kl., van Vinkeveen/Waverveen naar Kedichem (distr. Dordrecht); A. J. Britstra, wmr. 1e kl., van Bunnik (gr. Bunnik) naar Nieuwegein (gr. Nieuwegein); M. v. d. Heuvel, wmr. 1e kl., van Maarsbergen naar Maarn.
Per 10-3-'75: J. G. Rademacher, wmr., van IJsselstein (gr. IJsselstein) naar Bilthoven (Utr. v.k.g.).
Per 1-4-'75: A. J. Doeser, wmr., van Vinkeveen/Waverveen naar IJsselstein; D. Scholtens, wmr., van Zeevang/Oosthuizen naar Norg (distr. Assen); Th. Prins, wmr., van Muiden naar Amsterdam (R.P.t.W.); L. H. M. Boos, wmr., van Montfoort naar Jutphaas; H. G. van Dam, wmr., van Driebergen naar Jutphaas; F. Scheffer, wmr., van Wijk bij Duurstede naar Maartensdijk.

OPLEIDINGSSCHOOL

Per 1-8-'74: G. J. M. Kusters, owmr., van Horn naar Apeldoorn.

LUVA

Per 1-2-'75: C. de Witte, owmr., van Rotterdam naar 's-Gravenzande (distr. 's-Gravenhage).
Per 1-4-'75: A. Westra, owmr., van Schiphol naar Rotterdam.

RIJKSPOLITIE TE WATER

Per 1-2-'75: M. Oudeslijs, wmr. 1e kl., van Dordrecht naar Maastricht.
Per 1-3-'75: K. Bakker, wmr. 1e kl., van Amsterdam naar Grouw; J. Nauta, owmr., van Amsterdam naar Aalsmeer; K. Wiersma, wmr. 1e kl., van Sneek naar Leeuwarden; A. N. v. d. Berg, wmr. 1e kl., van Grouw naar Arnhem.
Per 1-4-'75: C. Pasveer, wmr. 1e kl., van Hansweert naar Vlissingen; C. B. Langendoen, wmr. 1e kl., van Wemeldinge naar Vlissingen; W. W. Idema, wmr. 1e kl., van Willemstad naar Vlissingen; W. J. A. Steenvoort, wmr. 1e kl. van Amsterdam naar Vlissingen; W. Wagenaar, wmr. 1e kl. van Wemeldingen naar Vlissingen; A. P. C. de Meijer, wmr. van Terneuzen naar Vlissingen; P. v.d. Vooren, wmr., van Terneuzen naar Vlissingen; J. Wondergem, wmr. van Terneuzen naar Vlissingen; H. J. H. M. Elshout, r.a. IV, van Terneuzen naar Vlissingen.

de dienst verlaten

DISTRICT ALKMAAR

Per 1-3-'75: J. Bogaards, tel.-tel. A te Alkmaar.
Per 1-4'75: Th. A. M. Groskamp, schrijver A te Alkmaar; J. J. Rotteveel, wmr. 1e kl. te Schoorl.

DISTRICT AMSTERDAM

Per 1-3-'75: P. M. Th. v. Kroonenburg, wmr. 1e kl. te Amsterdam; Mevr. W. D. M. Bos-Ottenhof, r.a. II te Amsterdam.
Per 1-4-'75: C. G. Witte, adj.-comm. A te Amsterdam; J. v. d. Bend, wmr. 1e kl. te Edam.

DISTRICT BREDA

Per 1-3-'75: E. J. Eeckelaert, owmr. te Dongen.

DISTRICT EINDHOVEN

Per 1-3-'75: J. A. Links, adjudant te Eindhoven; P. van Lie, adjudant te Gemert.

DISTRICT 's-HERTOGENBOSCH

Per 1-3-'75: A. C. Duisterhoff, wmr. 1e kl. te Grave.

DISTRICT NIJMEGEN

Per 1-3-'75: H. W. Versteeg, wmr. 1e kl. te Zelhem.

DISTRICT ROERMOND

Per 1-3-'75: M. P. Heymans, adjudant te Thorn.

DISTRICT UTRECHT

Per 1-3-'75: H. H. M. Gademan, wmr. 1e kl. te Bunnik.

ALGEMENE INSPECTIE

Per 1-3-'75: G. Wonink, adjudant te Groningen; Mej. C. P. Nieuwland, schrijver A te Voorburg.
Per 1-4-'75: J. W. Hoogstraten, schrijver A te Utrecht.

ALGEMENE VERKEERSDIENST

Per 15-3-'75: Mevr. M. J. A. Nijenhuis-Eekhof, adm. ambt. C 2e kl. te Grathem.

OPLEIDINGSSCHOOL

Per 1.3-'75: J. Steenbeek, r.a. III te Apeldoorn.

RIJKSPOLITIE TE WATER

Per 1-3-'75: H. Meurs, adm. ambt. C 2e kl. te Amsterdam; P. Kramer, wmr. 1e kl. te Leeuwarden.
Per 15-3-'75: A. C. Bos, wmr. 1e kl. te Ridderkerk.

in memoriam



Adjudant
A. A. Lubout
De Bilt
☆ 11-3-'16
† 18-3-'75



Wmr. 1e kl.
D. Johannes
De Bilt
☆ 26-5-'17
† 20-3-'75



Adjudant
W. van Gent
Nieuw-Ginneken
☆ 9-5-'19
† 31-3-'75

Res. wmr. 1e kl.
P. H. Jansen
Groep Waalre
Distr. Eindhoven
☆ 11-1-'19
† 16-5-'75

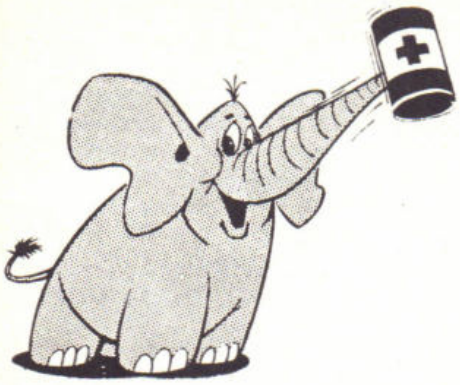

inzamelingscampagne
26 mei - 7 juni
geef gul!

puzzel RP MAGAZINE

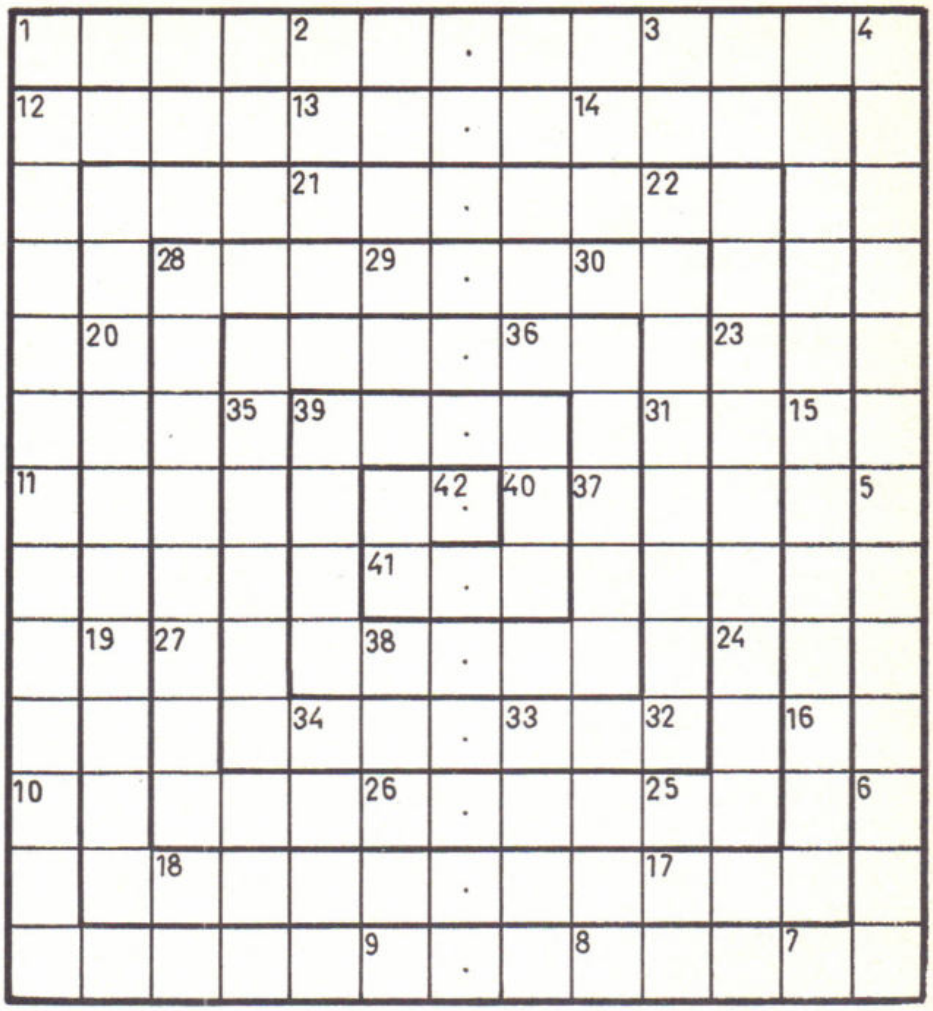

Spiraal

In elk vakje moet één letter geplaatst worden. De in te vullen woorden overlappen elkaar.

Na oplossing is op de verticale stippenrij een bekend gezegde leesbaar.

Gevraagd wordt: Hoe luidt dit gezegde?

Van 1 naar 2 vorm, 2-3 smakelijk, 3-4 cirkelvormig, 4-5 solide, 5-6 vetstaaf met brandbare pit, 6-7 niet altijd, 7-8 kruipend dier, 8-9 vaartuigje, 9-10 circa, 10-11 bekoorlijk, 11-12 schouwplaats, 12-13 soepel, 13-14 ingedikt vleesnat, 14-15 elk mens, 15-16 nevens, 16-17 soort graan, 17-18 Europees land, 18-19 dagtekening, 19-20 menigte, 20121 leuk, 21-22 tuinsproeier, 22-23 tablet, 23-24 schildersplankje, 24-25 metselspecie, 25-26 vieze lucht, 26-27 bordpapier, 27-28 nooit, 28-29 overschot, 29-30 hof, 30-31 afscheidingsorgaan, 31-32 hemelwater, 32-33 ontkenning, 33-34 uniek, 34-35 zonder kosten, kosteloos, 35-36 lichaamsdeel van een dier, 36-37 slaginstrument, 37-38 van een kenteken voorzien, 38-39 dichterbij, 39-40 oproerling, 40-41 lui, traag, 41-42 uitgang van de overtreffende trap.

Oplossing april-puzzel:

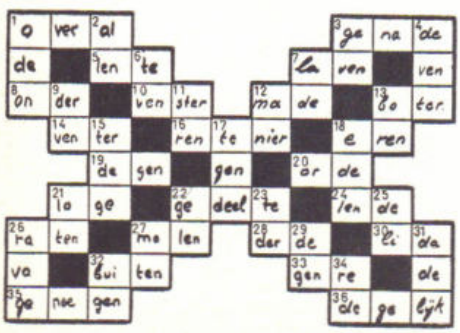

Oplossingen vóór 10 juni (op een briefkaart) opsturen aan:
Puzzelredactie RP-magazine, Brahmsstraat 9, Eerbeek,

Onder de goede oplossers wordt weer een puzzelprijs van f 25,— verloot.

De oplossing van de puzzel in het april-nummer ziet u hiernaast.

Winnares werd: Mevr. A. S. Sieben-Krikke,
Henr. Dunantstraat 77 - Staphorst.

RP MAGAZINE

VAN RP NAAR GEMPO

MAANDBLAD
VAN HET
KORPS
RIJKSPOLITIE

16e JAARGANG No. 10 en 11
JUNI/JULI 1975

DEZE MAAND

● Kamerleden over de toekomst van de politie ● Selektie van sollicitanten ● Vakantie van A tot Z ● De toekomst herhaalt zich ● Politiemannen in de 'overgang' (foto).



RP MAGAZINE

MAANDBLAD VAN HET KORPS RIJKSPOLITIE

16e JAARGANG
no. 10 en 11
juni / juli 1975

inhoud

OMSLAGARTIKEL

Vijf RP-gemeenten kregen tegelijk gempo . . . 2

Commentaren van Kamerleden 6

VAKANTIE '75

Vakantie van A tot Z 29

INFO INTERN

Nieuws uit de districten . . . 22

CURSIEF

De toekomst herhaalt zich 11

PRAKTIJK-IN-BEELD

Zo worden sollicitanten geselekteerd (fotoreportage) 16

OPINI

Mr. A. Abspoel: "Dag Diender" 15

VASTE RUBRIEKEN

Personalia 43

Nieuwe groepscommandanten . 40

Nieuwe wachtmeesters . . . 38

Adressen van redactie en administratie . . . 4

in dit nummer

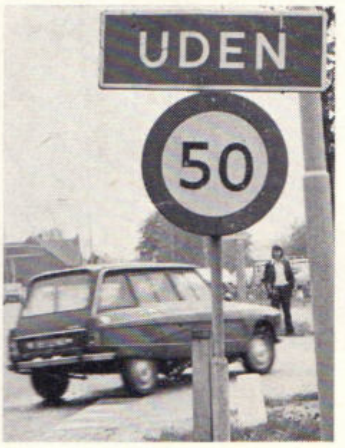

Uit vijf gemeenten verdween rijkspolitie

Nu het zgn. Stopwetje niet verlengd is, kregen vijf gemeenten per 1 oktober 1974 een eigen politiekorps. Wat betekende dat voor de kollega's ter plaatse? RPm ging er eens kijken, toen er een half jaar verstreken was. Ervaringen en meningen op pag. 2



Parlementariërs werpen een blik in de toekomst

Hoe ziet men in politieke kringen de toekomstige ontwikkeling van de Nederlandse politie? Zes Kamerleden maken hun visie bekend, mr. Van Agt voegt daar zijn ministeriële mening bij en twee RP-officieren gaven kommentaar op de veranderingen pag. 6

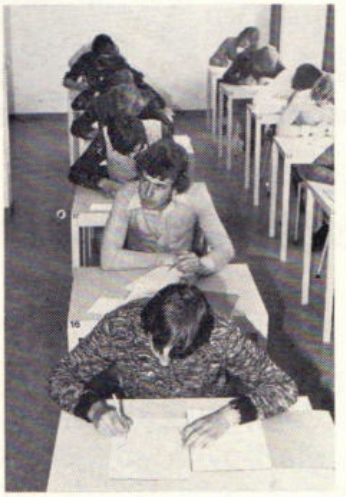

Selektie van sollicitanten

Het aantal jongeren dat zich aanmeldt voor een baan bij het Korps Rijkspolitie is niet gering. Maar lang niet iedereen is daarvoor geschikt Hoe selekteert men de sollicitanten? Een foto-reportage daarover op . . . . . pag. 16

Bij de omslagfoto:

Minister Van Agt met de inmiddels tot adjudant bevorderde „opper" Kloppenburg in een Jeruzalem's straatje van de in renovatie zijnde H. Landstichting in Groesbeek.

Rp.org_RPM75_06_07_jun.jul_nr.10,11_compri



Adjudant Dierckx en kapitein Sjoerda

Tweemaal twee is....twee



Vijf „Rijkspolitiegemeenten" kregen tegelijk gemeentepolitie

Het niet verlengen van het zogenaamde "stopwetje", waarbij de overgang van rijks- naar gemeentepolitie in gemeenten die boven „de 25000 zielen stijgen" voor 5 jaar werd opgeschort, had tot gevolg dat per 1 oktober 1974 vijf "rijkspolitiegemeenten" tegelijk (Purmerend, Zevenaar, Uden, Deurne, Tietjerksteradeel) gemeentepolitie kregen

Tekst: J. J. H. v. Aerssen

— Welke problemen brengt zo'n plotselinge overgang met zich mee en wat zijn de gevolgen ervan voor de erbij betrokkenen?

— Hoe reageert de rijkspolitieambtenaar op de keuze tussen rijks- en gemeentepolitie?

— Heeft het Korps Rijkspolitie niet tijdig de bakens verzet en daardoor - zij het onvrijwillig - wellicht meegewerkt aan de niet verlenging van het stopwetje? Anders gesteld: werd er door het Korps teveel aandacht besteed aan mechanisering, motorisering en specialisering, waardoor de landgroepen, welke toch de basis van het Korps vormen, in het gedrang kwamen?

Om antwoord te krijgen op deze vragen stelde RP-Magazine een onderzoek in en sprak met verscheidene bij de overgang betrokkenen.
Eén ding trad daarbij al snel aan het licht.
De persoonlijke problemen (toekomstverwachtingen, gezins-moeilijkheden, e.d.) zijn beperkt en zeker niet groter dan bij welke andere "normale" reorganisatie ook.
Van de 110 daadwerkelijk bij de overgang betrokken rijkspolitieambtenaren, kozen er 30 voor de gemeentepolitie. De overige tachtig - overwegend jong personeel - kregen, voor zover niet tot de kaderrangen behorend, vrije keus voor plaatsing elders. Voor enkele kaderleden, die moesten solliciteren, waren er inderdaad wat

problemen. Maar ook hier niet meer dan in geval van andere reorganisaties. Een inconvenient, dat nu eenmaal aan het beroep vastzit.

Waarom keuze voor rijkspolitie?

Het antwoord daarop ligt eveneens vrij duidelijk. We merkten reeds op, dat de groep die voor de rijkspolitie koos, voor het merendeel uit jongere ambtenaren bestaat. Vele van hen waren min of meer tegen hun zin op deze groepen terecht gekomen. De overgang kwam voor hen eerder als een oplossing van hun problemen, dan dat zij erdoor werden vergroot, daar hen nu de gelegenheid werd geboden te worden verplaatst naar een standplaats die meer in overeenstemming was met hun wensen.
Wachtmeester G. J. ten Brinke (21) uit Zevenaar hierover:
Ik heb destijds bewust voor de rijkspolitie gekozen, omdat ik graag in een kleine gemeenschap werk. Het werk op "het platteland" ligt mij beter dan in een stad.
En wachtmeester H. J. Koning (27), eveneens uit Zevenaar: Het werk bij de rijkspolitie is veelzijdiger. Ook al wordt dit door de toenemende specialisering de laatste tijd minder. Zolang de rijkspolitie echter op het platteland blijft werken, voel ik me daar beter thuis. Je bent er meer "all round".
Deze mening, het meer "all round" zijn bij de rijkspolitie ten opzichte van de gemeentepolitie, troffen we aan bij allen die we ernaar vroegen.

Problemen

Desondanks deden en doen er zich nog steeds problemen voor. De oorzaken daarvan liggen echter in het feit, dat alles te gehaast en zonder goede voorbereiding moest gebeuren. De overgang is té plotseling gekomen.
Toen de volksvertegenwoordiging het stopwetje buiten werking stelde kregen de vijf genoemde gemeenten van de ene dag op de andere in plaats van rijks- gemeentepolitie. Het personeel dat niet wenste over te gaan werd (en is dit op dit moment gedeeltelijk nog steeds) op zijn oorspronkelijke standplaats gedetacheerd. Bij de ene groep werd dit beter opgevangen dan bij de andere. Kon dit ook gebeuren, doordat de omstandigheden er gunstiger lagen. Maar bij allen deed zich de omstandigheid voor, dat gewerkt moest worden met personeel, dat niet meer voldoende was "gemotiveerd".
Vooral in Purmerend was en is de situatie nog altijd bepaald niet rooskleurig.
Adjudant A. Kingma, detachementscommandant:
Het personeel leeft hier feitelijk al vanaf 1969 in onzekerheid. Deze toestand is verergerd, toen het stopwetje niet werd verlengd. Op 1 oktober 1974 werd Purmerend gemeentepolitie. Op dit moment, een half jaar verder, is er in feite nog niets gebeurd. Het enige wat we weten is, dat er een voordracht weg is voor een korpschef. Niemand weet hier waar hij aan toe is. Dat werkt frustrerend. Er is nog geen enkele gemeentepolitieman aangetrokken. Pas als de korpschef er is wordt aan de opbouw van het korps begonnen. De niet verlenging van het stopwetje heeft problemen opgeroepen, die men niet heeft voorzien. Men heeft verzuimd overgangs-regelingen te treffen. Men kan niet ongestraft van de ene dag op de andere overstappen van rijks- naar gemeentepolitie, zonder dat dit nare gevolgen heeft voor het personeel. Op het moment dat de gemeentepolitie in functie treedt moet alles, zowel personeel als materieel, geregeld zijn. Dan weet ieder waar hij aan toe is. Ik hoop, dat wat nu hier gebeurd is een les inhoudt voor de toekomst.

Heeft het korps Rijkspolitie de bakens niet tijdig verzet?

Adjudant L. C. Bink, Deurne: Naar mijn stellige overtuiging heeft het

Heeft het Korps Rijkspolitie tijdig de bakens verzet?

Neen, zeggen de adjudanten L. C. Bink, Deurne, (het Korps heeft de boot gemist); A. Kingma, Purmerend (het Korps heeft zijn doel voorbijgestreefd) en K. A. J. Crosse, Zevenaar (het Korps heeft niet tijdig ingespeeld op de feitelijke situatie).
Maar uit het antwoord van de heer K. A. Sjoorda, Uden en de "Handelingen" over het zgn. 'stopwetje' en de commentaren van plv. Alg. Inspecteur en D.C. Amsterdam blijkt, dat een complex van factoren - waarop het Korps geen of nauwelijks invloed heeft kunnen uitoefenen - aan de niet verlenging van het stopwetje ten grondslag heeft gelegen.
Met als middelpunt het vraagstuk van de toekomstige organisatie van de Nederlandse politie.
Een duidelijke "politieke" zaak, zoals de heer Sjoorda, o.i. terecht, stelt.
Waarbij nochtans de opmerkingen van de adjudanten Bink, Kingma en Crosse zeker niet zonder meer van tafel mogen worden geveegd, doch een waardevol uitgangspunt zullen kunnen betekenen voor een nadere evaluatie.


L. .C. Bink


A. Kingma


K. A. J. Crosse

RP MAGAZINE

Maandblad van het
Korps Rijkspolitie

REDACTIERAAD:

J. G. W. Bär, Leeuwarden
(RP te water)

Mej. J. Bron, Amsterdam (jeugdzaken)

E. A. Boesaard, Apeldoorn
(primaire opleiding)

M. A. P. Dierckx, Nijmegen
(Ned. Politie Academie)

C. Doornhein, Driebergen (verkeer)

W. F. K. J. F. Frackers, 's-Gravenhage
(Directie Politie, Min. van Justitie)

P. K. de Geus, Amsterdam
(kaderopleiding)

J. A. Schuurmans, Maastricht
(recherche)

W. G. Schermer, Amsterdam
(dienst Luchtvaart)

L. A. J. Noordergraaf,
te Bodegraven (landgroepen)

H. L. van Harrevelt, Utrecht
(fotograaf B.P.V.)
H. L. van Harrevelt, fotograaf B.P.V.

REDACTIE-SECRETARIAAT:
J. J. H. van Aerssen,
Van Peltlaan 100, Nijmegen
tel. 080 - 55 13 39

EINDREDACTIE:
Koen Aartsma
Persburo AD, Postbus 399 Ede
tel. 08360 - 1 91 54

LAY OUT
LIMA-studio, Heerenveen

ADVERTENTIES:
J. G. Duyker,
Postbus 40 - Noordwolde (Fr.)
tel. 05612 - 5 41

UITGAVE

SB

Schaafsma & Brouwer
uitgevers - drukkers
Postbus 10, Dokkum
tel. 05190 - 23 21
Postgiro 83 31 11

★

Abonnementsprijs f 19,76 (incl. BTW)
per jaar bij vooruitbetaling
Losse nummers f 2,—



Korps Rijkspolitie de boot gemist. Het heeft teveel afgestemd op "specialisering" en daarmede zelf zijn steunpilaren - de landgroepen - weggevaagd. De manier waarop b.v. in Deurne moest worden gewerkt, kon eenvoudig niet langer. Ofschoon er al een zware onder-bezetting was, werd het beste personeel weggehaald voor speciale diensten. Op dit moment, na overgang naar gemeentepolitie hebben we 41 man en de zaak functioneert uitstekend. Ik heb 35 jaar met hart en ziel bij de rijkspolitie gewerkt, maar onder de omstandigheden van de laatste jaren zou ik nooit meer willen werken.

Adjudant A. Kingma, Purmerend:
De burgemeesters van de gemeenten waar het nu om gaat zouden niet zo op een eigen gemeentepolitiekorps hebben aangedrongen, als ze niet steeds met een onderbezet korps in hun gemeente hadden moeten werken. De mensen die van de opleidingsschool komen vloeien teveel af naar de speciale diensten, waardoor de landgroepen te weinig toevoer krijgen.
Men heeft bij het Korps zijn doel voorbij gestreefd, door te denken dat als de speciale diensten maar goed werden "opgefokt", de zaak goed zou lopen. Dat is naar mijn mening een ernstige misvatting geweest. Ik weet wel, dat de drijfveer achter de niet verlenging van het stopwetje was, de ministers te dwingen eindelijk eens op te schieten met het vormen van gewestelijke politie. Ik geloof echter, dat bepaalde burgemeesters deze gelegenheid hebben aangegrepen en op niet verlenging hebben aangedrongen, om daardoor een einde te maken in de al jaren durende onderbezetting in hun gemeenten.
Adjudant K. A. J. Krosse, Zevenaar:
Als het Korps tijdig op de feitelijke situatie had ingespeeld, was het nooit zover gekomen. In gemeenten als Zevenaar moet de politie continue 'in bedrijf' zijn en dat kon eenvoudig niet bij de huidige constellatie.
De heer K. A. Sjoorda, korpschef Uden: Historisch bezien kan gesteld worden, dat zowel de rijks- als de gemeentepolitie "gemeentelijk" zijn opgebouwd. Vaktechnisch komt dit erop neer, dat op een x-aantal bij elkaar wonende mensen, een stuk politietoezicht nodig is. Dit is bij de rijkspolitie ook zo (post, rayon, groep). Bekijkt men nu de bij de rijkspolitie plaats gevonden re-organisaties dan valt aanstonds op, dat deze allemaal in de leiding gebeurden. Op districtsniveau of nog hoger, de voormalige gewesten. In 1968 is er een rapport verschenen van een aantal districtscommandanten over re-organisatie "aan de voet". Ik geloof, dat toen al de fout is gemaakt, om de re-organisatie aan de voet niet door te zetten.
Het Korps Rijkspolitie had moeten



inspelen op een stuk bestuur. Over het geheel genomen heeft het kontakt van de rijkspolitie met het bestuurlijk apparaat veel te weinig aandacht gekregen. Afgezien van een aantal gunstige uitzonderingen, is het Korps in zijn totaliteit in dit kontakt tekort geschoten. En op dat punt liggen nu juist de gevoeligheden.
Men kan n.l. niet een burgemeester

Rp.org_RPM75_06_07_jun.jul_nr.10,11_compri 160



het recht ontzeggen, dat hij op het stuk van de openbare orde een duidelijke bevoegdheid heeft.
De kneep bij de re-organisatie van de Nederlandse politie zit bij de vraag: "wie moet er wat over de politie te zeggen hebben?" Gelet op de mensen, die erover moeten beslissen, een duidelijk politieke zaak.
Een vaktechnische re-organisatie van de politie lijkt mij geen punt. Ik ben van mening, dat een werkgroep, gevormd door vertegenwoordigers van rijks- en gemeentepoltie, de beide ministeries en de vakorganisaties, met de opdracht - los van politieke overwegingen - te onderzoeken op welke wijze de politie moet worden georganiseerd om functioneel optimaal te kunnen opereren, binnen een half jaar met een rapport op de proppen komt dat klinkt als een klok.
Ik geloof niet, dat al zou de rijkspolitie de betrokken groepen volledig hebben bezet, de burgemeesters dan niet voor gemeentepolitie zouden hebben gekozen. Naast het punt van de onderbezetting, hetgeen ik overigens wel onderschrijf, is er m.i. nog een andere voorname factor, die in deze een rol speelt.
Bij de groei van een gemeente ligt een - overigens moeilijk exact te bepalen - grens, waarop het "niveau" van de groepscommandant niet meer toereikend is. Hij moet dan n.l. veel meer gaan inspelen op het gemeentelijk beleid, de gemeentepolitiek., stads- of dorpsontwikkeling, of hoe men het noemen wil. Kortom: hij groeit dan naar een stuk "management", waarop zijn opleiding te enenmale niet is gericht.
Dat is niet de schuld van die groepscommandant, maar misschien wel van het Korps.
Op zo'n moment, op het moment dus dat een gemeente die grens bereikt (om de gedachten te bepalen, tussen de 15 en 20.000 inwoners) kan men tussen twee dingen kiezen: of men geeft die groepscommandant een "aangepaste" opleiding, hetgeen ik



persoonlijk een heel goede mogelijkheid vind, of men zet er mensen neer, die deze opleiding wel hebben.



Hoe denken onze politici over de toekomstige organisatie van de Nederlandse politie

Zou het "stopwetje" zijn verlengd als het Korps Rijkspolitie de betreffende groepen volledig had bemand? Een greep uit de "handelingen" toont aan, dat er nog wel wat andere factoren een rol bij de niet verlenging hebben gespeeld en geeft tevens een — zij het zeker niet volledige — indruk van het beeld dat onze politici zich over de toekomstige organisatie van de Nederlandse politie voor ogen stellen.

De heer Stoffelen (PvdA):

. . . Wij zijn niet tegen of voor rijkspolitie, wij vinden gemeentepolitie niet het meest ideale, of juist helemaal niet; wij willen een nieuwe politieorganisatie met een gewestelijk gedecentraliseerde politie. Die organisatie is voor ons niet alleen een zaak van schaalvergroting. Een pleidooi alleen maar voor schaalvergroting moet haast leiden tot de keuze voor één nationale politie. De bewindslieden miskennen met hun gehamer op de noodzaak van schaalvergroting in combinatie met hun stelling, ik citeer de minister van justitie:

> "dat in 1974 een turbulente tijd, waarin gestreefd wordt naar bestuurlijke en andere hervormingen, het compromis van 1957 achterhaald is",

de aard van de maatschappelijke veranderingen in de laatste jaren. Juist de laatste jaren wordt steeds meer duidelijk, dat schaalvergroting en schaalverkleining horen samen te gaan en dat een dam moet worden opgeworpen tegen de steeds maar doorgaande centralisatie, en wel door decentralisatie. Juist de laatste jaren breekt steeds meer het besef door, dat in de politietaak het accent terecht steeds meer verschuift van het repressieve optreden naar het preventieve, dat de politietaak niet los te denken is van de totale overheidstaak. Uiteraard weten wij ontzettend goed dat er meer is dan alleen de gemeentelijke taak. De politietaak is niet los te denken van de totale overheidstaak en van het bestuur maar maakt daar, sterker nog, een onderdeel van uit. Dat besef, die erkenning van de verandering in de politietaak vindt beter of minder slecht - nogmaals om misverstanden te voorkomen, het is niet de meest ideale situatie - gestalte bij gedecentraliseerde politie, dichter bij het bestuur dan bij landelijk gedeconcentreerde politie. De nieuwe politieorganisatie kan en mag daarom niet alleen in het teken staan van een kille schaalvergroting.

De heer Koning (VVD):

. . . Het gaat misschien wel minder om de vraag: gemeentepolitie of rijkspolitie? waarbij ik "gemeentepolitie" vertaal in: gewestpolitie en "rijkspolitie" in: centrale politie, of - nog weer anders gezegd - in een gedecentraliseerde politie of in een gedeconcentreerde politie. Ik geloof ook niet dat daar op een gegeven ogenblik de meest essentiële verschillen zitten, omdat in de praktijk die verschillen niet even groot behoeven te zijn. Als wij namelijk gewestpolitie krijgen, zal de burgemeester van de centrumgemeente de man zijn, die een belangrijke positie inneemt, maar zal bij voorbeeld voor de gemeenten daar omheen het verschil ten aanzien van rijkspolitie niet zo groot zijn.
Het grote verschil blijft zitten in de vraag: De justitiële taak van de politie, een vraagstuk waar wij allemaal tot nu toe niet zijn uitgekomen . . .

De heer Abma (S.G.P.):

. . . Zij (de bewindslieden) hebben ons gezegd die operatie overgang rijkspolitie-gemeentepolitie niet te onderschatten. Uit hun betoog heb ik begrepen dat het fenomeen van de toekomstige gewestpolitie eigenlijk niet te benaderen is. Immers, die toekomstige gewestpolitie moeten wij ons niet indenken als een mini-rijkspolitie en evenmin als een maxi-gemeentepolitieapparaat. Dat zou zo kunnen zijn, maar ik veronderstel dat een van beide toch wel iets dichter komt bij de gewenste toekomstige situatie dan de andere. Wat wikkend en wegend, geloof ik toch, dat het in het voornemen ligt de gewestpolitie nauwere relaties te geven met de bestuurlijke organen, met andere woorden dat de tweede ondertekenaar van dit wetsontwerp (minister van B.Z.) er wellicht toch meer bemoeienis mee krijgt dan de eerste. Dit zou uiteraard gezien het feit, dat nu de gemeentepolitie onder hem ressorteert toch wel een argument kunnen zijn om daaraan het meest te denken . . .

De heer Jongeling (G.P.V.):

. . . Ik weet wel dat een parlement erg veel kan. Het Engelse parlement kan, zegt men, alles, behalve van een man een vrouw maken. Dat schijnt overigens tegenwoordig ook al te kunnen. Ik hoor nog wel hoe het zit met die verlenging van een niet meer bestaande wet . . .
. . . De trage gang van de herziening van het politiebestel krijgt een positieve stimulans tot versnelling, wanneer dit wetsontwerp wordt verworpen . . .

De heer K. A. Keuning (DS '70):

. . . Ik wil mijn oordeel als volgt samenvatten. De grondslag van de oor-

Rp.org_RPM75_06_07_jun.jul_nr.10,11_compri 162

spronkelijke wet van 1957 wordt aangetast door het buiten werking stellen ervan tot 10 jaar. De heer Stoffelen heeft dit naar ik meen gekwalificeerd als "onjuiste wetgevingstechniek"; ik neem die aanduiding gaarne over. De Ministers gebruiken dit middel naar mijn mening voor een ander doel, namelijk om langs deze weg zelf incidenteel te kunnen beslissen over de overgang van rijkspolitie naar gemeentepolitie. Voor het optimisme, dat de politieregionalisatie binnen 5 jaar tot stand zal zijn gekomen, kan ik geen grond vinden. Ik meen, dat verkregen rechten - deze uitdrukking handhaaf ik - hun geldingskracht hebben behouden . . .

De heer Bremen (KVP):

. . . Intussen hebben de Regering en de Kamer elkaar in zoverre wel begrepen, dat de herziening van het politiebeleid grondig en ingrijpend zal moeten zijn en dat er een einde moet komen aan het dualisme bij de politiediensten. Eensoortig van aard en integraal gedemocratiseerd, zal het nieuwe politie-apparaat in Nederland moeten worden ingericht. De in onze ogen secundaire band met het openbaar ministerie zal daarbij niet aan kwaliteit mogen inboeten, maar ook hier zal meer democratisering voorop moeten staan. Naar onze mening verschilt de rijkspolitie, gemeten naar collegae in gemeentedienst, niet in kwaliteit. Er zijn echter andere belangrijke factoren in het geding. Meer en meer wint de mening veld, dat bij de politie het accent op het bestuur moet liggen. Een politieman zal in zijn standplaats in alle opzichten thuis moeten zijn, bekend met de problemen van zijn mensen, waaraan hij dienstbaar is.
Gemakkelijk en snel, zelf de rimpelingen in het maatschappelijk verkeer onderkennend, zal de politieman te midden van zijn mensen sociaal bewogen, integer en waar mogelijk preventief werkend, zijn taak in alle duidelijkheid moeten kunnen vervullen . . .

Minister Van Agt:

. . . Ik heb gesproken over de gevolgen van de overgang van rijks- naar gemeentepolitie. Ik wil nu ook graag iets zeggen over de naar mijn mening verméénde voordelen daarvan; daarover zijn hier vele opmerkingen gemaakt.
Wat hebben wij hieromtrent nu vernomen? Dat waren de volgende punten:
— gemeentepolitie staat dichter bij het bestuur;
— gemeentepolitie staat dichter bij de mensen;
gemeentepolitie betekent meer mankracht.
Over het laatste punt heb ik al het een en ander gezegd;
over beide eerste punten moet ik nog enige opmerkingen maken.
Als deze vermoeiende week ten einde is, ga ik met vreugde terug naar mijn dorp Groesbeek. Dat dorp is in de veilige handen van de rijkspolitie.
De heer Koning (V.V.D.): Daar hebt u ook wat te zeggen!
Minister Van Agt:
Ik heb in Groesbeek niets te zeggen, minder nog dan in Den Haag. Ik kom daar onder de hoede van onze wachtmeester. Ik kan uit persoonlijke waarneming hier getuigen hoezeer die man deel uitmaakt van de buurtschap waar ik het voorrecht heb te wonen. Hij is een van ons. Deze verdienstelijke man heeft burenruzies beslecht. Echtelijke onenigheid, niet bij mij thuis, is door het vaderlijke woord van onze wachtmeester weer in goede banen geleid. Vaak komt deze man de mensen te hulp in de kleine problemen die het dagelijkse leven voorschotelt.
Het is volstrekt bezijden de waarheid het te doen voorkomen dat de mensen van de rijkspolitie vanuit den vreemde worden geparachuteerd in gemeenschappen waarin zij sociaal voor eens en altijd vreemd blijven. Zo is de sociale werkelijkheid niet. Er is in de meeste gevallen een intens contact tussen deze politieambtenaren in de kleine gemeenschappen waarin zij functioneren. Dat contact is zeker niet minder innig dan dat in de grotere



Op de trappen van Pilatus' "Paleis van Justitie", met op de achtergrond de Romeinse adelaar, legt de minister uit hoe het allemaal is gekomen . . .
Pater B. Kiewe, de directeur van de H. Landstichting, schijnt de "schuldigen" wel te weten.
(foto: J. Cloosterman, Nijmegen)

Rp.org_RPM75_06_07_jun.jul_nr.10,11_compri

steden. Ik aarzel niet te zeggen dat de communicatie tussen deze politiemensen en de plaatselijke bevolking intenser en persoonlijker is dan zij in de grote gemeenten kan zijn. Daarin ligt uiteraard geen spoor van verwijt aan de politieambtenaren in de grotere gemeenten, die zich uit de voegen werken om hun taak te verrichten. Men mag echter niet zeggen, dat er in de grotere gemeenten meer contact zou zijn tussen politie en burgerij dan in de kleinere, waar mensen van de rijkspolitie het werk vervullen . . .

COMMENTAAR



van generaal E. A. MacKay plv. algemeen Inspecteur Korps Rijkspolitie.

Allereerst wil ik opmerken dat het korps nooit te veel aandacht kan schenken aan de mechanisering en motorisering van het Korps. Immers daardoor wordt de politietaak aanzienlijk verlicht. Wat de specialisering betreft het volgende: ook de korpsleiding is zich terdege bewust dat de landgroepen de spil vormen waarom het gehele rijkspolitieapparaat draait. Deswege worden de uitbreidingen van de specialistische diensten getemporiseerd uitgevoerd en wordt angstvallig gewaakt dat er geen discrepantie ontstaat tussen de personeelsvoorziening bij deze diensten en die der landgroepen. Men dient evenwel te bedenken dat uitbreiding van deze diensten over het algemeen een verlichting betekent van de werkzaamheden der landgroepen. Aangezien de recherche bij de districten lange tijd min of meer het stiefkind is geweest, is het logisch dat op dat terrein de laatste jaren een achterstand moest en nog steeds moet worden weggewerkt, maar de andere diensten worden slechts mondjesmaat uitgebreid. Om de gedachte te bepalen gaat van het opleidingsbestand nooit meer (eerder minder) dan gemiddeld 20% naar de bijzondere diensten (daarbij inbegrepen de rijkspolitie te water).

Met de stelling dat de overgang van rijks- naar gempo ditmaal te abrupt heeft plaatsgevonden ben ik het geheel eens. Normaliter wordt een termijn van plm. drie maanden in acht genomen binnen welke termijn de personeels- en materieel problematiek in grote trekken wordt geregeld.
Tenslotte de vraag of de rijkspolitie de bakens wel tijdig heeft verzet.

In de eerste plaats ben ik het geheel eens met adjudant Kingma waar hij zegt dat de drijfveer achter de niet-verlenging was, de ministers te dwingen op te schieten met de politiereorganisatie; en derhalve eveneens met de heer Sjoorda, dat - al zou de rijkspolitie de betrokken groepen volledig hebben bezet - men toch voor de 'niet-verlenging' zou hebben gekozen. Als ik groepscommandant in een van de overgangsgemeenten was geweest zou ik eveneens gemopperd hebben dat de rijkspolitieleiding niet als de weerlicht de feitelijke sterkte zou hebben opgetrokken tot de organieke. Men moet evenwel daarbij bedenken wat voor indruk dat zou hebben gemaakt op anderen (burgemeesters, districts- en groepscommandanten) die dan niet alleen buiten de bedeling zouden zijn gevallen, maar bovendien benadeeld zouden zijn geworden doordat tengevolge van de opheffing van het tekort elders hun eigen tekort zich nog schrijnender zou hebben afgetekend (afgezien van het feit, dat ik het persoonlijk een onsympathieke zaak vind op deze wijze als het ware koehandel te moeten drijven). Dat de overgangsgroepen het steeds moeilijker kregen is eveneens niet te verwonderen, want het personeel - de overgang vrezende - heeft daarop veelvuldig geanticipeerd door weg te solliciteren, ook naar specialistische diensten. Dat sommige gemeenten nu al beter functioneren dan voor de overgang komt mede door de sterke aantrekkingskracht van een gemeente "op het land waar het leven goed is". Burgemeesters - ziende dat de personeelstekorten bij overgang naar gempo in één klap zijn opgelost - zijn er uiteraard voor geporteerd zo snel mogelijk gemeentepolitie te krijgen omdat dan qua materieel en personeel op korte termijn kan worden verkregen wat de rijkspolitie nimmer kan bieden. Men vergete daarbij echter niet, dat dit personeel veelal elders wordt weggezogen, zodat de moeilijkheden in wezen alleen maar worden verplaatst.
Ik ben het er tenslotte niet mee eens indien men stelt dat we thàns de boot hebben gemist. Naar mijn stellige overtuiging is die boot al veel eerder gemist doordat wij tengevolge van de beperkte budgettaire en wervingsmogelijkheden er nog steeds niet in zijn geslaagd de grote tekorten bij de landgroepen tot een redelijk niveau terug te dringen.

COMMENTAAR



door overste C. H. Honcoop districtscommandant der Rijkspolitie te Amsterdam.

Het is opvallend te constateren hoe de reacties uit Rijkspolitiekringen van

Rp.org_RPM75_06_07_jun.jul_nr.10,11_compri

drie groepscommandanten uit de overgegane gemeenten zo typisch het karakter dragen van de schuld bij het korps te zoeken, terwijl daarnaast de reactie van de heer Sjoorde gereserveerder en ik veroorloof mij dat genuanceerder doorklinkt.
Het eerste leidt mijns inziens tot de conclusie dat het korps deze mensen het gevoel moet hebben gegeven ze in de steek te hebben gelaten waar het betrof de adequate voorziening met personeel en materieel.
Hieraan dient m.i. niet onopgemerkt te worden voorbijgegaan. Een onderzoek op dit stuk zou misschien nuttige conclusies kunnen opleveren.
Voor wat betreft de groepscommandant voeg ik daar aan toe dat het door het korps gehanteerde systeem niet zal kunnen leiden tot een verbetering van het managementaspect dat de heer Sjoorde terecht noemt.

Men wordt in feite te laat in zijn carrière met het groepscommando belast en er is dan weinig tijd meer om alles bij te leren wat in die functie nog nodig blijkt in de praktijk. Dat zou ook eigenlijk niet nodig moeten zijn als er maar een goede, gerichte vooropleiding was. Deze ontbreekt, zomede een goede voorselectie die de candidaat groepscommandant al moet doorlopen van het moment af dat hij opperwachtmeester is geworden.
Dat de groepscommandanten in het algemeen zich toch goed weten te redden meen ik te mogen toeschrijven aan de plichtsgetrouwheid en ijver die zij aan de dag plegen te leggen en hun grote ervaring opgebouwd in langjarige praktische politiedienst. Dit constateer ik in mijn functie dagelijks.

Tot slot een opmerking naar aanleiding van de politici die aan het woord waren. In het algemeen wordt in Nederland het politievraagstuk bestempeld tot een politieke zaak en daarmee wordt het per definitie een affaire van lange adem of van welhaast onoplosbare aard.
Politici hebben wel eens de faam de zaken waar ze over moeten oordelen nodeloos te compliceren om voor de burger soms alleen hen begrijpelijke redenen. Of het waar is of niet is niet iets voor dit commentaar. Wat mijns inziens wel waar is, is het feit dat door het verwerpen van het verlengingsvoorstel van het Stopwetje in elk geval voor de hele politie een noodsituatie groeiende is.
Enerzijds mogelijke stagnatie in de uitbouw van de landdienst van ons korps juist in de grotere gemeenten, anderszijds groei van in wezen niet levensvatbaar te achten gemeentelijke korpsen met een nieuwe aantasting van de toch al schaarse opleidingscapaciteit èn ons nationale budget.
Of de politici die het stopwetje niet hebben doen verlengen politiek juist handelden wil ik niet ter discussie brengen, wel staat voor mij vast dat zij de onzekerheid in de politie hebben vergroot op het moment dat het apparaat al zijn aandacht nodig heeft de stormachtige maatschappelijke ontwikkeling bij te houden. En de daarmee terecht gestelde eisen van justitieel en binnenlands bestuur.
Hopelijk verzetten de politici die dit inzien zich niet zo fel meer tegen stappen naar een toekomstige oplossing. Ze hebben wel een morele verplichting op zich geladen en kunnen misschien ook iets van vorenstaande reacties leren.



In het voorhof van ,,Pilatus'' kunnen adjudant Kloppenburg en de redacteur R.P.m. een ministeriële kwinkslag best waarderen. Dat is in het ,,Haagse Binnenhof'' wel eens anders.



De Toekomst herhaalt zich

Was het een speling van het lot? Generaal Ronald A. Hackmon, gekleed in het grijze uniform van een Rijkspolitieambtenaar met de functieaanduiding van Algemeen Directeur (een kleine gouden vijfhoek boven de linker borstzak) dacht er lang over na. Precies vijfenzeventig jaar nadat het Korps in het leven was geroepen zou het worden opgeheven. De - zeer geheime - brief van de Minister van Orde en Recht was duidelijk en liep vooruit op de behandeling van het betreffende wetsvoorstel volgende maand in de Kamer der Republiek. 11 november 2021 zou de dag van de algemene politiereorganisatie zijn.
Nog ruim drie jaar dus.
Generaal Hackmon was nu vijf jaar Algemeen Directeur. Na zijn aankomst in Nederland, vanuit Suriname in de zeventiger jaren van de vorige eeuw was hij via de Nederlandse Politie Academie (hij was vice-president van de studentenvereniging geweest) officier geworden en had het Korps in diverse functies gediend.
Zijn tijd bij het Ministerie van O. en R. was daarvan wel de meest vruchtbare geweest. Rond de eeuwwisseling werd hij Chef-Staf en na enkele jaren al eerste plaatsvervangend Algemeen Inspecteur. Bij de beperkte reorganisatie van het Korps in 2007 was voor hem alleen de titel veranderd, in 2014 was hij bij de gecombineerde algemene verkiezingen van gewestraden en politiedirecteuren met grote meerderheid gekozen tot A.D. van de Rijkspolitie voor een periode van acht jaar. Kortom een bijzondere carrière in de ogen van velen.

Rp.org_RPM75_06_07_jun.jul_nr.10,11_compri

Hij zou zijn tijd als A.D. niet eens uitdienen besefte hij plotseling, maar daarbij voegde zich onmiddellijk de verzachtende gedachte aan een aantrekkelijke termijntoelage. Hij glimlachte.

Hij maakte zich los van al deze gedachten en stond op om een kop koffie uit de automaat op de gang te halen. Serveersters waren er al lang niet meer te krijgen en hij zelf had pertinent geweigerd gastarbeiders in de Algemene Directie toe te laten. Het inconveniënt van het koffiehalen en brood van huis meenemen had hij op de koop toegenomen. Trouwens, sedert de Algemene Directie verplaatst was van Driebergen naar de Noord-Oostpolder ging hij zelf vaak thuis eten tussen de middag omdat het fietsen hier, op de electronisch beveiligde fietspaden nog was toegestaan. Ook was dit één van de weinige gebieden waar de veiligheid van de burgers nog door de overheid werd gegarandeerd.

Toch smaakte de koffie hem niet vanmorgen. De brief van de Minister had hem dieper geraakt dan hij dacht. Hij schakelde zijn instructie-recorder in en zei hardop: "Donderdag 12 augustus tweeduizendnegentien, negen uur drieentwintig, instructie voor generaal D. Parson. Behandeling van het schrijven van de Minister van Orde en Recht nummer RP 2547/19. Gaarne een lijst van te voorziene consequenties en de op korte en langere termijn te nemen maatregelen. Installatie van de zevende commissie Uitvoering Opheffing Rijkspolitie en een telexbericht Code 3-A kabinet aan alle regio- en overeenkomstige chefs, met verzoek om hun commentaar binnen een week.

See you tonight Dick".

Hij haalde het stukje doorzichtig plastic waar de boodschap op was vastgelegd uit het apparaat en deed het in een koker, samen met de brief. Met een zucht verdween de koker in het buizenpostsysteem.

Zijn plaatsvervanger Dick Parson was de echtgenoot van een kleindochter van de laatste koningin en van oorsprong een engelsman. Via een militaire loopbaan en zijn huwelijk was hij doorgedrongen tot deze functie, enkele maanden voordat de Monarchie in 2008 een Republiek was geworden. De A.D. had geen keus gehad en achteraf was hij wel gelukkig met de wat stijle maar zeer betrouwbare Brit. Hij zou er die avond gaan dineren en verheugde zich al op de kookkunst van Rosalie.

Er werd geklopt en voor dat Hackmon iets kon zeggen ging de schuifdeur zoevend open. In de deuropening stond Penny, zijn secretaresse.

Zij was eigenlijk meer dan een secretaresse want ofschoon de majoor Petronella Winters altijd ruimschoots vóór hem op de Algemene Directie aanwezig was, zag hij haar nooit voor een uur of tien als zij het laatste nieuws op de afdelingen had verzameld om dat - voorzien van commentaar - bij haar baas te spuien.

"Kom binnen, Penny" zei de A.D. "je ziet er stralend uit vanmorgen maar ook opgewonden".

Het donkerrode broekpak gaf haar iets efficients maar deed niet af van haar natuurlijke charme.

"Goedemorgen, generaal." zei Penny hijgend en vervolgde ogenblikkelijk: "Is het waar dat het korps wordt opgeheven?", en zonder antwoord af te wachten: „Volgens Dijkstra van V. en P. al over drie jaar en iedereen die ouder is dan vijfenveertig gaat op termijn-toelage".

V. en P. was de Hoofdafdeling Voorlichting en Publiciteit waarvan kolonel en oud-journalist mr. Willem Dijkstra chef was. Hackmon wist genoeg van de vruchteloze pogingen van zijn publiciteitsman om Penny te versieren om niet verbaasd te zijn over deze bron van informatie van zijn secretaresse. Meer verwonderde het hem dat Dijkstra kennelijk op de hoogte was van dit tot nu toe geheime bericht van de Minister.

Het leek hem beter de vraag van Penny voor het ogenblik in het midden te laten. "Je zegt altijd dat je voor je vijfenveertigste getrouwd wilt zijn, waar maak je je dan bezorgd over?", vroeg hij.

Penny voegde nog enig rood toe aan de kleur van haar opwinding maar weerstond de verleiding iets kattigs terug te zeggen.

"Er wacht een bezoeker op u" zei ze, blij om van onderwerp te kunnen veranderen.

De A.D. keek verbaasd. Een afspraak had hij niet die morgen.

"Hij zegt dat hij Kramer heet" zei Penny, "De veiligheids-check is positief dus ik dacht . . ."

"Laat maar binnen" viel de A.D. haar in de rede.

Zonder te wachten stond hij op om zijn bureau te verwisselen voor de gemakkelijker stoelen aan het andere eind van de kamer, blij dat hij zijn gedachten even met iets anders zou kunnen bezig houden.

De bezoeker was een man van middelbare leeftijd die zich voorstelde met een kort "Kramer". Hij droeg de kleren van een gesettelde burger, de witte koltrui, een leren jack en de nauwsluitende broek met wijd uitlopende pijpen. Zijn grijze haar hing losjes in een krans naar beneden om zijn hoofd tot oorlelhoogte.

Generaal Hackmon vroeg zich af wie zijn bezoeker precies was, temeer omdat deze hem vaag bekend voor kwam. Maar voordat hij iets kon zeggen nam de ander het woord.

"Verontschuldiging voor dit onaangekondigde bezoek, generaal, ik hoop dat u een ogenblik tijd voor me heeft. Wij hebben elkaar eerder ontmoet bij de officiële opheffing van de A.V.D. in 1998 en daarna een keer bij de Kamerdebatten over de invoering van de doodstraf voor buitenlandse terroristen."

Nu herinnerde Hackmon zich de man weer. Hij was kamerlid van de grootste der twee toegestane politieke partijen "Sociocraten '83" (ruim honderdvijftig zetels). Bij de opheffing van de Algemene Verkeersdienst had Kramer zich afgevraagd of het besluit alle taken van deze dienst, aan de Dienst Luchtvaart op te dragen, wel juist was geweest, hoewel hij moest toegeven dat alle toezicht, controle en hulpverlening nu vanuit de lucht gebeurde.

Later, bij de invoering van de doodstraf voor terroristen was het Kramer geweest die door een motie het woord "buitenlandse" hieraan had toegevoegd waardoor de regering van de republiek een ogenblik had gewankeld.

"Wat kan ik voor u doen" vroeg Hackmon.

"Zonder twijfel" begon Kramer, "is het u bekend dat over ruim drie jaar het Korps Rijkspolitie wordt opgeheven als het voorstel van de Minis-

ter in de Kamer wordt aanvaard".
De generaal knikte en schuifelde wat ongemakkelijk in zijn riante stoel, niet wetend wat nu te verwachten.
Weer verbaasde hij zich er over dat dit bericht nu al aan iedereen bekend was. Bovendien was een onaangekondigd bezoek van een vooraanstaand kamerlid hoogst ongebruikelijk.

"Zoals u wellicht ook weet" vervolgde Kramer, "ben ik internationaal voorzitter van de Federatie van Nationale Organisaties van Tamboer en Fanfarekorpsen."
Hackmon keek de man verbaasd aan. "Dit jaar is in april het wereldcongres voor deze muziek in Wenen gehouden en, de Rijkspolitiekapel heeft daar een grootse overwinning behaald".

Dat was juist. De Rijkspolitiekapel, bestaande uit ruim honderdvijftig beroepsmusici was al jaren het paradepaardje van het Korps in binnen en buitenland. Onder leiding van de componist en dirigent Van Waterloo, die de rang van Kolonel-Titulair had gekregen, had de kapel zich ontwikkeld van een goedwillende groep amateurs die, ondanks het feit dat ze ook nog politiedienst moesten verrichten, opmerkelijke prestaties leverden, tot een beroepsorkest met een uitstekende reputatie.
"De prestaties van de kapel zijn van uitgesproken groot belang en het is naar mijn mening onaanvaardbaar dat hieraan een einde komt door de opheffing van het Korps Rijkspolitie. Als politicus, denkend en arbeidend in het belang van het Nederlandse volk en gezien de reputatie van ons land in het buitenland ben ik van mening dat de Rijkspolitiekapel moet blijven voortbestaan"
De Generaal was blij dat Penny binnen kwam met twee bekertjes koffie uit de automaat want dat gaf hem gelegenheid bliksemsnel de situatie te overdenken. Tegelijk gaf hij Penny een seintje om onmiddellijk de - voor bezoekers niet vermoedde - videorecorder aan te zetten.
"Wat u mij vertelt is duidelijk" zei hij, terwijl hij in de koffie roerde, "maar misschien kunt u mij vertellen wat precies de bedoeling is"
"Wel," hernam Kramer, "het landsbelang eist het voortbestaan van de Kapel en derhalve is het onmogelijk

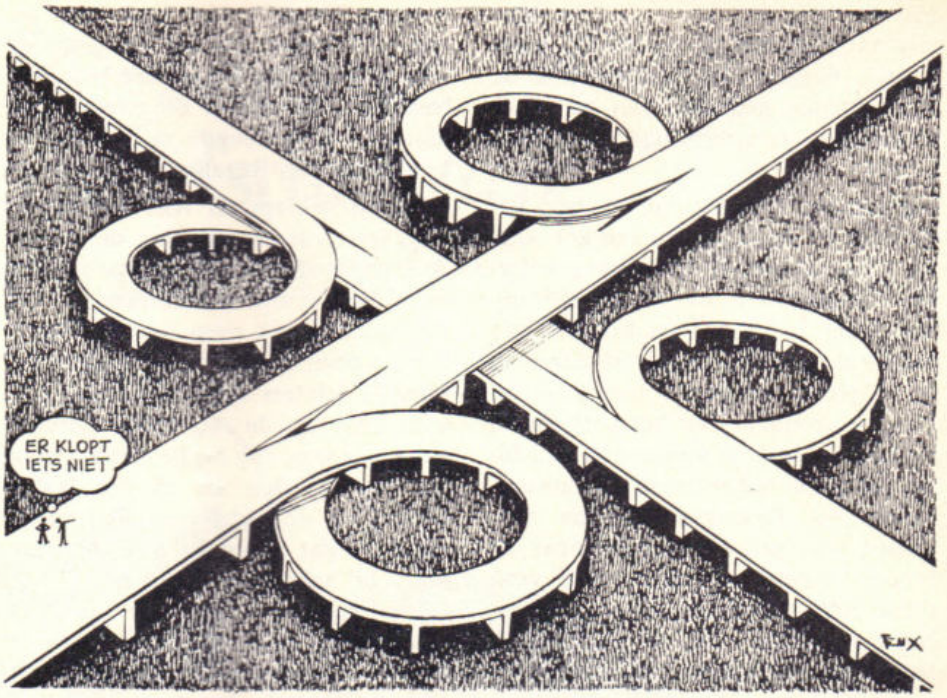

dat het Korps Rijkspoltitie wordt opgeheven."
De generaal snoot zijn neus en verborg tactvol zijn verbaasde gezicht.
"Ik heb mij verzekerd van de meerderheid van mijn fractie en een groot deel van de oppositie, allen muziekliefhebbers, zij zullen tègen het voorstel van de Minister van R. en O. stemmen dat de reorganisatie van de Politie beoogt. Bovendien zal vóór de bewuste kamerzitting de Minister van Buitenlandse zaken bij zijn ambtgenoot van Recht en Orde aandringen het voorstel in het geheel niet in te dienen met het oog op de internationale betrekkingen die, zoals u weet, zeer gespannen zijn. Het volgende wereldcongres wordt over vier jaar in Koeweit gehouden, zodoende."
Het duizelde de generaal. Een ogenblik gingen zijn gedachten terug naar de tijd dat hij als jong officier zijn loopbaan al probeerde af te stemmen op de grote samensmelting die elk moment verwacht werd.
Van wat Kramer verder te zeggen had hoorde hij nauwelijks iets en hij was blij toen zijn gast aanstalte maakte om te vertrekken.
De woorden "Ik reken dus op uw medewerking" drongen ploseling door en brachten hem naar de wekelijkheid terug.
"Ja, ja" mompelde hij en nam afscheid na Kramer aan Penny te hebben overgedragen.
Enigzins versuft ging hij weer achter zijn bureau zitten. Na enkele minuten schakelde hij de instructie-recorder in en zei: "Donderdag twaalf augustus tweeduizendnegentien, elf uur eenendertig. Correctie op instructie van negen uur drieentwintig voor generaal D. Parson. Schrijven van de Minister van R. en O. niet uitwerken maar opleggen in het betreffende Kabinet-dossier. Eerdere opdrachten hierover zijn bij deze vervallen. Sorry Dick, vanaf nu neem ik veertien dagen vakantie dus kom ik vanavond niet. Groeten aan Rosalie."
Hij duwde het stukje plastic in een koker en voordat hij de kamer uitging hoorde hij nog de zucht waarmee de koker verdween.

Rp.org_RPM75_06_07_jun.jul_nr.10,11_compri

Dag Diender



door Jan Jacobus Abspoel

Het zal wellicht sommige lezers van dit weekblad zijn ontgaan, maar vergaderend Nederland heeft zeer onlangs een pijnlijk verlies geleden: het congres over de politie dat de *Coornhertliga* had georganiseerd onder de naam „*Dag Diender*" is niet doorgegaan. De reden daarvan is de weigering van de politie eraan deel te nemen. Het leek wat moeilijk het zonder de politie te doen, zoals het ook niet voor de hand ligt een bruiloftsdiner te geven wanneer de bruidegom verstek laat gaan. Oppervlakkig gezien is zoiets ook geen aardige geste en men zal geneigd zijn de mislukking in de schoenen van de afwezige bruidegom te schuiven: wat doet de man weg te blijven van het feest dat (mede) te zijner ere wordt gegeven.

Maar wanneer de bruidegom weet dat de meeste feestredenaars de gelegenheid zullen aangrijpen uitvoerig uiteen te zetten hoezeer hij in alle opzichten bij alles wat hij doet en onderneemt de plank misslaat, hoeveel hij in het verleden heeft misdreven en hoeveel hij volgens de verwachting van de spreker in de toekomst nog zal misdrijven, kan men enig begrip tonen voor het feit, dat hij het maar liever laat afweten.

Het is vanzelfsprekend dat de feestredenaars, die zich deze kostelijke gelegenheid oude vetes uit te vechten zien ontgaan, wat gefrustreerd zijn en naar andere wegen zoeken om van hun misnoegen blijk te geven. En zoals te doen gebruikelijk in dit land: wanneer het gaat om een conflict met een instelling die toevallig *law and order* vertegenwoordigt, deinst men niet terug voor het als waarheid verkondigen van onbewezen vermoedens en stellingen.

De politie zou niet hebben willen meewerken omdat zij bezwaar zou hebben tegen de *voorzitter* van de congrescommissie, omdat deze bekend staat als verdediger van linkse activisten zoals *Ronald Augustin*. Deze voorzitter heeft zich beijverd dit vermoeden te bevestigen en te becommentariëren: „Je zou vermoeden dat de politie meer begrip zou hebben voor de positie van een advocaat. De politie weet ook heel goed welke positie een advocaat inneemt. Het is bedroevend dat de politie er zo over blijkt te denken."

Nu zijn er meer bedroevende dingen in dit land, bijvoorbeeld dat de groep van strafpleiters waartoe deze voorzitter behoort elk onderscheid uit het oog verliest tussen het juridisch bijstaan van een verdachte enerzijds, en anderzijds het zich geheel vereenzelvigen met deze verdachte en het volledig goedpraten van diens daden van geweld en agressie, waarbij de zaken geheel op zijn kop plegen te worden gezet. De bommenwerper en stenengooier is *held* en *martelaar*, de politieman die hem arresteert een *handlanger van het kapitalistische uitbuitingssysteem*. Misschien komt dit wel omdat een aantal van deze pleiters blijkbaar veel meer tijd heeft besteed aan de bestudering van de geschriften van *Marx* en *Marcuse* dan van de handboeken van strafrecht en strafvordering.

Wanneer de bedoelde voorzitter over ook maar iets meer zelfkennis zou beschikken zou hij misschien geneigd zijn zich af te vragen of er niet een andere en klemmender reden is waarom de politie niet onder zijn leiding wil discussiëren. Ondanks dat zij zeer overbelast zijn en over weinig vrije tijd beschikken is het mogelijk dat een aantal politiefunctionarissen toch af en toe bepaalde televisieuitzendingen gadeslaat. Het zal deze politiemensen dan niet zijn ontgaan, dat deze voorzitter gedurende een aantal jaren discussies heeft geleid over onderwerpen, betrekking hebbende op wetgeving, ordehandhaving en aanverwante zaken, waarbij hij opviel door het vermijden van ook maar enige schijn van onpartijdigheid. Ik herinner mij de vrij recente uitzending van het *Werktheater* over *misdaad* met daarmee gepaard gaande discussies, waarbij hij niet alleen deze discussies leidde, maar bovendien begon met te fungeren als openbare aanklager tegen het strafrechtsysteem en deszelfs vertegenwoordigers en aan het eind ook veroordeling daarover uitsprak.

De voorzitter van de Coornhertliga zelve blijkt uit de weigering van de politie de conclusie te hebben getrokken dat deze zich in een volledig isolement bevindt. Zij zal zich daarin vermoedelijk niet al te ongelukkig voelen. Zo ooit, dan geldt hier het *eenzaam maar niet alleen*. Er zullen nóg wel een slordige zeven à acht miljoen Nederlanders zijn die evenmin iets van de Coornhertliga willen weten. Maar die zullen volgens deze liga nauwelijks meetellen, als zijnde niet progressief. Bovendien ontbreekt het deze onwetende massa aan gevoel voor nuances. Zij weet bijvoorbeeld niet waarom iemand die met bommen gooit een terrorist is wanneer hij tot een *rechtse* en een *activist* wanneer hij tot een **linkse** organisatie behoort.

Het is jammer voor de Coornhertliga dat het met haar congres niet voor de bakker is gekomen maar men moet enig begrip hebben voor het feit dat de politie niet voor schut wilde worden gezet.

En zo blijft alleen het afscheid over. *Dag Diender, Dag Coornhert.*

ons belang verzekeringen
amersfoort tel. (03490) 18444
Wenst u een exacte voorlichting over een verzekering voor de kosten van verpleging in een hogere klasse?
Vraag inlichtingen aan onze vertegenwoordiger of bel ons kantoor toestel 234

Zo selecteert het Korps Rijkspolitie zijn medewerkers

foto's: H. L. v. Harrevelt, BPV
tekst: J. J. H. v. Aerssen

**"Wat hangt de sollicitant, die bij het Korps Rijkspolitie solliciteert boven het hoofd?"
In RP-magazine van april 1975 gaf politie-psycholoog drs. G. Schmidt, van de Rijks Psychologische Dienst, antwoord op deze vraag. Althans voor wat de psychologische en karakterologische eisen betreft. Maar wat hangt de rijkspolitie-sollicitant op de Fentener van Vlissingenkade 4 in Utrecht, het onderkomen van het bureau Personeelsvoorziening, nu wel letterlijk boven het hoofd? Dat antwoord geeft de aan het bureau personeelsvoorziening verbonden fotograaf, H. L. v. Harrevelt, in de hierna volgende fotoreportage.**



In het adres kan ik me niet vergissen . . .


Met RP-Magazine valt niet alleen het wachten lichter, maar ik raak ook alvast een beetje ingeschoten op mijn (hopenlijk) toekomstige status . . .

Rp.org_RPM75_06_07_jun.jul_nr.10,11_compri



Tja, hoe zat dat nu ook al weer???

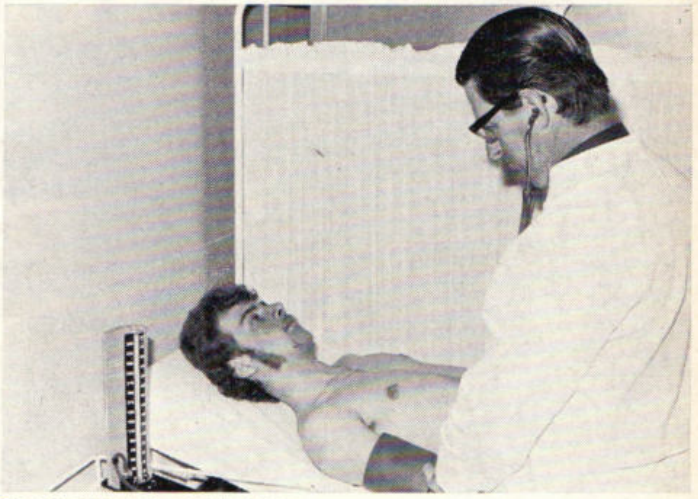

Die bloeddruk is vast te hoog . . .



Ze willen wel het naadje van de kous weten . . .



Rijkspolitie, hier kom ik . . .



Ook het hart van de politieman gaat blijkbaar door de maag . . .



Het treinkaartje heb ik in elk elk geval verdiend . . .



"Vrouwen krijgen meer straf"

'Kriminaliteit met geweld is door de eeuwen heen een zaak van mannen gewees. Een stukje ongelijkheid die geen verandering behoeft', schrijft VIVA, het strijdbare weekblad voor jonge vrouwen in de rubriek VIVA-krant, waarin de emancipatie regelmatig aan de orde komt. Toch deed professor Elisabeth Trube-Becker, gerechtelijk arts in Düsseldorf, een opzienbarende ontdekking, toen ze een onderzoek instelde onder 86 vrouwelijke gevangenen die hun straf uitzitten wegens moord of doodslag. Vrouwen — Duitse vrouwen althans — blijken tot net zulke gewelddadige delikten in staat als mannen, maar ze worden er vaak wel zwaarder voor gestraft. Mevrouw Trube trok uit haar analyse nog enkele konklusies:

- Het is niet waar dat vrouwen de voorkeur geven aan vergiftiging of andere 'zachte' moorden. Zij gebruiken naar verhouding evenveel geweld als mannelijke moordenaars.
- Moordenaressen zijn dikwijls bijgebrek aan intelligentie niet in staat een andere uitweg te vinden dan door moord.
- Deze vrouwen komen meestal uit z.g.n. 'gebroken' gezinnen en hebben vaak geen beroepsopleiding genoten.
- Hun slachtoffers zijn meestal de eigen man of kinderen.
- Vrouwen zitten gemiddeld langer in de gevangenis dan mannelijke moordenaars.

'Toch 'n verschil!' konkludeert VIVA.

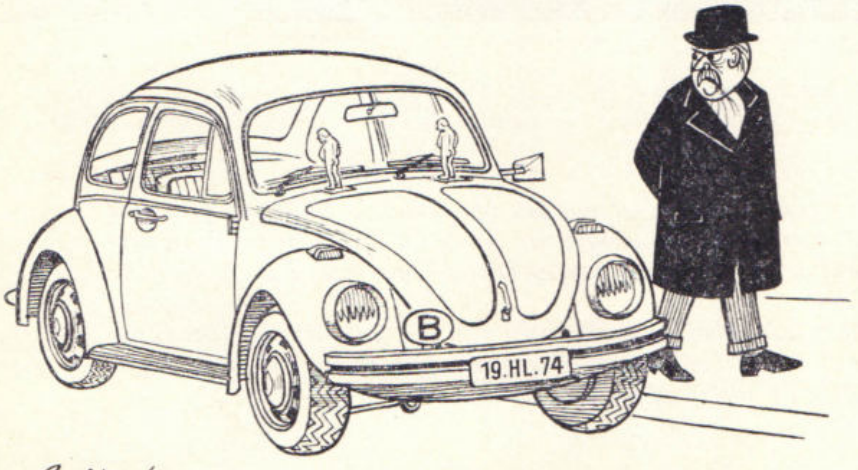

Brockbank

BELGISCHE RUITESPROEIERS .....

Voor-onderzoek bij ANWB-autokeuringen

Omdat bij de ANWB-technostations steeds vaker auto's worden aangeboden die zo slecht zijn, dat een uitgebreide keuring, financieel nauwelijks verantwoord is, gaat de bond met ingang van vandaag een nieuwe dienstverlening invoeren, die erop is gericht de consument te beschermen tegen onnodig hoge kosten, die een aankoopkeuring in die gevallen noodzakelijkerwijs met zich meebrengt, te weten 75 gulden.

De ANWB komt aspirant auto-kopers nu tegemoet door hen een vóóronderzoek aan te bieden tegen een prijs van 15 gulden, waaruit moet blijken of het zinvol is de wagen daarna nog een volledige keuring te laten ondergaan. In dat geval wordt het bedrag in mindering gebracht op de keuringsprijs.

In feite vindt op deze wijze een soort voorselectie plaats, waarbij de ergste "Barrels" al direct door de mand vallen, zodat de koper reeds voor 15 gulden weet waar hij aan toe is en zich verdere uitgaven aan keuring en auto kan besparen.

Tevens wordt naar de mening van de bond met deze nieuwe dienstverlening voorkomen, dat de autokopers telkens na een teleurstellend Technorapport genoodzaakt zijn hun volgende auto eveneens aan een volledige keuring te laten onderwerpen.



Een gedeelte van alle voor het gemeentehuis te Rijen opgestelde RP-voertuigen en vaartuig. Er boven in de nog frisse voorjaarslucht de nieuwe Cessna van de Dienst Luchtvaart R.P.

Links achteraan de volkswagen van het jachtdetachement (Zundert) geheel „opgetuigd" met voorlichtingsmateriaal (w.o. vogelplaten en foto's van gestroopt wild).

info RP intern

RP-kapel vraagt nieuw bloed 22
Korps houdt open dagen . . . 23
Van het reservefront 24
RP-sport 26

Aan deze INFO-INTERN werkten mee:
A. Huizing, C. A. van der Horst, H. A. de Ruiter, D. G. van der Witte.

Eindredaktie:
J. J. H. van Aerssen.

Rijkspolitiekapel vraagt nieuw bloed . . .

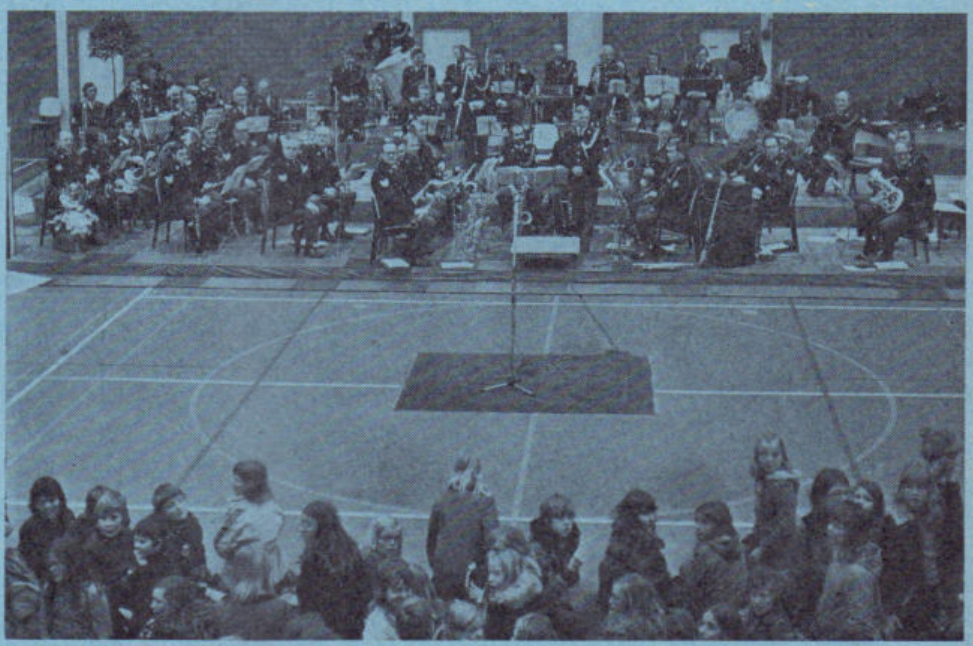

De R.P.-Kapel in de grote sporthal te Medemblik op 25-3-1975

Het RP-Magazine heeft sinds haar bestaan vaak gewag gemaakt van het wel en wee van de Rijkspolitiekapel. Steeds won het *wel* van het *wee*. En waarom ook niet. Het gaat immers goed met de Kapel. We hebben veel optredens, zowel in binnen- als buitenland.
Het doet ons dan ook immer goed, wanneer we ergens een concert geven, dat wij dan vaak een royaal aantal collega's met hun dames onder ons gehoor mogen rekenen.
Ook in de wereld van de zwarte schijven laten wij ons regelmatig horen.
De vierde langspeelplaat wordt op de markt gebracht.
U hoort daar binnenkort wel meer over.
Het gaat dus goed met de Kapel. Maar we willen ook graag dat het *goed blijft gaan*. En daarom is er behoefte aan nieuwe leden.
In de eerstkomende tijd zullen een belangrijk aantal werkende leden onze gelederen verlaten. Deze plaatsen zullen moeten worden opgevuld. Daar komt bij, dat in de huidige situatie een aantal secties aanvulling behoeven, omdat daar al te lang open plaatsen zijn.
Kortom, een ieder die muzikant is en - in de ruimste zin des woords - werkzaam is bij het Korps Rijkspolitie, wordt hierbij van harte uitgenodigd eens contact op te nemen met de sekretaris.
Ieder muzikant die thans - of nog niet zo lang geleden - een instrument bespeelt(de), dat past in een harmonieorkest, is dus van harte welkom.
In eerste instantie gaan onze gedachten uit naar: clarinettisten, trompet-

Rp.org_RPM75_06_07_jun.jul_nr.10,11_compri

ters voor de drumband, koperblazers (baritons, Tuba's, bassen) een fagottist een hoboist (gen hobbyist! red.) enz.
Voor degenen die dit lezen en zelf geen instrument bespelen, doch die in hun omgeving iemand kennen die dat wel kan: attendeer ze eens op de behoefte bij de Rijkspolitiekapel; u doet er een goed werk mee.
En aan al degenen die nu naar de telefoon hollen om de sekretaris te bellen of naar de pen grijpen zeggen we: Pleeg eerst even overleg met uw directe commandant of licht hem over uw voornemen in, zoiets kan een hoop misverstanden in de toekomst voorkomen.
Het contact-adres van de Rijkspolitiekapel is:

Sekretaris Rijkspolitiekapel,
p.a. Algemene Inspectie Korps Rijkspolitie,
Versteegstraat no. 2, Voorburg.
Tel. 070-69 40 21 tst. 128.



Voorlichting en demonstratie van werkmethoden door de technische recherche van het district 's-Hertogenbosch op 17-4-'75 te Rijen-N.Br.



Korps houdt „open dagen"

Op verscheidene plaatsen, Cuyk, Medemblik, Assen en Gilze Rijen, organiseerde het Korps Rijkspolitie in de afgelopen maanden zogenaamde 'open dagen'. Aan de hand van stands werd het publiek vertrouwd gemaakt met het Korps en zijn werk. De RP-Kapel verzorgde concerten, waarbij vooral de "jeugdconcerten" aansloegen.

Video-apparatuur van de technische recherche op "open dag" in het gemeentehuis te Gilze Rijen.

foto's H. L. v. Harrevelt, BPV.

Van het „reserve-front"

Reserve Rijkspolitiekapel

Het district Roermond van het Korps Rijkspolitie heeft een eigen "Reserve Rijkspolitiekapel en drumband". De leden van deze kapel zijn allen reservisten. De mogelijkheid is aanwezig om van deze "Kapel" donateur te worden. Indien U belangstelling hebt, kunt U kontakt opnemen met res. wmr. W. J. G. Brinkmans. St. Jansstraat 49 te Horst (L). Het telefoonnummer van de heer Brinkmans is 04709-1165.
In oktober 1977 bestaat deze fanfare officieel 20 jaar!

Schietvereniging

Daarnaast is op 20-4-1975 de schietvereniging Reserve Rijkspolitie District Roermond van start gegaan.
Secretaris is de heer Brinkmans, tevens afgevaardigde van de L.O.R. District Roermond.
U ziet: het bruist van aktiviteiten daar in het Zuiden, waar in de overige districten nog wat van te leren valt. Wie volgt?

Benoeming erelid

Tijdens de vergadering van 't Hoofdbestuur op 7-3-1975 is de heer J. K. Pietersma benoemd en "geslagen" tot ere-lid onzer organisatie. De voorzitter van het Hoofdbestuur, Kol. b.d Offermans, heeft de heer Pietersma onder dankzegging voor het vele door hem verichte werk, namens alle reservisten een oorkonde overhandigd.
De tekst van de oorkonde luidt:

OORKONDE

Als bewijs van erkentelijkheid voor zijn initiatieven en inzet voor de Reserve Rijkspolitie en uit vriendschap, wordt aan

Johannes Kornelis Pietersma

mede-oprichter en vice-voorzitter van de Landelijke Organisatie van Reservisten van het Korps Rijkspolitie, hiermede.

het Ere-lidmaatschap

dier organisatie verleend, daarbij gedachtig: "niet de duur van een leven telt mee, maar wél de kwaliteit!"



De wachtmeesters 1e kl. A. Camijn en J. Raadsveld behaalden het Brevet B3 (voor hefschroefvliegtuigen). U ziet ze hier op de vliegbasis Deelen.

(Foto Dienst Luchtvaart Rijkspolitie)

FA. WKW

modern ingericht carrosseriebedrijf lasserij-, uitdeuk- en spuitinrichting

Inbouw van Coenen-patent schuifdaken

Ulgersmaweg 14
GRONINGEN
Telefoon 050 - 3 27 33

Voor het bepalen van wiel- en asdrukken
de uiterst betrouwbare
LOADOMETER

2 typen wieldrukmeters voor voertuigen:
a) met een weegbereik per wieldrukmeter tot 10.000 kg
en
b) met een weegbereik per wieldrukmeter tot 30.000 kg

Voor de Benelux:
B.V. Technische Handel Mij.
AKKERMAN & CO
Mercuriusweg 20
'S-GRAVENHAGE
Telefoon 070 - 85 43 00*

Voormalig koetshuis werd riant postbureau



Foto: Wmr. I. P. Brouwer te Rhoon

De postcommandant te Rhoon kan sinds kort beschikken over een riant bureau dat eens als koetshuis deel uitmaakte van het villa-complex "Hendrina" te Rhoon.
Tot die tijd was de post Rhoon gehuisvest in een ruimte van 4½ x 4½ m, met een piepklein halletje en zowaar een buitendeur, behorende tot het gemeentehuis van Rhoon.
Wist u overigens dat Rhoon en Portugaal als enige Rijkspolitiegemeenten een station hebben van een metronet? Deze metro was er mede de oorzaak van dat ook het gemeentebestuur van Rhoon moest gaan uitkijken naar een beter, meer centraal liggende huisvesting. Daarom werd de villa "Hendrina" met opstallen aangekocht. In de villa zelf werd het gemeentehuis geborgen. Openbare werken en brandweer werden ondergebracht in een achter de villa staand loodsencomplex, terwijl het koetshuis, dat ook nog eens had gediend als papierfabriek, werd verbouwd en ingericht als postbureau.
Er kan nu worden beschikt over 160 m² ruimte.
Het was de C.d.K. van Zuid-holland, mr. Vrolijk, die op 14 april het gehele complex officieel in gebruik stelde.

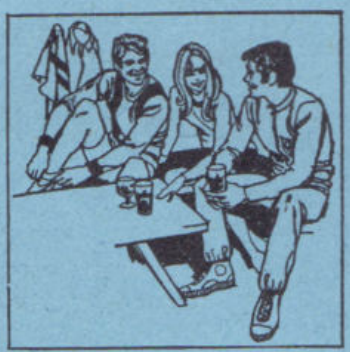

Heerlijk Helder Heineken



column RP sport



Luctor (Dordrecht) Nederlands voetbalkampioen

Op het prachtige sportcomplex van de Nijmeegse universiteit behaalde het elftal van Luctor (Dordrecht) op 20 mei het Nederlands politie-voetbalkampioenschap. De westelijke vertegenwoordiger eindigde met 5 punten op de eerste plaats. Na een overwinning op "zuid" (RPSZ Den Bosch) en een gelijkspel tegen "noord" (gempo Groningen), won Luctor in de finale gedecideerd van de oostelijke vertegenwoordiger, de gemeentepolitie Deventer. Door deze resultaten nam Luctor de titel over van de Rp Apeldoorn.

Het door de gemeentepolitie Nijmegen uitstekend georganiseerde toernooi had, mede door de schitterende weersomstandigheden, een vlot verloop. Na afloop reikte de heer Smit, sportinstructeur bij de Nijmeegse gemeentepolitie, de beker en de verdere eretekenen uit. Hij bracht daarbij dank aan de Katholieke Universiteit voor het beschikbaar stellen van de accommodatie, de scheidsrechters, de heer Boere van de NSPB en allen die aan het weislagen van het toernooi hadden bijgedragen.

Laarzen zijn soms nog onmisbaar bij het politiewerk. (Foto G. A. Boon)



Einduitslag

1. en kampioen van Nederland, Luctor (west), 5 punten.
2. GP Deventer (oost), 4 punten.
3. GP Groningen (noord), 3 punten.
4. RPSZ Den Bosch (zuid), 0 punten.

De gedetailleerde uitslagen luiden:

Luctor-Den Bosch 3-2.

Groningen-Deventer 0-1.

Den Bosch-Deventer 1-2.

Groningen-Luctor 1-1.

Deventer-Luctor 0-3.

Den Bosch-Groningen 1-2.

Rp.org_RPM75_06_07_jun.jul_nr.10,11_compri

De grote vier

Een speciale autoverzekering voor ambtenaren.*

De Zwolsche Algemeene biedt u een Europa dekking tegen speciale tarieven. Daarbij zijn de polisvoorwaarden zonder meer uitstekend te noemen.

**In dienst van rijk, provincie, gemeente en haar instellingen.*

1

No-claim korting

Een snel oplopende regeling tot 40%. Na 3 jaar al 33⅓%. Wordt één schade gemeld na 4 of 5 jaar schadevrij rijden, dan vervalt de korting slechts gedeeltelijk. Bij duidelijk verhaalbare schaden vervalt de korting in 't geheel niet.

2

Uitgebreide Schade Alarm Service

Bij schade of pech** binnen Nederland wordt gezorgd voor gratis vervoer van de inzittenden naar de plaats van bestemming. De auto wordt naar de eigen garage gebracht.

***Pechhulp geldt niet voor WA verzekerde auto's ouder dan 36 maanden.*

3

Polisvoorwaarden

- vaste afschrijving: nieuwwaarde gedurende 6 maanden na datum afgifte kentekenbewijs
- eigen risico wordt niet in mindering gebracht op het uit te keren schadebedrag indien dat kan worden verhaald
- na diefstal (indien meeverzekerd) vergoeding van *f* 15.- per dag gedurende maximaal 30 dagen
- schade aan het interieur van de auto door vervoer van gewonden meegedekt
- noodreparatie niet gelimiteerd.

4

Verhaalsbijstand

Heeft u een aanrijding en wilt u de schade verhalen? De ZA vergoedt alle onkosten voor rechtskundige bijstand, waarbij u zelf uw rechtskundige kunt kiezen. Voor slechts f 20 per jaar een verzekering die voor heel Europa geldig is.

ZA

Vraag nadere inlichtingen aan uw verzekeringsadviseur of rechtstreeks aan de N.V. Zwolsche Algemeene Verzekering Maatschappij, Oudenoord 33 Utrecht, telefoon 030-330911

Bon zend mij uw folder Autoverzekering Ambtenaren

R.M. juni

Naam : .....

Adres : .....

Woonplaats : .....

Mijn verzekeringsadviseur is : .....

.....

Bon zenden aan: Zwolsche Algemeene, Antwoordnummer 4000 Utrecht (postzegel niet nodig).

Nieuw type verkeersauto bij de A.V.D.

Bij de Basis Surveillance Groep (BSG) van de Algemene Verkeersdienst Rijkspolitie te Driebergen is een nieuw type verkeersauto in gebruik genomen, de Range Rover.

Het voertuig wordt ingezet op het autosnelweggedeelte waar de BSG de algehele verkeerszorg heeft, n.l. rijksweg no. 2, van Abcoude tot aan Vianen, en op rijksweg 12, van Waddinxveen tot aan Veenendaal, voor zover het rijkspolitie-gebied betreft.

De Range Rover, die een snelheid kan bereiken van ongeveer 145 km per uur, is o.a. uitgerust met bevrijdingsapparatuur (slijpschijf en portopower); twee grote brandblusapparaten (inhoud 7 kg.); een crick en gereedschap; beveiligingsapparatuur alsmede de bekende "artsenkoffer" van het Rode Kruis.

Op het voertuig is een lier aangebracht om zo snel mogelijk voertuigen van de rijbaan te verwijderen. Er kan 2 ton met deze lier "getrokken" worden door de motor van de Range Rover stationair te laten draaien.



(Foto: Bakker, Amsterdam)

Vakantie van A tot Z

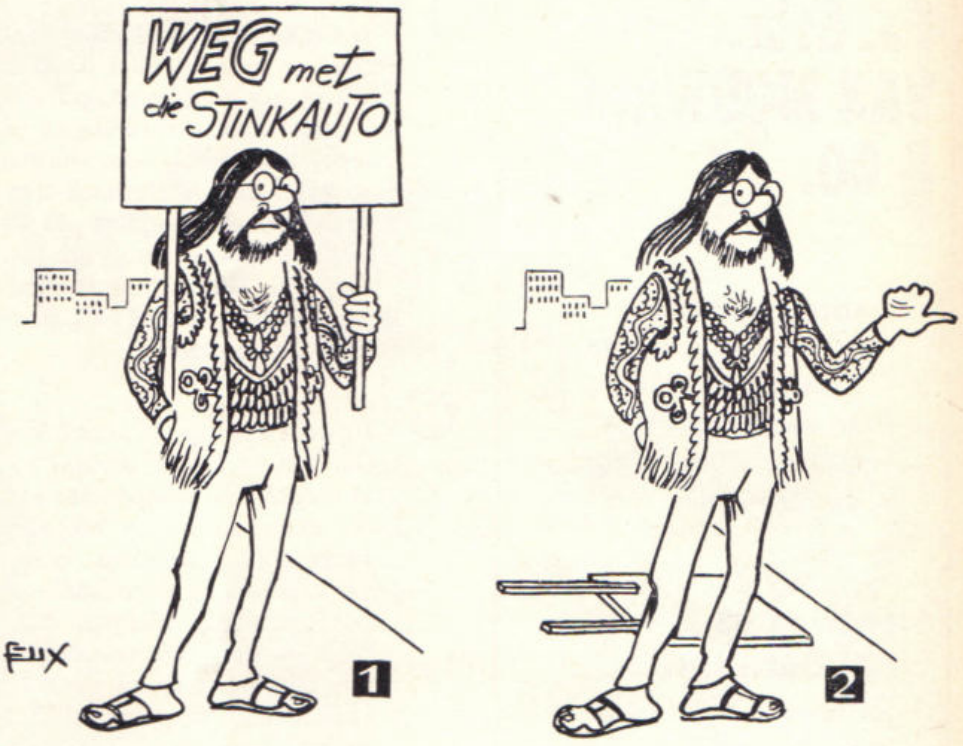

Vakantie 1975: de jaarlijkse 'grote trek' is begonnen. RP-magazine offreert u dit Vakantie-ABC.

A *utogordels* - vast en zeker! Ook in het buitenland? Veiligheidshalve kan men natuurlijk het beste overal de gordel omhouden, maar verplicht is het in België, Frankrijk, Luxemburg en Spanje.

B *oerderij-vakanties* raken steeds meer in, zowel het kamperen bij de boer als het logeren bij de boer. Wie niet zo van drukke campings houdt, kan terecht bij de kampeerboeren die zijn aangesloten bij de stichting Vrije Recreatie (SVR). Wie adressen of inlichtingen wil, kan zich tot die SVR richten, Broekseweg 77, Meerkerk (tel. 01837-516).
Wie met z'n gezin bij een boer wil logeren of in pension, kan in ons eigen land kiezen uit drie soorten akkommodatie; kamers met gebruik van keuken, een zomerhuisje op het erf of een pensionboerderij. Lijst met adressen verkrijgbaar bij de Stichting Vakantie op de boerderij, Stationsplein 59, Zutphen. Ook in het buitenland kent men dat: o.a. in Duitsland en Oostenrijk. Een aantal plattelands-VVV's uit de Westduitse provincies Kurhessen Waldeck heeft daarvoor zelfs een speciaal boekingskantoor in Nederland geopend. Adres: Postbus 400, Ede. (tel. 08380-19564).

C *aravan* rijden is een kunst die geleerd moet worden. De ANWB heeft een rijproef voor gevorderden ingesteld, die in ruim 2 uur met auto en caravan helemaal worden vertrouwd gemaakt. Kosten: f 61,75 voor leden (een tientje meer voor niet-leden). Inlichtingen: ANWB-verkeersafdeling RVG, postbus 2200, Den Haag. (tel. 070-264426). De ritten kunnen worden gemaakt vanaf elk ANWB-kantoor en Wegenwachtstation.

D *ieren* mee op vakantie? Meestal niet zo'n sukses, maar soms toch ook wel. Wie met hond of kat naar Oostenrijk zou willen gaan, moet wel weten dat deze ingeënt moet zijn tegen hondsdolheid (een nieuwe maatregel sinds 1 mei 1975). De intenting moet gebeuren: 30 dagen voordat men de Oostenrijkse grens passeert, en neem ook een muilkorf mee, dat is verplicht geworden.

E *ngeland* is - als u niet gaat vliegen - alleen per schip bereikbaar, zoals het een goed eiland betaamt. Het aantal oversteken is legio. Vanuit Nederland kunt u vertrekken uit Amsterdam, Scheveningen, Hoek van Holland, Rotterdam of Vlissingen.
De oversteek duurt minimaal 6¼ uur, maximaal 16 uur. Verreweg de goedkoopste is de Olau Line, die de knuppel in het prijzen hoenderhok heeft gegooid, 7 uur vaart en dagelijks. 25 gulden per persoon enkele reis (groepen vanaf 10 man 19 gulden), kinderen t/m 13 jaar 50 % korting, tot

Aannemersbedrijf

Fa. Gebr. VAN MOUWRIK & CO.

voor onderhoud
en reconstructie van
Rijkswegen
en aanbrengen van
slijtlagen, bestratingen
en rioleringen

Steenweg 63
WAARDENBURG
Telefoon 04181 - 2 73

POL

VERKEERSBORDEN
WEGBEBAKENING
INDUSTRIEWEG 26 - RENKUM
Telefoon 08373 - 90 03*

wij leveren o.a.:
- Dactyloscopische instrumenten
- meetwielen
- politie-stopclacks
- ongevals-standaards met supplementen
- verkeersvesten voor Rijkspolitie
- verkeersvesten voor gemeentepolitie
- klaar-over kleding
- regenkleding en handschoenen
- verkeerskegels - 32, 50 en 75 cm
- elektronenflitsers
- zwaailampen en explosievrije handlampen
- Zweedse politie handschijnwerpers
- Dynalite handschijnwerpers
- batons, fakkels
- het inrichten en beplakken van politie-auto's enz. enz.

3 jaar gratis. Auto's 50-75 gulden (afhankelijk van de lengte).
Adres: Olau Line, Vlissingen (tel. 01184-8620).

Fietsen is en blijft ín, is bovendien gezond en gezellig. Wat denkt u van bijv. een fietsvierdaagse met het gezin? (waar voor logies of kampeergelegenheid kan worden gezorgd), de Achterhoek-vierdaagse vanuit Borculo 15-18 juli, de Veluwe vanuit Ede op 21-24 juli. Inlichtingen: Ned. Rijwiel Toer Unie (NRTU), postbus 76, Zoetermeer.

Geld meenemen op vakantie? Wie risiko van verlies of diefstal zoveel mogelijk wil beperken, kan beter maar zo weinig mogelijk kontant geld meenemen. Neem liever reischeques, girobetaalkaarten of bankbetaalcheques mee. Alleen één ding: wie reischeques meeneemt, moet er bij aankoop op letten dat ze verzekerd zijn. Want alleen verzekerde reischeques worden bij verlies of diefstal terugbetaald.

Hoogseizoenen liggen in de ons omringende landen heel verschillend. In België vallen de school- en bedrijfsvakanties samen van begin juli tot half augustus, in Frankrijk van 14 juli tot eind augustus, in Italië is de bouwvak-Duitsland half juli tot half augustus, in Italië is de bouwvak-vakantie in juli en de schoolvakantie in augustus. 't Is maar dat u het weet, al u die kant uit gaat.

Italië - vooral de Adria - trekt nog altijd veel Nederlanders. Als u daar bij bent, moet u beslist eens de gebakken curbis proeven. De vrucht wordt in schijven gesneden, aan één kant bestreken met een saus van eigeel, kaas, bieslook, zout en peper. Daarna worden de schijven weer op elkaar gelegd in eiwit en paneermeel gerold en als geheel (in olie) goudgeel gebakken.
Delicioso!

Jongeren kunnen - als ze de juiste adressen weten - vaak heel goedkoop op vakantie gaan. Er zijn talrijke organisaties die goedkope reizen aanbieden, diverse organisaties (ook de spoorwegen) geven belangrijke redukties of speciale jongerenabonnementen, ook in het buitenland.
Jongeren tot 30 jaar (soms wel tot 35 jaar) kunnen hiervan profiteren en zo - vaak voor een krats de wereld verkennen.

KKK, geen Nederlandse Klu Klux Klan, maar Kreatieve Kampen met Kunstenaars, zoals die al sinds enkele jaren in Drenthe (tot 16 aug.) en in de Peel (tot 9 aug.) worden georganiseerd. Zelfstandig kamperen en overdag kreatief bezig zijn, in samenwerking met kunstenaars op de mooie en rustige terreinen van Staatsbosbeheer. Voor gezinnen en voor individuele kampeerders vanaf 16 jaar. Men kan een, twee of drie weken deelnemen.
Inlichtingen: Stichting Kreatieve Rekreatie, Cerespark 11, Biddinghuizen, post Dronten,
(tel. 03211-1888).

Lapland heeft nog altijd een magische klank. Elke reis naar het verre Skandinavië kan worden aanbevolen: Zweden, Noorwegen of (vooral) Finland, maar laat Lapland maar liever links liggen. De echte Lappen die nog een nomadenbestaan leiden, krijgt u niet te zien. Die blijven tot in de herfst met de kudden rendieren in de bergen. Wie toch beslist iets met een L wil in z'n vakantie, kan beter naar Londen gaan, of naar Luxemburg of gewoon naar ons eigen Limburg. Maar Lapland? -, niet doen!

Museum-treintjes tuffen er op vier lijntjes in ons land: tussen Hoorn en Medemblik (waar vorig jaar jaar niet minder dan 80.000 toeristen meereisden), tussen Enschedé en Haaksbergen, tussen Goes en Borssele en sinds kort

Rp.org_RPM75_06_07_jun.jul_nr.10,11_compri

tussen Tilburg en Turnhout. En binnenkort hoopt men een vijfde museum-trein-lijn te laten lopen tussen Apeldoorn en Dieren, zodra er een loc is gevonden om de zeven wagons te trekken. Men verwacht dit jaar meer dan 150.000 reizigers op de toeristische lijntjes.
Vooral met kinderen erg aan te bevelen zo'n dagtripje.

Noorwegen. - Een geweldig land dat nog nooit iemand heeft teleurgesteld. U moet er alleen de tijd voor nemen: twee weken is eigenlijk te kort. U kunt er fantastisch kamperen buiten de (drukke) campings, of een van de 3000 weekendhuisjes huren. Tip voor een lekker hapje: gegrilde zeelachs. Inlichtingen: Noors Verkeersbureau, Amsterdam.

Oostenrijk biedt niet alleen z'n prachtige natuur, maar ook ideeën voor alternatieve vakanties: U kunt er kiezen uit kursussen voor het restaureren van boerenmeubels, ikonen schilderen, houtsnijden, handboogschieten of zelfs het besturen van een oude stoomlocomotief.
Het Oostenrijks Toeristen Verkeersbureau (Herengracht 437, Amsterdam, tel. 020-23 91 78) weet er meer van. Specialiteit van het land: Salzburger Nockerln, een macaroni-gerecht.

Portugal, om nog maar eens een boeiend vakantieland te noemen, is natuurlijk méér dan alleen maar de (mooie) kust van Algarve, waar de toeroperators hun chartergasten heenvliegen. Vooral het noorden is nog nauwelijks ontdekt: inlandse dorpjes met primitieve en goedkope herbergen. En als u er toch bent, probeert u dan eens het stamppotgerecht Canja: rijst met kippebouillon, eieren, knolletjes, erwten en pikante kruiden. Lekker.

Radio. Tijdens de vakantie is het vaak nuttig de autoradio af te stemmen op de zenders die regelmatig verkeersinformatie geven. In eigen land is dat - zoals bekend - na de uitzendingen van de radionieuwsdienst. In West-Duitsland hebben de Hessiche en de Beierse radio speciale FM-golflengten voor de automobilist. Op welke men het best kan afstemmen, staat langs de autosnelwegen in de beide deelstaten op borden aangegeven. In Frankrijk geeft de zender France-Inter (1829 m) verkeersinformatie in o.a. de Duitse en Engelse taal.



Spanje heeft z'n geldboetes voor verkeersovertredingen drastisch verhoogd. Hinderlijk langzaam autorijden kost f 50,— onvoorzichtig rijden f 100,— en voor inhalen waar dat verboden is betaalt men f 250,—. Wie z'n boosheid over zo'n bekeuring kenbaar maakt aan de bevoegde gezagsdrager, kan er nog eens een extra van f 25,— krijgen . . .

Transistorradio's kunnen van nut zijn op vakantie, als u er (op de 41 en 49 meterband) de uitzendingen van Radio Nederland Wereldomroep op kunt ontvangen, die speciaal gericht zijn op de Nederlanders in Europa. Daar hoort u behalve de oproepen van

de ANWB-Alarmcentrale, ook allerlei vakantietips.

U ook, mevrouw! Of zoals de reisadviseuses van het Westduitse boekingskantoor zeggen: "Gun moeder ook eens echt vakantie!" Onder dat motto bieden zij aan Nederlandse gezinnen pensionvakanties in piepkleine dorpjes in de dorpen van Kurhessen en Waldeck. Volledig pension voor f 22,— per dag, kinderen 25-50 % reduktie.
Inlichtingen: Postbus 400, Ede. (tel. 08380-19564)

V *erzekeringen* voor de vakantie worden nogal eens verzuimd af te sluiten. Dom-dom-dom, want de kosten zijn echt de moeite niet en het kan heel wat ellende besparen, als er iemand ziek wordt of als er iets gestolen is.

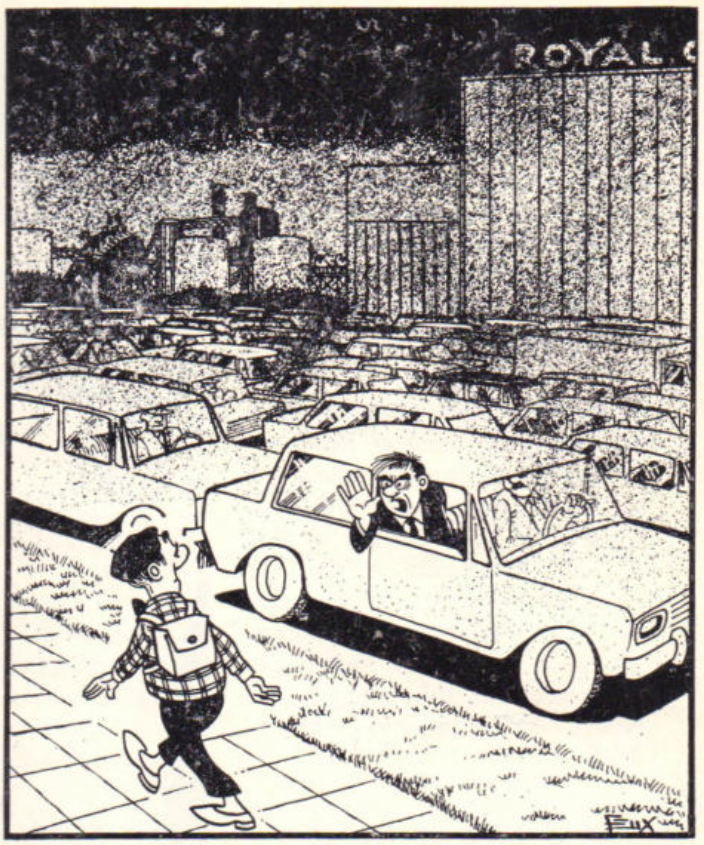

De meeste maatschappijen bieden een heel pakket aan, bestaande uit een bagageverzekering, een ziektekosten- en ongevallenverzekering, een extra kostenverzekering en een transportverzekering. Met een tientje per persoon is men al aardig gedekt, maar niet tegen regen (daarvoor is een speciale regenverzekering).

W *andelen*. Wie er graag en veel op uitrekt, moet beslist een ANWB Wandel- en Fietsbewijs aanschaffen. Kosten f 12,50, die u al gauw hebt terugverdiend als u gaat deelnemen aan de aktiviteiten van de ANWB.

Y *ougoslavië* is geen land van nachtclubs of dancings. Zelfs de bandjes in het eigen hotel pakken 's avonds onverbiddellijk in. Maar vliegen is er erg goedkoop, evenals (Triëst) schoenen. Maar neem uit Nederland uw plastic badschoenen en luchtbed mee, want die zijn in het land van Tito nogal duur. Eettipje: probeer een 'djuvec': stukjes vlees, gekookt met rijst, paprika, tomaten en andere groenten en kruiden.

Z *weden* is een land voor individualisten. Massa-toerisme is er niet, omdat men dat niet op prijs stelt. De Zweden willen (gelukkig) zichzelf blijven. Daarom zijn er geen chartervluchten, geen Hollandse keukens, geen Nederlandse hostessen of patatkramen. U vindt er alleen maar Zweden èn de Zweden. En dat is genoeg, weet ieder die daar een keer geweest is.

Voorkom inbraak

Wij beveiligen u d.m.v. een elektronisch bewakingssysteem tegen brand en inbraak.
Detectie-mogelijkheden d.m.v. radar, infrarood, closed circuit, rook, vuur en termische detectors.
Alarmering: akoestisch, optisch of stil alarm, hoog frequent of via de telefoonlijn.
Alarm-centrales met afstandsbediening De bewakingstijd is naar keuze te programmeren.
Noodstroomvoorziening.
Het aansluiten van een foto-camera, enz. enz.
Montage en service door geheel Nederland en België. Hebben wij uw belangstelling gewekt? Mogen wij u dan uitnodigen geheel vrijblijvend uwerzijds, contact met ons op te nemen? U kunt het schriftelijk of telefonisch doen:

C.T.D. Electronics
Postbus 184, **Waalwijk**
Tel. 04160-34664

ZOMERTIJD PUZZELTIJD

Niet alleen de huiselijke winterdagen zijn ideaal voor het verwoede puzzelwerk, ook hartje zomer leent zich daar bij uitstek voor: in een luie stoel in de tuin, op lange vakantiedagen, liggend op het strand of 's avonds in bed. Voor de echte liefhebbers geen punt: die vinden altijd wel een excuus om zich op kruiswoorden of breinbrekers te storten.
We hebben er weer een paar voor u samengesteld, van alles wat. Veel plezier ermee!

U kunt uw oplossing(en) inzenden tot 15 augustus 1975.

Adres: Puzzelredaktie RPm, Brahmsstraat 9, Eerbeek.

REKENRAADSELS

RP-mg IN DE CIJFERS

PUZZEL 1-A

Als u wilt weten, in hoeveel exemplaren het RP-Magazine (hier afgekort als RPMG) wordt verspreid, moet u maar eens aan het vermenigvuldigen gaan. Hieronder hebben wij dat in lettercode aangegeven: elke letter is een cijfer (ook de nul doet mee) en dezelfde letters betekenen dezelfde cijfers. Zowel van boven naar beneden als van links naar rechts klopt de vermenigvuldiging.
Aan u de opgave, welk oplage-cijfer u vindt voor RPMG. (voor de allernieuwsgierigsten: de werkelijke oplaag is — gelukkig — heel wat hoger).

```
  A x PH =   POL
  x   x      x
 PG x U  =   UG
 ---------------
 AG x RK = RPMG
```

(Voor beginners nog even toegelicht: de reken-maar-uit-puzzel bevat dus de volgende vermenigvuldigingen: A x PH = POL, PG x U = UG, en AG x RK = RPMG, maar ook verticaal A x PG = AG, PH x U = RK en POL x UG = RPMG).

Oplossing mei-puzzel
kleurbekennen
Winnares werd
Monique de Sains
Deisel 2, Blaricum (N.H.).

PUZZEL 1-B

Op dezelfde voet gaan we nu verder, maar met wat meer variatie. In dit rekenraadsel gelden dezelfde regels, maar hebben we het vermenigvuldigen afgewisseld met optellen en aftrekken. Wat denkt u van AHA?

```
 JO ×  KO = LIHZ
 +     +    —
 AL + ZZO =  ZEE
 ---------------
 WE + ZOH =  AHA
```

Als u het getal hebt gevonden, dat voor AHA staat, kunt u dit op een briefkaart vermelden en opsturen naar de puzzelredaktie:
p/a Brahmsstraat 19, Eerbeek.

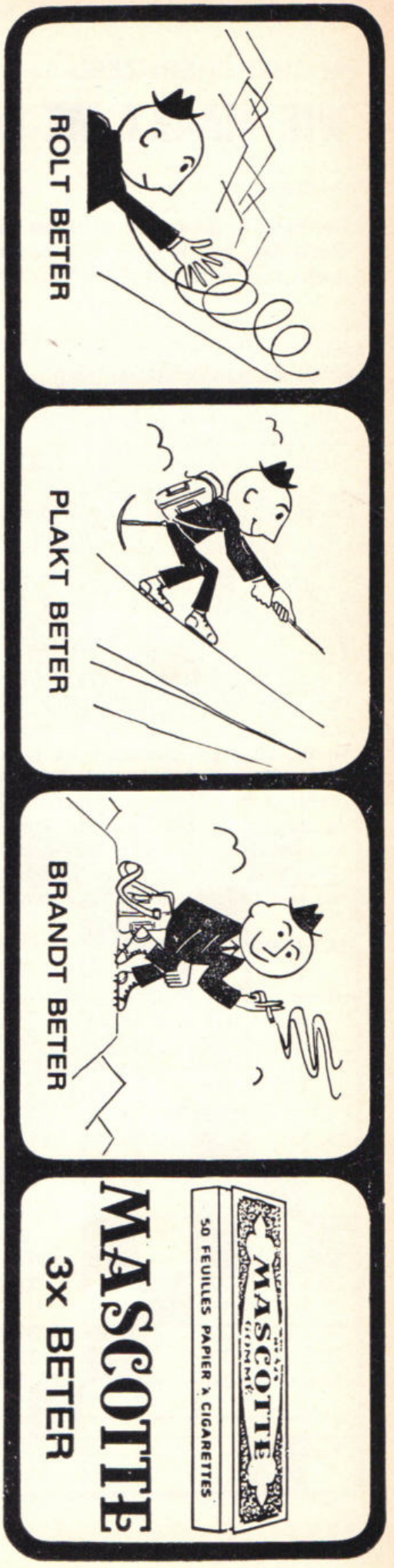
ROLT BETER
PLAKT BETER
BRANDT BETER
MASCOTTE
3x BETER

RECHERCHEPUZZEL

WIE MAAKT ME LOS?

PUZZEL 2

Het blijkt in de smaak te vallen, zoals uit de reacties naar voren komt. Goed dan, hier is weer zo'n combinatie/recherche-puzzel voor het hele gezin, waar iedereen zijn of haar tanden in kan zetten.

Even herhalen voor nieuwe lezers: wij geven geen omschrijving van de gevraagde woorden, maar een cijfercode. Beter gezegd: het cijferprodukt. Elke letter kreeg het cijfer van de plaats in het alfabet (dus A = 1, B = 2, enz.). Gemakshalve hebben we dat onder aan deze pagina voor u op een rijtje gezet, zodat u meteen aan de slag kunt.

Voorbeeld: Stel dat als omschrijving voor een woord van drie letters het getal 24 is gegeven. 24 is het produkt van 12 x 2 x 1 (dus BAL of LAB) of 6 x 4 x 1 (dus DAF of AFD., maar dan moet er wel nadrukkelijk bij staan, dat een afkorting gevraagd wordt; als regel gebruiken we geen afkortingen of letterwoorden). Wat gevraagd wordt, moet u opmaken uit de andere woorden van de kruiswoordpuzzel. Als regel wordt een zelfstandig naamwoord, een telwoord, een bijwoord of een naam gevraagd.

Horizontaal:

1. = 2310
4. = 182
8. = 48600
12. = 231
13. = 980
14. = 2520
15. = 14
17. = 22800
18. = 8910
19. = 72
20. = 12600
22. = 168
24. = 900
27. = 11550
29. = 1260
31. = 7700
32. = 210
33. = 20
34. = 300
36. = 12
38. = 2772
40. = 5472
41. = 2736
42. = 154
44. = 38808
47. = 14850
50. = 120
52. = 72
53. = 72
54. = 294
55. = 26460
57. = 7700
59. = 70
61. = 2254
62. = 3192
63. = 234

Verticaal:

1. = 5544
2. = 294
3. = 14850
4. = 4940
5. = 2520
6. = 14
7. = 4900
8. = 10800
9. = 1782
10. = 126
11. = 7560
16. = 72
21. = 7700
23. = 72
24. = 17100
25. = 25
26. = 9900
27. = 2464
28. = 3780
28. = 3780
29. = 4620
30. = 4410
35. = 16800
37. = 16632
39. = 11
43. = 910
44. = 74382
45. = 5880
46. = 1176
47. = 16200
48. = 6300
49. = 4788
50. = 360
51. = 31941
56. = 18
58. = 22 (afkorting)
60. = 14

Als u de puzzel tenslotte tot een goed einde hebt gebracht, kunt u zichzelf kontroleren door het vormen van een woord dat is samengesteld uit de letters die u in de volgende hokjes hebt gevonden (in deze volgorde): 49-21-1-17-28-4-50-43-38-45-10-8-42-57-24. Een samengesteld woord, dat u niet in het woordenboek vindt maar dat u boven uw bed mag hangen. Als u het op een briefkaart vermeldt en opstuurt naar de puzzelredactie, dingt u mee naar een prijs.

Adres: Brahmsstraat 9, Eerbeek.

Inzenden vóór 15 augustus 1975.

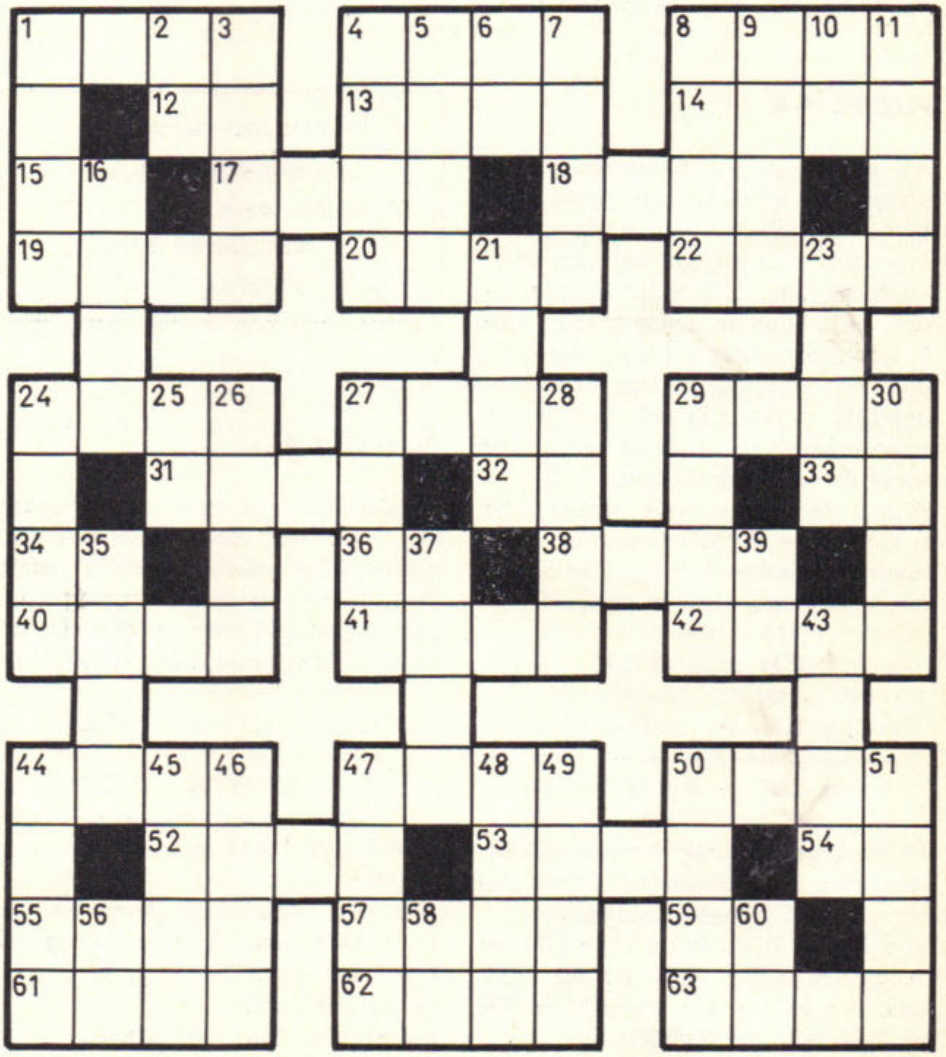

DAAR IS-IE WEER:

RPm's KRUISWOORDKRONKEL

PUZZEL 3

Voor ons zomernummer moest onze breinbreekselsbrouwer weer in de weer. De vaste klanten weten het wel: een mixture van kruiswoordpuzzel, crypto- en andere grammen, overgoten met een korpssausje. Daar gaat-ie!

Horizontaal: 1. Langs een rivier heb je altijd een wild dier in een tam dier, maar in de Noordhollandse groep van adj. Van der Werf heb je er maar één (6); 5. Wat kleeft dat, als er geen graanafval meer is (6); 10. Waar vind je zo'n anti-loops beestje dubbel en dwars in de bergen? (3); 12. Nee, dat is geen paar, ook niet in de groep Roden (3); 13. Ook een Vogel zonder hoofdletter kan geletterd zijn (3); 15. Die jongen hoeft niet mager te zijn (3); 17. Van gehalte, maar wel minimaal (2); 18. Ge zit met die boom aan een riem (3); 20. Zoo-zoo, welke kunstenaar zonder drank lacht daar in Mokum om wie? (5); 21. Dat diertje maakt van gekkigheid een kopstand (3); 22. Daar hoort zo'n geschudde vracht thuis (4); 24. Ba, die drank is niet voor iedereen in 't klooster, in het kerkdorp in adj. Polderman's Zeeuwse polder (3); 25. Zo legt de technische recherche vruchtenmoes vast op 'n papiertje (4); 26. En die kever zingt het hoogste lied, maar wel mannelijk (5); 28. Laat u 't maar zo hangen, als u 't zo hebt, varende overste (5); 29. Als het vee eruit is, moet men daar zijn (3); 30. Bid achter dat gebouw, dan komt de eigenaar van de wonderdoos wel tevoorschijn (7); 33. Daar heb je die noot weer omgekeerd (2); 34. Mèt verstand kun je tweekeer voor anker gaan (4); 35. Niet nabij, maar u bent wel in de buurt (4); 37. Boerenbezit dat in drievoud klaar staat voor de toerist (3); 40. Zonder het erbijbehorende vogelprodukt gelooft de koninklijke dienaar het wel (3); 42. Kind van wethouder Lammers, waar veel Amsterdammers mee in hun maag zitten (5); 43. Hierheen in het dorp! (3); 45. De onthoofde boef bleef achter (4); 47. Op zo'n school verliest een exotische bloem zijn klank (3); 48. Maak dat schaap maar een kopje langer, voor de huid wordt bewerkt (4); 49. Word je nu echt wijzer, geëmancipeerd meisje? (5); 51. De priem is het niet helemaal (5); 52. „Ik vond de eerste in de tweede", sprak de mijnwerker knarsetandend (9).

Verticaal: 1. Als gedisciplineerde muziekmakers in de war raken verhardt hun galakleding (8); 2. Kort en goed: licht die kollega voor of ligt-ie voor? (2); 3. Waar melk zoal goed voor is (3); 4. Wat 'n zoogdier, een drankje en een auto-onderdeel gemeen hebben, hadden onze Oosterburen vóór de oorlog (2); 6. Ook zonder dieren is zo'n langdurige ruzie erg (2); 7. Zonder AD blijft de vlotterik vastzitten (3); 8. Jaag een Oosterling niet even uit z'n jurk (2); 9. Gewoon die metalen kruik omkeren en u kunt schrijven (8); 11. Als ik dronken een gebed opzeg, raakt dat wasplaatsje in ongerede (6); 14. Hemellichaam A is in de herfst op z'n mooist (5); 15. Die vrouw is binnenkort afgestudeerd (3); 16. Toch blijven de kolen er niet in plakken (3); 17. Het beest van het feest, dat geflesten nooit vergeet (5); 19. Als erin gehakt wordt, komt de officiersopleiding op de proppen (3); 21. Hij is soms bek-af, zij altijd (3); 23. De ophaler laat zich niet door gesloten deuren weerhouden (5); 25. Die jongen zal in Parijs wel geen taalprobleem hebben (5); 27. Draai 'em maar 'es terug, dan zie je dat insekt meteen (3); 28. Er valt niks te treuren, zolang dat omkeerbare ding daarin staat (3); 31. Je ziet soms geen fluit, maar met K. zit het wel snor (5); 32. De bediening was zo van streek, dat ze lomp ging doen (5); 36. Berg je, als-ie moet sugen! (4); 38. Wat loopt die RP-officier toch met z'n Brabantse dorp te leuren . . . (5); 39. Die lap ik aan m'n laars (4); 40. Moet zulk textiel grof zijn? (4); 41. Maak je toch maar niet kwaad, als zo'n hoge piet erop trakteert, want-ie blijft vers (4); 43. Gewoon een stuk aan de staart binden, dan krijgt ze het niet warm (3); 44. Er mankeert aan dat weer altijd wat (4); 46. Aan beide einden van het bed evenveel afzagen en je zit op de tocht (3); 48. Zou die Paus in de sterren geloofd hebben? (3); 50. De drukkers van dit blad kunnen erin zwemmen (2); 51. Altijd vooraan op de ladder bij meneer Hermans (2).

Als de kruiswoordkronkel tenslotte goed ontward en opgelost is, moet het geen moeite kosten om de letters achter elkaar te schrijven, die u aantreft in de als volgt genummerde hokjes: 15-20-26-11-14-6-51-24-31-39-45.
In deze volgorde ontstaat dan een stukje spreektaal, dat als sleutelzin fungeert voor suksesvolle oplossers. Dit zinnetje vermeld op een briefkaart geeft toegang tot de puzzel-lotte, waaruit de prijswinnaar wordt getrokken.
Inzendingen: uiterlijk 15 aug. 1975.
Adres: Puzzelredakteur RP-Magazine, Brahmsstraat 9, Eerbeek.

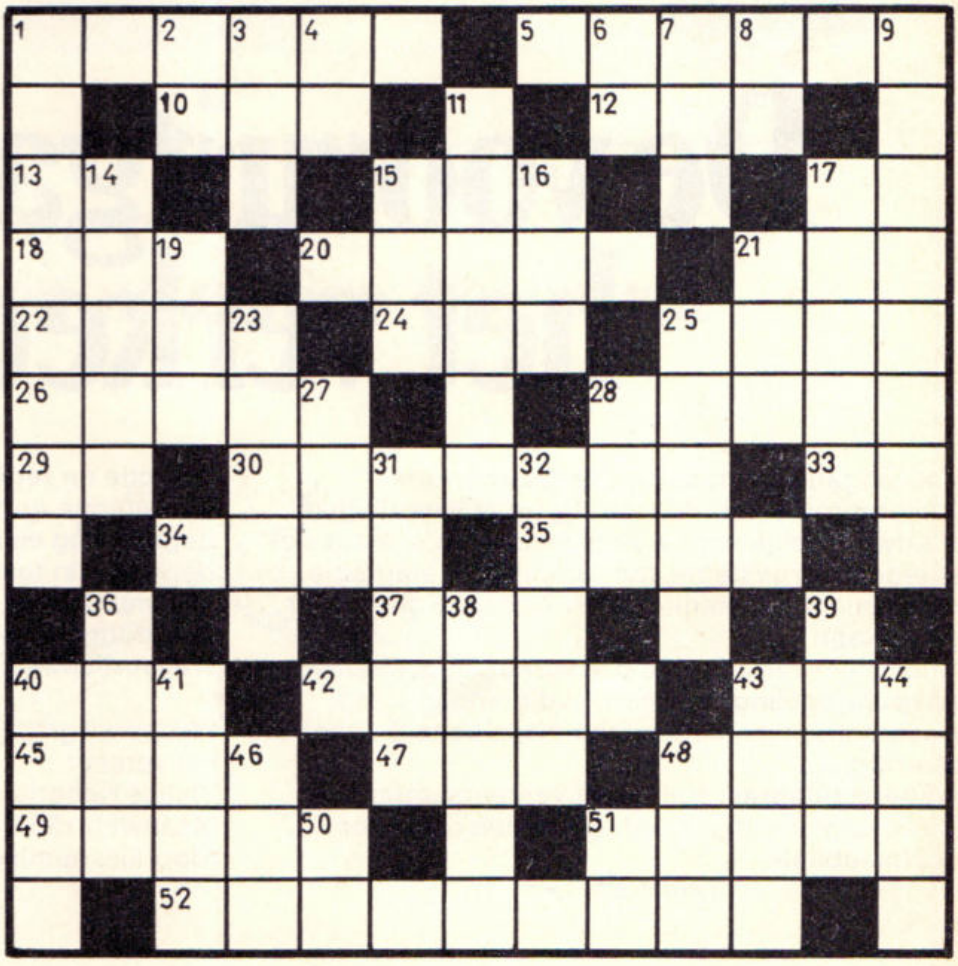

Rp.org_RPM75_06_07_jun.jul_nr.10,11_compri

Buren (Gld.) herbergt uniek Politiemuseum

Wie de geschiedenis van het Korps der Koninklijke Marechaussee in woord en beeld wil zien vervat, moet niet nalaten tijdens zijn vakantie (en ook daarbuiten) een bezoek te brengen aan het idyllische en "monumentenstadje" Buren (Gld.), waar sinds kort de Kon. Marechaussee in het voormalig Weeshuis een museum heeft ingericht.

De grondslag voor dit unieke museum werd 37 jaar geleden gelegd in het opleidingsdepot van het Wapen in Apeldoorn, waar alle voorhanden zijnde voorwerpen van historische waarde in een lokaal werden bijeenbracht.

In de loop der jaren, groeide de verzameling schilderijen, aquarellen, documenten, foto's, uniformen, wapens, uitrustingsstukken, paarden (opgezette wel te verstaan) en motorvoertuigen dusdanig uit, dat naar een grotere opstellingsruimte moest worden omgezien.

En deze heeft de "Stichting museum der Koninklijke Marechaussee" gevonden in het aloude, nauw met het Huis van Oranje verbonden, aloude Gelderse Buren. Onder leiding van convensator kolonel A. J. Weekenstroo en kolonel b.d. F. J. Laupman als directeur, is in een aantal ruimten van het Weeshuis een expositie tot stand gekomen, die de moeite van het bekijken meer dan loont.

In de momumentale hal en regentenkamer wordt de geschiedenis van het Weeshuis en de stad Buren in historische panelen en groeperingen aanschouwelijk uitgebeeld.

Bibliotheek

In het museum is een bliotheek ingericht over de "krijgsgeschiedenis", waarbij het accent ligt op de politie in oorlogstijd. Personen die uit hoofde van hun beroep, studie of persoonlijke interesse hiervoor belangstelling hebben kunnen gratis van de bibliotheek en de studieruimte gebruik maken.

Het museum is opengesteld van 1 mei tot 1 oktober. De openingstijden zijn van 10.00 - 12.00 en van 14.00 - 16.00 uur. 's Maandags is het museum gesloten. Het adres is: Weeshuiswal 9, Buren (Gld.), tel. 03447-256.

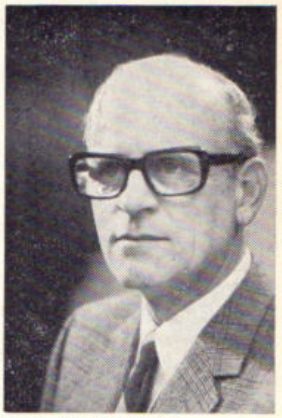

A. J. Weekenstroo

Oproep

Daar er plannen bestaan om in het museum ook ruimten in te richten voor de geschiedenis van "de politie" in de ruimste zin van het woord, doet het bestuur van de Stichting een beroep op allen die in het bezit zijn van documenten, uniformen, uitrustingsstukken, etc. van de voormalige Rijksveldwacht, gemeentepolitie, veldwachters, enz., om deze — blijvend of tijdelijk — ter beschikking van het museum te stellen.

Veilig rijden op veilige wegen van

B. B V.
SMALLEGANGE

van Lennepweg 1 **Aerdenhout**

Nieuwe wachtmeesters

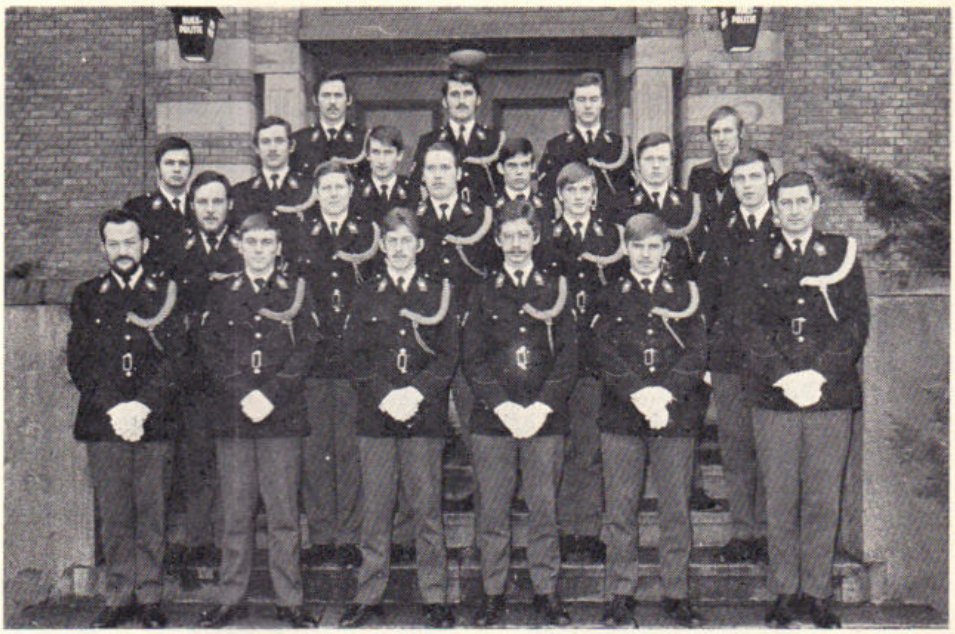

KLAS O, OPLEIDING 1974-II

Bovenste rij van links naar recht: De wmrs. Linneman, Goedegebuure, Krans, Koldenhof.

Tweede rij van boven van links naar rechts: De wmrs. Holleman, Schoumakers, Huisman, v.d. Bersselaar, Schings.

Derde rij van links naar rechts: De wmrs. Schouten, Hemmes, Vredeveld, Visser, Derksen.

Onderste rij van links naar rechts: Owmr. de Bruin, de wmrs. Hol, v.d. Oever, v. Hunnik, Siepermann en adjudant v.d. Maas.

(Wmr. Vredeveld is inmiddels ontslagen)



KLAS P, OPLEIDING 1974-II

Onderste rij van links naar rechts: Owmr. Schut, de adsp'n. Bronder, De Bar, Bons, Arends, Brusselaar, Cuppen, adj. Boesaard.

2e rij van links naar rechts: De adsp. Dierickx, Couweleers, v. Barneveld, Berntsen, Dam, Buczko, Blokhuizen, Bijl, Casteel, Coppus, Sluiters.

Bovenste rij van links naar rechts: De adsp.'n Bianch, v.d. Broek, owmr. Obbes, de adsp.'n Boon, Boogerd, de Bakker, Bom en Bos.



KLAS Q, OPLEIDING 1974-II

Bovenste rij van links naar rechts: Adjudant Knook, de wmrs. Ouwerkerk, van Kesteren, Leen, Dekker, Oud en Dubois.

Tweede van boven van links naar rechts: De wmrs. Kievits, Kruize, Harder, van der Hulst, Liedmeijer en van Groningen.

Derde rij van links naar rechts: De wmrs. Knoops, van Honk, Hilbrands, Handgraaf, de Jong en Hinssen.

Onderste rij van links naar rechts: de wmrs. Hart, van der Heijden, Kegel, de Jonge, Jongkamp, Brinkhuis en owmr. Bernauer.

KLAS R, OPLEIDING 1974-II

Bovenste rij van links naar rechts: De wmrs. M. C. A. A. Oudenhuysen, J. S. Melessen, P. J. Nieuwenburg, D. H. Kamperman, M. van der Molen, P. J. M. Kuystermans, G. J. Kientz, A. Nijdam, J. C. Noordzij, A. G. van Oostrum, J. C. van Kakerken.

Middelste rij van links naar rechts: De wmrs. M. van Scheltinga, J. D. A. Muizer, L. G. Nootenboom, R. A. M. Ooms, R. A. Kuntzel, H. J. Netz, G. van Maanen, A. A. Muyen, A. J. M. Loomans, G. W. Leppers.

Onderste rij van links naar rechts: Owmr. M. Danel, de wmrs. Th. A. W. Jansen, G. C. Nauta, J. O. R. Mestriner, A. Oost, C. J. Lommens, adjudant A. Wassens.



KLAS S, OPLEIDING 1974-II

Voorgrond van rechts naar links: Docent-klasseleider Th. M. Boer en de adsp. H. M. v.d. Pal, J. I. G. v. Remortele, J. Hoiting, J. Th. P. M. Rambags, W. van Royen en de docent-toegevoegd de owmr. A. H. Oomkens.

2e rij van rechts naar links: De adsp. J. W. J. Roumen, J. P. v.d. Graaf, R. G. Sipma, P. J. Hessels, W. H. Spruyt en A. M. G. Peters.

3e rij van rechts naar links: De adsp. M. Sanderman, H. A. M. Schasfoort, J. H. Schoonhoven, A. J. M. Roovers, J. Schreuder en W. F. A. Janssen.

4e rij van rechts naar links: De adsp. F. H. J. M. Rooderkerken, J. R. M. Swanenberg, S. I. Siezenga, G. J. van der Steen en J. P. v.d. Roer.

Op de achtergrond van rechts naar links: De adsp. L. Verdoorn, A. Platteschor en P. de Rover.

Op de foto niet zichtbaar, doch wel geslaagd adsp. F. G. J. Paans.

Van bovenstaande adsp. zijn niet geslaagd en dus niet naar de buitendienst vertrokken: A. M. G. Peters, J. Th. P. M. Rambags, F. H. J. M. Rooderkerken, W. H. Spruyt.



KLAS T, OPLEIDING 1974-II

Achterste rij van links naar rechts: De wmrs. C. Wissink, A. Valkenet, W. Wiegers, W. Jansen, L. de Vries, F. Sigmond, J. Scholman.

2e rij van links naar rechts: De wmrs. L. Stuursma, L. den Boer, F. Teeuwisse, I. Tegelaers, J. v.d. Starre, P. Vis.

3e rij van links naar rechts: De wmrs. L. Villevoye, R. v. Zoelen, R. Talsma, H. Peters, A. Sollie, J. Swieringa.

Onderste rij van links naar rechts: Owmr. G. J. M. Verhoeven, F. Valk, C. v.d. Steen, A. v. Zundert, H. Sweers, J. Vermeer, en adjudant H. de Haan.

De Vries, Jansen, Villevoye, Sigmond, Sollie en Talsma zijn nog niet geslaagd.
Teeuwisse is inmiddels ontslagen.



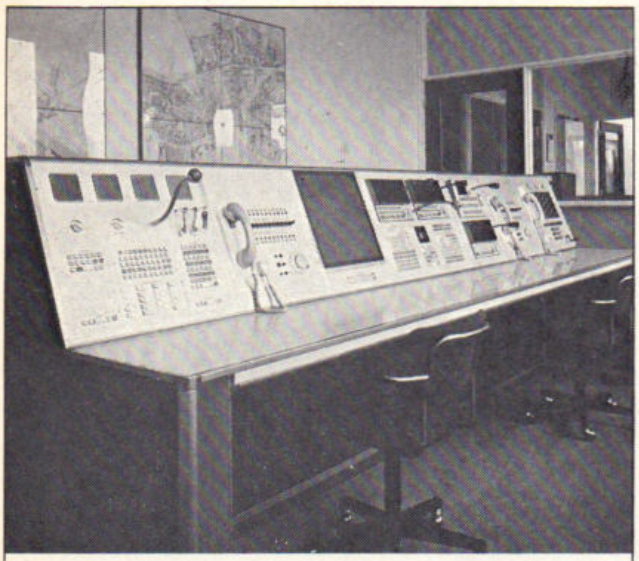

NHTM, dé leverancier van:

- **elektronische meldsystemen**
- **alarmcentrales**
- omroep- en alarmeringsinstallaties
- plottingsinstallaties
- intercominstallaties
- brandalarminstallaties met drukknop- en automatische melders
- TV-bewakingscircuits
- klokkeninstallaties
- windrichtings- en windsnelheidsmetinginstallaties
- diaprojektie-apparatuur
- aanwezigheidsmelding-installaties
- deurtelefooninstallaties
- systemen voor het openen en sluiten van garagedeuren
- alarmerings- en omroepsystemen in andere kazernes
- brugsignaleringssystemen
- verkeersbeïnvloedingsinstallaties

Oók huren van onze apparatuur is mogelijk, uiteraard met inbegrip van volledig onderhoud en regelmatige preventieve kontrole.

Nederlandsche Huistelefoon Maatschappij b.v.

specialisten in telekommunikatie-apparatuur

Pegasusstraat 5-11, Den Haag
Tel. (070) 81 44 51 Telex 32617 NHTM

bijkantoren in Amsterdam, Rotterdam, Arnhem, Groningen

nieuwe groeps-commandanten

Met ingang van 1 april 1975 aangewezen als commandant van de parketgroep 's-Gravenhage adjudant J. C. E. Bruijstens. Hij werd geboren op 16 mei 1920 te Rotterdam en was sedert 4 januari 1969 plaatsvervangend groepscommandant parketgroep 's-Gravenhage.



Met ingang van 1 april 1975 aangewezen als commandant van de groep Bergh adjudant G. P. Sundahl. Hij werd geboren op 22 juli 1932 te Amsterdam en was sedert 1 juli 1974 plaatsvervangend groepscommandant Zevenaar.



Met ingang van 1 april 1975 aangewezen als commandant van de groep Bunschoten adjudant J. D. Reuser. Hij werd geboren op 6 mei 1922 te Tiel en was sedert 1 maart 1971 plaatsvervangend groepscommandant Ooststellingwerf.



Met ingang van 1 april 1975 aangewezen als commandant van de groep Flevoland adjudant J. Oosting. Hij werd geboren op 21 april 1923 te Emmen en was sedert 1 oktober 1972 plaatsvervangend groepscommandant Flevoland.



Met ingang van 1 april 1975 aangewezen als commandant van de groep Hemelumer Oldeferd adjudant B. van der Werff. Hij werd geboren op 10 september 1921 te Akkerwoude en was sedert 1 februari 1972 plaatsvervangend groepscommandant Lemsterland.



Met ingang van 1 april 1975 aangewezen als commandant van de groep Mijdrecht adjudant E. Lutjes. Hij werd geboren op 3 oktober 1920 te Borger en was seder 7 december 1968 plaatsvervangend groepscommandant Bodegraven.



Met ingang van 1 april 1975 aangewezen als commandant van de groep Ubach over Worms adjudant F. A. Koopman. Hij werd geboren op 5 augustus 1920 te Hengelo en was sedert 1 januari 1967 plaatsvervangend groepscommandant te Meerssen.



Met ingang van 16 april 1975 aangewezen als commandant van de groep Oploo adjudant M. F. Schouren. Hij werd geboren op 5 oktober 1919 te Melick en was sedert 15 juli 1971 plaatsvervangend groepscommandant te Berlicum.



Met ingang van 1 mei 1975 aangewezen als commandant van de groep Het Bildt adjudant J. K. Froma. Hij werd geboren op 23 augustus 1924 te Uithuizermeeden en was sedert 2 januari 1971 plaatsvervangend groepscommandant te Franeker.



Met ingang van 1 mei 1975 aangewezen als commandant van de groep Loppersum adjudant R. Middel. Hij werd geboren op 13 december 1919 te Odoorn en was sedert 16 oktober 1965 plaatsvervangend groepscommandant te Loppersum.



Met ingang van 1 mei 1975 aangewezen als commandant van de groep Papendrecht adjudant C. van Dijk. Hij werd geboren op 31 juli 1921 te Hoogvliet en was sedert 8 september 1973 plaatsvervangend groepscommandant Raamsdonk.



Met ingang van 1 mei 1975 aangewezen als commandant van de groep Texel adjudant W. Nijholt. Hij werd geboren op 7 januari 1920 te Workum en was sedert 16 januari 1965 postcommandant Schiermonnkoog.



Met ingang van 1 mei 1975 aangewezen als commandant van de groep Thorn adjudant N. Nagtzaam. Hij werd geboren op 3 mei 1919 te Standaarbuiten en was sedert 5 oktober 1974 plaatsvervangend groepscommandant Helden-Panningen.



Met ingang van 1 mei 1975 aangewezen als commandant van de groep Wierden adjudant D. H. Lammers. Hij werd geboren op 2 november 1919 te Aalten en was sedert 1 juli 1965 plaatsvervangend groepscommandant te Staphorst.





OOK DE „RP 63"
dankt zijn verbluffende
vaareigenschappen aan de

SCHOTTEL-roerpropeller

de ideale voortstuwing en besturing voor
PATROUILLE-, DIRECTIE- EN WERKBOTEN

Uitvoerige inlichtingen worden verstrekt door

SCHOTTEL-Nederland b.v.

SATURNUSSTRAAT 89 - POSTBUS 809 - DEN HAAG
Telefoon 070 - 81 47 31

RP personalia

ambtsjubilea

DISTRICT 's-GRAVENHAGE

W. Jansen, owmr., Bergschenhoek, 25 jaar 6-4-'75

A. W. van Kuyen, owmr, Sassenheim, 25 jaar 11-4-'75

DISTRICT UTRECHT

H. E. van Bijnen, owmr, Wilnis, 40 jaar 8-5-'75

in dienst getreden

DISTRICT ALKMAAR

Per 1-4-'75: Th. Th. M. Borst, schrijver te Alkmaar (Vkgr.).
Per 1-5-'75: G. J. P. Dieterman, schrijver i.t.d. te Heiloo.

DISTRICT APELDOORN

Per 1-11-'74: D. Overeen, wmr. te Apeldoorn.

DISTRCT GRONINGEN

Per 1-5-'75: K. Angerman, schrijver te Scheemda.

DISTRICT 's-HERTOGENBOSCH

Per 1-5-'75: H. van Akkerveken, parketw. te 's-Hertogenbosch; H. M. Heesakkers, parketw. te 's-Hertogenbosch; H. W. J. Nieuwdorp, parketw. te 's-Hertogenbosch; G. J. S. Mees, parketw. te 's-Hertogenbosch; M. H. M. v. Broekhoven, parketw. te 's-Hertogenbosch.

DISTRICT MAASTRICHT

Per 1-4-'75: G. H. A. W. Leenders, wmr. 1e kl. te Born.
Per 1-5-'75: F. J. Sijstermans, wmr. te Ubach over Worms.

ALGEMENE INSPECTIE

Per 7-4-'75: G. C. Bakker, refendaris te Voorburg; E. Graaff, referendaris te Voorburg.
Per 1-5-'75: A. van Velzen, schrijver te Voorburg; J. de Weerd, telex-telefoniste te Voorburg; G. W. Fukking, adm. ambt. A 1e kl. te Utrecht.

ALGEMENE VERKEERSDIENST

Per 1-4-'75: Mej. E. C. Kroeze, telex-telefoniste te Driebergen; Y. A. W. van Tricht, telex-telefoniste te Driebergen.

C.O.M.E.

Per 1-5-'75: G. van der Weerd, adm. ambt. C 1e kl. te Neerijnen
Per 16-5-'75: A. Langenberg, adm. ambt. A 2e kl. te Neerijnen.

OPLEIDINGSSCHOOL

Per 15-1-'75: P. Rijskamp, hoofdcommies te Harlingen.
Per 10-2-'75: W. J. Donkers, rijksambt. II te Apeldoorn.
Per 1-4-'75: mevr. J. Terpstra-Hilverda, rijksambt. I te Harlingen.
Per 1-5-'75: P. C. van Loon, wmr. 1e kl. te Apeldoorn; F. Visser, wmr. 1e kl. te Apeldoorn; H. P. de Vries, wmr. 1e kl. te Apeldoorn; B. Bergsma, rijksambt. I te Harlingen.
Per 16-5-'75: A. Pieters, adm. ambt. C 3e kl. te Apeldoorn; A. Joh. Reins, rijksambt. II te Apeldoorn.

VERKEERSSCHOOL

Per 1-4-'75: P. D. Spies, adm. ambt. 3e kl. te Bilthoven.

RIJKSPOLITIE TE WATER

Per 1-5-'75: H. Sandbergen, schrijver te Amsterdam.

VEILIGHEIDSDIENST KONINKLIJK HUIS

Per 1-4-'75: B. Engel, rijksambt. II te Soestdijk.

RESERVE WACHTMEESTERS

Per 1-6-'75: G. M. C. Dekkers te Maastricht; A. L. M. Frijters, te Breda.

verplaatsingen

DISTRICT ALKMAAR

Per 1-4-'75: J. Dijkstra, wmr. van Blokker naar Callantsoog (gr. Anna Paulowna); P. L. M. Vermeulen, wmr. 1e kl. van Kleine Sluis (gr. Anna Paulowna) naar Alkmaar (rech.gr.); P. S. Elbers, wmr. van Bergen Binnen naar Castricum.
Per 19-4-'75: H. J. Mosk, owmr. van Medemblik naar Opperdoes; J. Groot, owmr. van Slootdorp naar Schagen.
Per 1-5-'75: J. H. Tellegen, wmr. 1e kl. van Alkmaar (verkgr.) naar Alkmaar (meldkamer.

DISTRICT AMSTERDAM

Per 1-3-'75: P. G. Nelissen, owmr. van Volendam naar Amsterdam (parketgr.).
Per 1-4-'75: H. Mihl, wmr. van Purmerend naar Zeevang; J. A. van Niekerk, wmr. van Diemen naar Amsterdam; J. N. Bouter wmr. van Uithoorn naar Schphol (LUVA); J. Quaak, owmr. van Marken naar Jutphaas.

DISTRICT APELDOORN

Per 16-3-'75: A. J. Plugers, wmr. van Aalten naar Neerijnen (COME).
Per 1-4-'75: B. Companfen, wmr. 1e kl. van Heerde naar Woudenberg; A. A. Elsendooorn, wmr. van Groenlo naar Neede; E. W. D. Boren, wmr. 1e kl. van Lelystad naar Putten; J. Korbel, wmr. van Ermelo naar Wezep; G. L. Brink, wmr. van Dronten naar Lelystad; G. Weustenenk, wmr. van Aalten naar Wilp; F. H. Westera, wmr. 1e kl. van Borculo naar Zuidwolde; P. C. Frederiks, wmr. 1e kl. van Twello naar Apeldoorn; J. C. v. Aalderen, wmr. 1e kl. van Ermelo naar Apeldoorn; J. H. Konings, wmr. van Gorssel naar Westervoort.

DISTRICT ASSEN

Per 1-3-'75: H. Gruppen, wmr. 1e kl. van Balkbrug naar Assen; J. Wubs, wmr. 1e kl. van Driebergen naar Assen.
Per 22-3-'75 A. Nyebanning, owmr. van Smilde naar Lichtenvoorde.
Per 1-4-'75: D. Scholtens, wmr. van Oosthuizen naar Norg; F. H. Westera, wmr. 1e kl. van Borculo naar Zuidwolde; J. Tigelaar, wmr. van Diever naar Oosterhesselen; H. Koenen, wmr. van Balk naar Valthermond; D. Harder, wmr. van Apeldoorn naar Smilde; S. de Jong, adj. van Odoorn naar Assen.

DISTRICT BREDA

Per 1-3-'75: P. J. Engelaar, adj. van Woensdrecht naar Hellevoetsluit.
Per 4-3-'75: H. F. M. Ummels, wmr. van Ulvenhout naar Maastricht.
Per 22-3-'75: G. W. Kasper, wmr. van Sprundel-St. Willebrord naar Staphorst.
Per 1-4-'75: C. C. Helmons, owmr. van Oudenbosch naar Breda; H. Pieters, wmr. van Teteringen naar Schiphol; J. H.

Geld
Thuis
Service

Alle bedragen, wettelijk tarief, eigen termijnkeuze.

Enkele voorbeelden:

Privélening:

ƒ 2.500,—	30 m.	ƒ 108,—
ƒ 5.000,—	42 m.	ƒ 161,—
ƒ 8.500,—	54 m.	ƒ 221,—
ƒ 15.000,—	60 m.	ƒ 355,—

2e hypotheken:

ƒ 10.000,—	60 m.	ƒ 267,—
ƒ 20.000,—	120 m.	ƒ 351,—
ƒ 40.000,—	120 m.	ƒ 701,—

Woonverbetering:

ƒ 5.000,—	60 m.	ƒ 125,—
ƒ 10.000,—	72 m.	ƒ 212,—
ƒ 15.000,—	96 m.	ƒ 260,—

Geen behandelingskosten, doe als velen voor u,
BEL 03410 - 1 44 23 - 1 67 10

JANSENS Krediet-kantoor

v. Goorsweg 3, HIERDEN.
Kantooruren 10 tot 20 uur.

Poorta, wmr. 1e kl. van Geertruidenberg naar Goirle; C. A. v. Kaam, wmr. 1e kl. van Oudenbosch naar Goirle; J. Dierickx, wmr. van Apeldoorn naar Geertruidenberg; J. C. Bou, wmr. van Apeldoorn naar Ulvenhout; A. J. M. Roovers, wmr. van Apeldoorn naar Breda; G. B. Sluiters, wmr. van Apeldoorn naar Teteringen.
Per 15-4-'75: C. H. M. Moens, wmr. van Sprundel naar Elsloo.
Per 19-4-'75: M. P. A. M. Beekmans, wmr. van Etten-Leur naar Vaals.
Per 20-4-'75: W. A. P. C. M. v. Rooy, wmr. van Breda naar 's-Hertogenbosch.
Per 1-5-'75: A. v. Loon, wmr. van Berkel-Enschot naar Boxtel; J. H. v. Dijk, wmr. 1e kl. van Dongen naar Werkendam.
Per 6-5-'75: A. A. M. v. Wijlick, wmr. 1e kl. van Baarle Nassau naar Boxtel.

DISTRICT DORDRECHT

Per 1-4-'75: A. P. van der Linde, owmr. van Wijngaarden naar Papendrecht; M. Ruijtenberg, wmr. van Ouddorp naar Barendrecht; J. Bal, wmr. van Papendrecht naar Barendrecht; P. R. van den Berg, wmr. van Barendrecht naar Oud Beijerland; A. Ph. Braber, wmr. van Alblasserdam naar 's-Gravendeel; J. W. G. M. Houtman, wmr. van Hardinxveld-Giessendam naar Schiphol; Ch. J. Bijdevaate, wmr. 1e kl. van Rozenburg naar 's-Gravenhage.
Per 19-4-'75: J. Waterham, wmr. 1e kl. van Alblasserdam naar Oud-Alblas; E. Bos, owmr. van Brielle naar Dordrecht (staf).
Per 23-4-'75: Ch. Brouwers, wmr. van Barendrecht naar Arkel.
Per 1-5-'75: A. G. W. van Dijk, owmr. van Goudswaard naar Dordrecht (st.distr.)

DISTRICT EINDHOVEN

Per 25-1-'75: A. J. v.d. Weerd, wmr. 1e kl. van Deurne naar Eindhoven (st. distr.); S. Meyer, wmr. 1e kl. van Deurne naar Eindhoven (st. distr.).
Per 22-2-'75: A. P. Th. Bouw, wmr. van Deurne naar Eindhoven, (verk.gr.).
Per 1-3-'75: H. Buurman, owmr. van Reuver naar Best.
Per 10-3-'75: E. Brouwer, wmr. van Gemert naar Eindhoven (verk.gr.).
Per 1-4-'75: R. J. G. Coppus, adsp. van opl.sch. naar Beek en Donk; C. Dekker, adsp. van opl.sch. naar Lieshout; A. A. H. Oud, adsp. van opl.sch. naar Maarheeze; T. L. M. C. van Meyl, wmr. van Best naar Oirschot.

DISTRICT 's-GRAVENHAGE

Per 1-3-'75: G. J. de Graaf, wmr. 1e kl. van Waddinxveen naar 's-Gravenhage.
Per 10-3-'75: Ph. Timmermans, wmr. van Rijswijk naar Dordrecht.
Per 1-4-'75: G. A. F. T. v.d. Nut, wmr. van Wateringen naar De Lier; H. P. v.d. Veek, wmr. van Hillegom naar Leiderdorp; H. P. Kort, wmr. van Krimpen a.d. IJssel naar s-Gravenzande; J. Noordermeer, wmr. van Maasland naar Rijndijk; St. v.d. Velde, owmr. van Moerkapelle naar Waddinxveen; P. B. van Dijk, wmr. van Nieuwerkerk a.d. IJssel naar Schiphol; P. J. A. de Bruin, wmr. van Oud-Verlaat naar Oegstgeest; P. J. M. Vincenten, wmr. 1e kl. van Leiderdorp naar Oegstgeest; E. Lutjes, owmr. van Bodegraven naar Mijdrecht; J. J. de Korte, wmr. van 's-Gravenhage naar Rijswijk (verkgr.); H. T. M. van Beek, wmr. van Nieuwerkerk a.d. IJssel naar Zevenhuizen; G. van Peit, wmr. 1e kl. van Waddinxveen naar 's-Gravenhage.

DISTRICT GRONINGEN

Per 1-4-'75: B. Knol, wmr. 1e kl. van Grootegast naar Wehe; G. Emmens, wmr. van Oosterwolde naar Grootegast; H. P. v.d. Pal, wmr. van Apeldoorn naar Zuidhorn; J. Schreuder, wmr. van Apeldoorn naar Groningen; G. Land, adm. ambt. C 2e kl. van Nieuwe Pekela naar Groningen; H. A. Bakker, owmr. van Marum naar Dronrijp, H. van Dijk, schrijver-A van Scheemda naar Nieuwe Pekela.
Per 1-5-'75: R. Bergman, wmr. 1e kl. van Winsum naar Warffum.

DISTRICT 's-HERTOGENBOSCH

Per 16-3-'75: P. H. M. van Hout, wmr. 1e kl. van Geffen naar Neerijnen (COME).
Per 1-4-'75: W. G. J. Suyskens, wmr. van Mill naar Vlijmen; G. J. Vervoort, wmr. 1e kl. van Boxtel (ber.gr.) naar Helvoirt; C. J. P. J. M. v. Kesteren, adsp. van opl.sch. naar Veghel; B. S. A. Kievits, adsp. van opl.sch. naar Heusden; H. A. M. Schasfoort, adsp. van opl.sch. naar Grave; C. B. H. v.d. Steen, adsp. van opl.sch. naar Berlicum; A. J. v. Zundert adsp. van opl.sch. naar Mill; H. A. M. v. Boxtel, wmr. van Rosmalen naar Den Dungen.
Per 1-5-'75: Ch. J. M. Kuster, wmr. 1e kl. van Berlicum naar 's-Hertogenbosch (meldk.).

DISTRICT LEEUWARDEN

Per 16-3-'75: J. P. R. G. Markus, wmr. 1e kl. van Sexbierum naar Neerijnen.
Per 1-4-'75: A. Bekkema, wmr. van Franeker naar Hollum; L. Benjamins, wmr. van Surhuisterveen naar Leeuwarden; R. Tjeerdsma, wmr. van Bolsward naar Franeker; G. Emmens, wmr. van Oosterwolde naar Grootegast; Tj. Fennema wmr. van Witmarsum naar Surhuisterveen; E. Arends, wmr. van Apeldoorn naar Damwoude; H. L. de Bakker, wmr. van Apeldoorn naar Hallum; P. M. J. Berntsen, wmr. van Apeldoorn naar Joure; A. de Boon, wmr. van Apeldoorn naar Franeker; J. G. Brinkhuis, wmr. van Apeldoorn naar Wommels; H. J. Buczko, wmr. van Apeldoorn naar Balk; N. W. A. Hemmes, wmr. van Apeldoorn naar Franeker; J. H. J. Huissen, wmr. van Apeldoorn naar Marssum; J. Hoiting, wmr. van Apelnaar St. Annaparochie; C. de Jong, wmr. van Apeldoorn naar Bolsward; A. J. de Jonge, wmr. van Apeldoorn naar Lemmer; G. J. Kientz, wmr. van Apeldoorn naar Appelscha; G. Linneman, wmr. van Apeldoorn naar Dokkum; G. van Maanen, wmr. van Apeldoorn naar Bolsward; A. A. Muyen, wmr. van Apeldoorn naar Wommels; J. Ouwerkerk, wmr. van Apeldoorn naar Joure; W. v. Royen, wmr. van Apeldoorn naar Marssum; M. Sanderman, wmr. van Apeldoorn naar Damwoude; M. van Scheltinga, wmr. van Apeldoorn naar Harkema; R. D. Schouten, wmr. van Apeldoorn naar Makkum; R. G. Sipma, wmr. van Apeldoorn naar Appelscha; G. J. v.d. Steen, wmr. van Apeldoorn naar Hallum; J. Swieringa, wmr. van Apeldoorn naar Makkum; A. C. M. Valkenet, wmr. van Apeldoorn naar St. Nicolaasga; R. M. van Zoelen, wmr. van Apeldoorn naar St. Annaparochie; D. H. Kamperman, wmr. van Apeldoorn naar Kollum; J. S. Melessen, wmr. van Apeldoorn naar Dronrijp; P. de Rover, wmr. van Apeldoorn naar Surhuisterveen; L. Stuursma, wmr. van Apeldoorn naar Joure; P. Hilbrands, wmr. van Apeldoorn naar Bolsward; J. D. A. Muizer, wmr. van Apeldoorn naar Leeuwarden; J. J. Bosma, schrijver-A van Leeuwarden naar Apeldoorn.
Per 1-5-'75: W. Nijholt, owmr. van Schiermonnikoog naar Den Burg; J. K. Frouna, owmr. van Franeker naar St. Annaparochie; F. W. Schedeler, wmr. 1e kl. van Damwoude naar Leeuwarden; K. Koster, owmr. van Giekerk naar Buitenpost; S. J. Veenstra, wmr. van Bergum naar Joure; H. Dijkstra, wmr. van Bergum naar Bolsward; H. Trinks, wmr. 1e kl. van Bergum naar Leeuwarden; K. Bakker, wmr. van Tietjerk naar Leeuwarden.
Per 13-5-'75: M. Gerding, owmr. van Noordbergum naar Damwoude.
Per 17-5-'75: H. Postma, owmr. van IJlst naar Beilen.

DISTRICT MAASTRICHT

Per 1-3-'75: L. v. Kampen, off. 2e kl. van Maastricht naar Nijmegen.
Per 2-3-'75: P. J. Bessems, wmr. 1e kl. van Schimmert naar Maastricht (meldk.).
Per 26-3-'75: J. Oosterveld, wmr. van Stein naar Losser.
Per 1-4-'75: M. G. M. Jongkamp, adsp. van opl.sch. naar Stein; J. O. R. Mestringer, adsp. van opl.sch. naar Valkenburg; F. G. C. v. Honk, adsp. van opl.sch. naar Maastricht (verk.gr.); C. J. Lemmens, adsp. van opl.sch. naar Maastricht (verk. gr.); P. J. Hessels, adsp. van opl.sch. naar Meerssen; J. W. J. Roumen, adsp. van opl.sch. naar Oirsbeek; H. J. Schings, adsp. van opl.sch. naar Schaesberg P. C. H. Schoumakers, adsp. van opl.sch. naar Ubach over Worms; J. R. M. Swanenberg, adsp. van opl.sch. naar Meerssen; J. M. H. M. Tegelaers, adsp. van opl.sch. naar Gronsveld; D. Brinkman, wmr. van Schaesberg naar Eijgelshoven; J. W. Chr. Hordijk, wmr. van Stein naar Mechelen; M. W. Vincken, wmr. van Valkenburg naar Schaesberg; F. A. Koopman, owmr. van Meerssen naar Ubach over Worms.

DISTRICT MIDDELBURG

Per 1-4-'75: R. van Endhoven, wmr. 1e kl. van Kruiningen naar 's-Gravenhage (techn. rech.); D. Coppoolse, wmr. 1e kl. van Bruinisse naar Vrouwenpolder L. Smid, wmr. van Middelburg naar Vlissingen (Rijkspolitie te Water).

DISTRICT NIJMEGEN

Per 1-10-'74: J. W. Reessink, wmr. van Zevenaar naar Ulft; G. J. ten Brinke,

wmr. van Zevenaar naar Dalfsen; J. H. H. Vieberink, wmr. van Zevenaar naar Laag-Keppel; G. H. M. Wiendels, wmr. van Zevenaar naar Terborg; A. J. G. Vedder, wmr. 1e kl. van Zevenaar naar Doesburg; A. C. Reke, wmr. 1e kl. van Zevenaar naar 's-Heerenberg; W. Rademaker, wmr. 1e kl. van Zevenaar naar 's-Heerenberg; J. Goedhart, wmr. 1e kl. van Zevenaar naar Didam; J. Smaling, wmr. van Zevenaar naar Nijmegen; C. Th. J. Groot, wmr. van Zevenaar naar Nijmegen. H. Th. Aalbers, wmr. van Zevenaar naar Nijmegen.
Per 15-12-'74: J. G. Theunissen, wmr. 1e kl. van Heilig Land naar Nijmegen.
Per 10-3-'75: Th. Bassa, wmr. van Gendt naar Driebergen; H. A. van Wijk, wmr. 1e kl. van Zaltbommel naar Nijmegen.
Per 1-4-'75: J. D. de Jong, wmr. van Geldermalsen naar Dinxperlo; B. Pot, wmr. van Gendt naar Druten; G. P. Sundahl, adj. van Nijmegen naar Bergh.
Per 11-4-'75: A. H. Schrap, wmr. van Ubbergen naar Leuth.
Per 1-5-'75: A. A. Götz, wmr. 1e kl. van 's-Heerenberg naar Alkmaar.

DISTRICT ROERMOND

Per 10-3-'75: B. J. v.d. Tuin, wmr. van Bergen naar Alkmaar (verk.gr.).
Per 1-4-'75: O. R. M. Cuppen, adsp. van opl.sch. naar Horst; W. Dam, adsp. van opl.sch. naar Helden-Panningen; C. Th. Kegel, adsp. van opl.sch. naar Reuver; W. F. A. Janssen, adsp. van opl.sch. naar Linne; Th. J. P. Cox, wmr. van Roggel naar Swalmen.
Per 15-4-'75: H. W. L. v.d. Walle, wmr. van Helden-Panningen naar Amstenrade.
Per 1-5-'75: N. Nagtzaam, owmr. van Helden-Panningen naar Thorn.

DISTRICT UTRECHT

Per 29-6-'74: H. Severs, wmr. 1e kl. van Hooglanderveen naar De Bilt; J. H. v.d. Voort, wmr. 1e kl. van Driebergen naar De Bilt.
Per 26-7-'74: C. Koenen, owmr. van Hoogland naar De Bilt.
Per 19-4-'75: W. A. v. Dijk, wmr. 1e kl. van Bilthoven naar Maarn.
Per 28-4-'75: C. E. v. Wely, wmr. 1e kl. van Doorn (gr. Doorn) naar Bilhoven (verk.gr.).
Per 1-5-'75: C. van Woerkom, wmr. 1e kl. van Leersum naar Apeldoorn (o.s.).
Per 17-5-'75: J. M. Tienstra, wmr. 1e kl. van Wijk bij Duurstede naar Maarsbergen.

DISTRICT ZWOLLE

Per 1-3-'75: H. Gruppen, wmr. 1e kl. van Balkbrug naar Assen (meldk.).
Per 20-3-'75: J. Muller, wmr. van Tubbergen naar Albergen.
Per 1-4-'75: J. P. Both, wmr. van Borne naar IJsselmuiden; H. Kombrink, wmr. van IJsselmuiden naar Urk; G. J. Koster, wmr. van Goor naar Vroomshoop; A. Katoele, wmr. van Raalte naar Heino.
Per 7-4-'75: J. Harmsen, wmr. van IJsselmuiden naar Lichtenvoorde.
Per 15-4-'75: H. E. Kamperman, wmr. 1e kl. van Westerhaar naar Vriezenveen.
Per 28-4-'75: H. G. van Dragt, wmr. van Stad-Delden naar Olst.
Per 1-5-'75: C. J. J. de Looze, wmr. 1e kl. van Genemuiden naar Markelo; D. H. Lammers, owmr. van Staphorst naar Wierden.

ALGEMENE INSPECTIE

Per 8-4-'75: J. Chr. Warneke, dir. off. 2e kl. van Utrecht (A.I.) naar Dordrecht (st.distr.).

ALGEMENE VERKEERSDIENST

Per 22-3-'75: H. J. M. Kokshoorn, wmr. van Driebergen naar Grathem.
Per 1-4-'75: H. A. Nijenhuis, wmr. 1e kl. van Grathem (AVD) naar Herkenbosch (T.R.); A. Folgerts, wmr. 1e kl. van Driebergen naar Wijk bij Duurstede (A.I.).
Per 28-4-'75: E. J. v.d. Meer, wmr. van Driebergen (AVD) naar Abcoude (district Utrecht).

OPLEIDINGSSCHOOL

Per 1-4-'75: R. Jansma, owmr. van Harlingen naar Apeldoorn; P. L. van Kekem, owmr. van Apeldoorn naar Harlingen.

RIJKSPOLITIE TE WATER

Per 1-3-'75: H. D. W. de Jong, wmr. 1e kl. van Warmond naar Nijmegen.
Per 1-4-'75: W. J. Welbie, wmr. van Dordrecht naar Ridderkerk; A. Pap, wmr. 1e kl. van Zwartsluis naar Kampen; J. G. van Dorsten, wmr. 1e kl. van Zwartsluis naar Gorinchem.
Per 1-5-'75: Mej. S. Hoogervorst, schrijver van Leeuwarden (groep) naar Leeuwarden (st.distr.).

VEILIGHEIDSDIENST KONINKLIJK HUIS

Per 1-5-'75: R. H. de Hoop, owmr. van Apeldoorn naar Soestdijk.

bevorderingen

DISTRICT ALKMAAR

tot adm. ambt. C 1e kl.:
Per 1-3-'75: M. B. Jansen te Grootebroek.
Per 1-4-'75: M. Blokhuysen te Bergen Binnen; L. den Boer te Bovenkarspel; E. P. Bos te Schagen; L. J. M. van der Hulst te Bergen-Binnen; R. G. van Hunnik te Schoorl; F. Krans te Enkhuizen; R. A. Kuntzel te Schagen; N. J. Netz te Schagen; E. van den Oever te St. Pancras; S. I. Siezenga te Bovenkarspel; W. G. Wiegers te Egmond a. Zee; A. Oost te Andijk; P. J. Nieuwenburg te Den Burg; F. L. Valk te Alkmaar.

tot adjudant:
Per 1-1-'74: H. G. Dieterman te Grootebroek; H. van Heusden te Heiloo; N. Vennik te Schagen.

tot wachtmeester 1e kl.:
Per 1-4-'75: O. Seegers te Schagen.

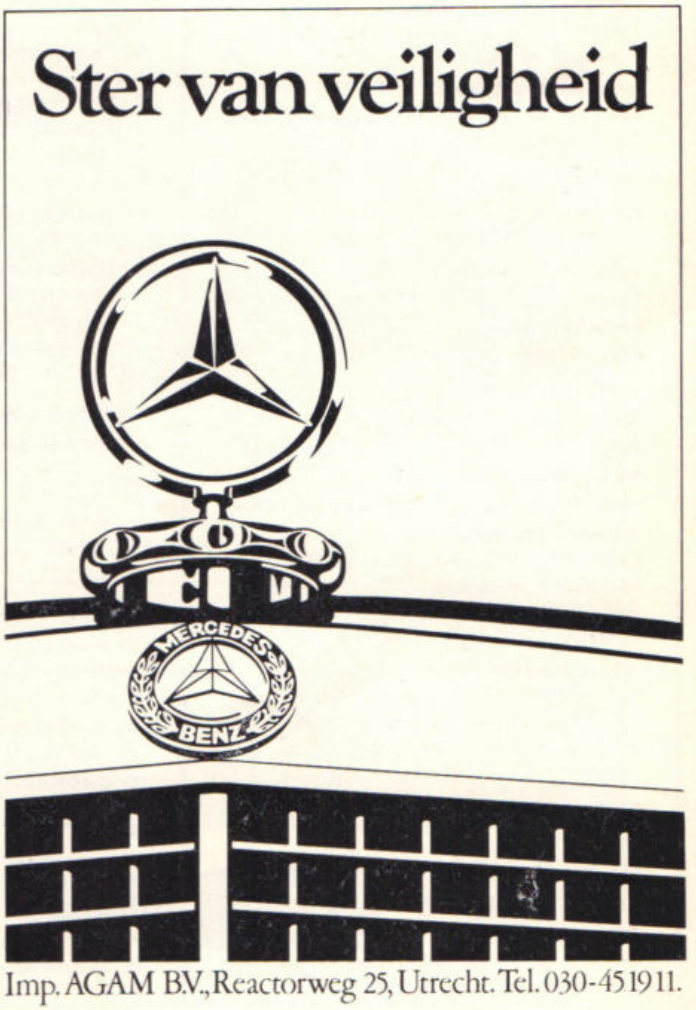

DISTRICT AMSTERDAM

tot schrijver A:
Per 1-1-'75: H. van Groeningen te Castricum.
Per 1-4-'75: Th. van Kempen te Amsterdam.

tot wachtmeester 1e kl.:
Per 1-4-'75: M. Gorter te Uithoorn; Th. S. A. de Geus te Aalsmeer-dorp; Ch. J. M. v. Waas te Amsterdam (rech.); D. Scholtens te Zeevang te Oosthuizen; A. de Vries te Bennebroek; G. de Haan te Weesp; W. Alta te Kortenhoef.

tot wachtmeester:
Per 1-4-'75: M. Heuzer te Amsterdam (verk.gr.); M. C. A. A. Oudenhuijsen te Halfweg (Haarlemmerliede); R. A. M. Ooms te Bennebroek; W. Bianchi te Weesp.

tot adm. ambt. C 1e kl.:
Per 1-12-'74: S. H. Tan te Diemen; H. Chr. Sjakes te Uithoorn.

DISTRICT APELDOORN

tot adjudant:
Per 1-1-'74: J. A. Zoetekouw te Scherpenzeel.
Per 1-7-'74: J. Oosting te Lelystad.

tot adm. ambt. C 2e kl.:
Per 1-3-'75: W. Toller te Ermelo.

tot wachtmeester 1e kl.:
Per 1-4-'75: Ch. L. Boucher te Apeldoorn; P. W. de Lange te Nunspeet; W. H. Visch te Apeldoorn; J. W. M. Hesselink te Lichtenvoorde; C. van Laar te Hattem; D. E. J. Akser te Putten; Th. H. Nijenhuis te Ruurlo.

tot opperwachtmeester:
Per 1-4-'75: E. W. D. Bouw te Putten; G. Hogendorp te Hulshorst.

DISTRICT ASSEN

tot adm. ambt. C 2e kl.:
Per 1-3-'75: H. Struik te Assen.

tot opperwachtmeester:
Per 1-4-'75: F. H. Westera te Zuidwolde.

tot wachtmeester:
Per 1-4-'75: D. Harder te Smilde.

DISTRICT BREDA

tot adm. ambt. C 1e kl.:
Per 1-3-75: A. B. Leunink te Oosterwijk.

tot parketwachter A:
Per 1-4-'75: L. C. v. Onzenoord te Breda.

tot opperwachtmeester:
Per 1-4-'75: J. H. Poorta te Goirle; C. A. van Kaam te Goirle.
Per 1-5-'75: G. A. v. Miltenburg te Berkel Enschot.

tot wachtmeester:
Per 1-4-'75: J. Dierickx te Geertruidenberg; J. C. Bouw te Ulvenhout; A. J. M. Roovers te Breda; G. B. Sluiters te Teteringen.

DISTRICT DORDRECHT

tot adjudant:
Per 1-1-'74: J. Kuijper te Hellevoetsluis.

DISTRICT EINDHOVEN

tot adjudant:
Per 1-1-'75: F. H. Schuurman te Deurne.
Per 1-3-'75: H. Buurman te Best.

tot wachtmeester:
Per 1-4-'75: R. J. G. Coppus te Beek en Donk; C. Dekker te Lieshout; A. A. H. Oud te Maarheese.

tot wachtmeester 1e kl.:
Per 1-4-'75: F. S. M. van Doorn te Lieshout
Per 1-5-'75: L. Th. M. J. v.d. Berk te Eindhoven.

tot adm. ambt. C 2e kl.:
Per 1-4-'75: R. Murk te Eindhoven.

tot adm. ambt. C 1e kl.:
Per 1-6-'75: C. M. Dortmans te Eindhoven.

tot schrijver A:
Per 1-6-'75: P. J. G. v.d. Nieuwenhuizen te Eindhoven.

DISTRICT 's-GRAVENHAGE

tot adjudant:
Per 1-1-'74: C. J. Nuijten te Berkel en Rodenrijs.

tot opperwachtmeester:
Per 1-4-'75: P. J. M. Vincenten te Oegstgeest; J. J. de Korte te Rijswijk.

tot adm. ambt. C 1e kl.:
Per 1-2-'75: T. Wouters te Lisse.
Per 1-3-'75: E. Montinaan te Pijnacker; J. W. J. Robertz te Nieuwkoop.

DISTRICT GRONINGEN

tot parketwachter A:
Per 1-2-'75: H. Eisses te Groningen; E. Penning te Groningen; H. J. Goedhart te Groningen; O. H. Molenhuis te Groningen.

tot opperwachtmeester.
Per 1-4-'75: B. Knol te Wehe; H. A. Bakker te Dronrijp.
Per 1-5-'75: R Bergman te Warffum.

tot adjudant:
Per 1-5-'75: R. Middel: te Loppersum

tot wachtmeester 1e kl.:
Per 1-4-'75 J. Feyen te Groningen.

tot wachtmeester:
Per 1-4-'75: H. P. v.d. Pal te Zuidhorn; J. Schreuder te Groningen.

tot schrijver A:
Per 1-4-'75: J. E. Albinus te Groningen.

DISTRICT 's-HERTOGENBOSCH

tot wachtmeester:
Per 1-4-'75: G. J. P. J. M. v. Kesteren te Veghel; B. S. A. Kievits te Heusden; H. A. M. Schasfoort te Grave; C. B. H. v.d. Steen te Berlicum; A. J. v. Zundert te Mill.

DISTRICT LEEUWARDEN

tot adjudant:
Per 1-5-'75: W. Nijholt te Den Burg; J. K. Froma te St. Annaparochie.

tot opperwachtmeester:
Per 1-2-'75: M. Aalderink te Woudsend.

tot parketwachter A:
Per 1-4-75: K. G. Postmus te Leeuwarden.

tot wachtmeester:
Per 1-4-'75: E. Arends te Damwoude; H. L. de Bakker te Hallum; P. M. J. Berntsen te Joure; A. de Boon te Franeker; J. G. Brinkhuis te Wommels; H. J. Buczko te Balk; N. W. A. Hemmes te Franeker; P. Hilbrands te Bolsward; J. H. J. Hinssen te Marssum; J. Hoiting te St. Annaparochie; C. de Jong te Bolsward; A. J. de Jonge te Lemmer; D. H. Kamperman te Kollum; G. J. Kientz te Appelscha; G. Linneman te Dokkum; G. van Maanen te Bolsward; J. S. Melessen te Dronrijp; A. A. Muyen te Wommels; A. Nijdam te Joure; J. Ouwerkerk te Dokkum; P. de Rover te Surhuisterveen; W. v. Royen te Marssum; M. Sanderman te Damwoude; M. van Scheltinga te Harkema; R. D. Schouten te Makkum; R. G. Sipma te Appelschap; G. J. v.d. Steen te Hallum; L. Stuursma te Joure; J. Swieringa te Makkum; A. C. M. Valkenet te St. Nicolaasga; R. M. van Zoelen te St. Annaparochie; J. D. A. Muizer te Leeuwarden.

DISTRICT MAASTRICHT

tot adjudant:
Per 1-4-'75: F. A. Koopman te Ubach over Worms.

tot wachtmeester 1e kl.:
Per 1-4-'75: B. Pasman te Schaesberg; E. Prins te Voerendaal; A. M. v. Strien te Maastricht (verk.gr.); Th. M. J. Wolfs te Gulpen.

tot wachtmeester:
Per 1-4-'75: M. G. M. Jongkamp te Stein; J. O. R. Mestringer te Valkenburg; F. G. C. v. Honk te Maastricht; C. J. Lemmens te Maastricht; P. J. Hessels te Meerssen; J. W. J. Rouman te Oirsbeek; H. J. Schings te Schaesberg; P. C. H. Schoumakers te Ubach over Worms; J. R. M. Swanenberg te Meerssen; H. M. H. M. Tegelaars te Gronsveld.

tot schrijver A:
Per 1-4-'75: M. H. Keijdenier te Maastricht.
Per 1-5-'75: J. G. van Doorn te Valkenburg.

tot adm. ambt. C 1e kl.:
Per 1-4-'75: J. Meszner te Maastricht.

DISTRICT MIDDELBURG

tot opperwachtmeester:
Per 1-4-'75: D. Coppoolse te Vrouwenpolder.

tot wachtmeester 1e kl.:
Per 1-4-'75: H. Th. Poortvliet te Middelburg (verk.gr.).

tot wachtmeester:
Per 1-4-'75: C. B. M. de Bar te Sluis; A. G. M. van den Bersselaar te Zierikzee; L. Bronder te Kapelle; J. H. Brusselaars te Breskens; Ch M. Couweleers te Aardenburg; G. C. Goedegebuure te Haamstede; J. P. van der Graaf te Westkapelle; H. van Groningen te Domburg; A. J. P. van der Heijden te Sas van Gent; P. W. Hol te Vrouwenpolder; Th. A. W. Jansen te Tholen; J. C. van Kakerken te Hulst; P. J. M. Kuystermans te Hulst; A. J. M. Loomans te Oostburg; J. C. Noordzij te Westkapelle; A. Platteschoor te Kortgene; D. P. Visser te Haamstede; J. I. G. van Remortele te Middelburg (verk.gr.); J. G. A. van den Brink te Middelburg (verk. gr.); P. B. Th. Knoops te Middelburg (verk.gr.).

DISTRICT NIJMEGEN

tot adjudant:
Per 1-2-'75: C. J. Noordijk te Zetten.
Per 1-4-'75: J. K. Wever te Nijmegen.

tot opperwachtmeester:
Per 1-1-'75: J. G. Theunissen te Nijmegen.

tot adm. ambt. C 1e kl.:
Per 1-4-'75: Th. T. Krakmer te Laag Keppel.

DISTRICT ROERMOND

tot adjudant:
Per 1-5-'75: N. Nuytzaam te Thorn.

tot opperwachtmeester:
Per 1-5-'75: G. M. A. Klaus te Maasbracht (vaste Det. Veldpol.).

tot wachtmeester 1e kl.:
Per 1-4-'75: Th. J. A. van Rijt te Posterholt.

tot wachtmeester:
Per 1-4-'75: W. Dam te Helden-Panningen; C. Th. Kegel te Reuver; W. F. A. Janssen te Linne; O. R. M. Cuppen te Horst.

tot adm. ambt. C 1e kl.:
Per 1-3-'75: J. J. Cox te Swalmen.

tot schrijver A:
Per 1-2-'75: J. C. Janssen-Groesbeek te Gennep.

DISTRICT UTRECHT

tot adjudant:
Per 1-1-'74: H. Heij te IJsselstein; A. C. Bakker te Jutphaas; C. de Boer te Doorn; L. W. de Groot te Breukelen; J. Elkenhout te Rhenen; M. Elbertsen te Leusden.
Per 1-1-'75: Th. Koer te Vleuten-De Meern; A. Buizert te Mijdrecht.

tot opperwachtmeester:
Per 1-3-'75: C. de Bruin te IJsselsten.

tot wachtmeester 1e kl.:
Per 1-4-'75: J. Schilstra te De Bildt; R. J. Kooring te Doorn; A. C. Nijenhuis te Wilnis; G. A. Wonink te Bilthoven (vkg.).

tot wachtmeester:
Per 1-4-'75: C. Holleman te Vleuten; G. W. Leppers te Montfoort; M. van der Molen te Bunschoten; J. H. Schoonhoven te Houten; J. J. Vermeer te Jutphaas.

tot parketwachter A:
Per 1-2-'75: H. H. van Hunen te Utrecht.

tot adm. ambt. C 2e kl.:
Per 1-4-'75: H. Dibbets te Mijdrecht.

DISTRICT ZWOLLE

tot adjudant:
Per 1-1-'74: G. H. A. Leverink te Vriezenveen; C. Looge te IJsselmuiden.
Per 1-4-'75: G. Sinnema te Zwolle (vkg).
Per 1-5-'75: D. H. Lammers te Wierden

tot opperwachtmeester:
Per 1-4-'75: D. Bakker te Vollenhove

tot wachtmeester 1e kl.:
Per 1-4-'75: S. Dijkstra te Dedemsvaart

tot wachtmeester:
Per 1-4-'75: G. J. Wissink te Zwolle (verk.gr.).

ALGEMENE INSPECTIE

tot adjudant:
Per 1-4-'75: N. Los te Voorburg.

tot opperwachtmeester:
Per 1-4-'75: A. Folgerts te Wijk bij Duurstede.

tot adm. ambt. C 3e kl.:
Per 1-4-'75: D. E. Leeuwenburgh te Voorburg; A. H. Pronk te Voorburg; P. H. Th. in het Veld te Voorburg.

tot adm. ambt. C 2e kl.:
Per 1-4-'75: W. J. Jansen te Voorburg; R. Lugtigheid te Voorburg.

tot adm. ambt. C 1e kl.:
Per 1-3-'75: Th. M. de Bruin te Utrecht.
Per 1-4-'75: L. A. J. Spiessens te Voorburg.

tot adm. ambt. A 1e kl.:
Per 1-4-'75: M. Punt te Bilthoven.

tot schrijver A:
Per 1-4-'75: mej. J. J. Th. Koning te Voorburg; mej. H. M. Delsink te Utrecht.

ALGEMENE VERKEERSDIENST

tot adjudant:
Per 1-4-'75: W. H. de Leenwerk te Driebergen.



tot wachtmeester 1e kl.:
Per 1-4-'75: G. F. M. de Vries te Driebergen; P. v. Wijk te Driebergen.

tot wachtmeester:
Per 1-1-'75: N. A. M. Roof te Driebergen.
Per 1-4-'75: S. Barneveld te Driebergen; J. C. van den Broek te Driebergen; H. A. Z. Leen te Driebergen; J. H. Scholman te Driebergen; J. van der Starre te Driebergen.

C.O.M.E.

tot adjudant:
Per 1-4-'75: O. Dam te Neerijnen.
Per 1-5-'75: B. Lolkema te Neerijnen.

KADERSCHOOL

tot adm.ambt. C 3e kl.:
Per 1-1-'75: H. M. G. Waldram te Apeldoorn.

LUVA

tot adjudant:
Per 1-4-'75: J. Buwalda te Schiphol.

tot opperwachtmeester:
Per 1-4-'75: F. A. Gehrmann te Schiphol.

OPLEIDINGSSCHOOL

tot dir. off. 1e kl.:
Per 1-4-'75: B. v.d. Meer te Apeldoorn.

tot adjudant:
Per 1-4-'75: W. Vlot te Horn.

tot commies:
Per 1-1-'75: F. W. Luiten te Harlingen.

tot adm. ambt. C 2e kl.:
Per 1-5-'75: Mej. A. M. M. v.d. Kleij te Apeldoorn.

tot adm. ambt. C 1e kl.:
Per 1-2-'75: A. I. J. M. Peeze Brinkhorst te Apeldoorn.

VERKEERSSCHOOL

tot adm. ambt. A 2e kl.:
Per 1-12-'74: P. F. Putter te Bilthoven.

tot opperwachtmeester:
Per 1-4-'75: J. C. Goos te Bilthoven.

VEILIGHEIDSDIENST KONINKLIJK HUIS

tot adjudant:
Per 1-4-'75: R. H. de Hoop te Soestdijk.

RIJKSPOLITIE TE WATER

tot adjudant:
Per 1-5-'75: J. Slabbekoorn te Vlissingen.

tot wachtmeester 1e kl.:
Per 1-4-'75: A. Vonk te Warmond.
Per 1-5-'75: M. Verkiel te Wemeldinge.

tot adm. ambt. C 3e kl.:
Per 1-5-'75: Mej. S. Hoogervorst te Leeuwarden.

tot adm. ambt. C 2e kl.:
Per 1-4-'75: J. Fluks te Groningen.

de dienst verlaten

DISTRICT ALKMAAR

Per 1-5-'75: A. Schrijver, wmr. 1e kl. te Bergen-Binnen.

DISTRICT APELDOORN

Per 1-11-'74: D. Overeen, tech. contr. te Apeldoorn.

DISTRICT ASSEN

Per 1-2-'75: J. P. Rehwinkel, owmr.
Per 1-4-'75: J. D. Mik, wmr. 1e kl. te Zuidwolde.
Per 1-5-'75: E. Bos, adj. com. A te Assen; J. Hagendoorn, wmr. 1e kl. te Odoorn.

DISTRICT BREDA

Per 1-4-'75: F. W. J. Schutte, owmr. te Breda; M. Faessen, wmr. 1e kl. te Loon op Zand; N. F. Coppens, wmr. 1e kl. te Hoogerheide.

DISTRICT DORDRECHT

Per 1-5-'75: A. Top, wmr. te Alblasserdam.

DISTRICT EINDHOVEN

Per 1-4-'75: W. A. Tuuk, owmr. te Luyksgestel; F. H. Schuurman, adj. te Deurne; J. C. M. Schets, wmr. te Deurne; C. Oosterom, owmr. te Deurne; J. H. Salimans, wmr. 1e kl. te Deurne; A. J. Remmits, owmr. te Deurne; G. F. L. M. Kuyten, schrijver te Deurne; G. A. Slits, adm. ambt. C 2e kl. te Deurne.
Per 1-5-'75: W. W. Weymans, adj. te Mierlo; Verreyken-Jansen, schijver te Eindhoven (st.distr.).

DISTRICT-'s-GRAVENHAGE

Per 1-4-'75: G. C. van Beek, adj. te 's-Gravenhage.
Per 1-6-'75: J. C. van Coevorden, adm. ambt. C 2e kl. te Leiderdorp.

DISTRICT GRONINGEN

Per 1-4-'75: J. Kleppers, adj. te Groningen; J. K. Siepel-v.d. Horst, adm. ambt C 3e kl. te Groningen.
Per 1-5-'75: J. Poepe, wmr. 1e kl. te Groningen; G. van Ruiswijk, adj. te Groningen.

DISTRICT 's-HERTOGENBOSCH

Per 1-4-75: C. L. Venrooy, schrijver A te 's-Hertogenbosch (st.distr.); J. W. M. de Jong, wmr. 1e kl. te 's-Hertogenbosch (rech.gr.).
Per 1-6-'75: W. Hanegraaf, wmr. 1e kl. te 's-Hertogenbosch; J. Been, adj. te Sprang Capelle.

DISTRICT LEEUWARDEN

Per 1-4-'75: W. Visser, adm. ambt. C 1e kl. te Leeuwarden; A. W. Tolman, parketwachter te Leeuwarden; A. Kuipers, wmr. 1e kl. te Leeuwarden.
Per 1-5-'75: H. Keizer, adm. ambt. C 2e kl. te Damwoude; W. Veenstra, owmr. te Kollum; J. H. Kooi, adj. te Het Bildt.

DISTRICT MAASTRICHT

Per 1-4-'75: J. G. A. Schepers, schrijver A te Schaesberg; A. J. B. J. Ploumen, schrijver A te Maastricht.

DISTRICT ROERMOND

Per 1-4-'75: F. A. de Jong, schrijver A te Horst; J. H. Th. Aerts, adj. te Echt.

DISTRICT UTRECHT

Per 1-4-'75: A. J. Werkmeester, schrijver A te De Bilt.
Per 1-5-'75: N. J. v.d. Heijden, owmr. te Utrecht.

DISTRICT ZWOLLE

Per 1-4-'75: A. G. Klein-Ikkink, adj. te Zwolle (verk.).
Per 1-5-'75: Kl. van der Weerd, adj. te Wierden.

ALGEMENE INSPECTIE

Per 1-5-'75: A. A. Bevers, hoofdcom. A te Tynaarlo; B. C. Bijkerk, adj. te Voorburg.
Per 12-5-'75: A. A. Roze, schrijver te 's-Hertogenbosch.

ALGEMENE VERKEERSDIENST

Per 26-5-'75: Mevr. J. A. H. Onderwater-Bredschnijder, adm. ambt. C 2e kl. te Driebergen.

C.O.M.E.

Per 1-4-'75: J. M. M. v.d. Eerden, wmr. 1e kl. te Neerijnen.

VERKEERSSCHOOL

Per 1-4-'75: Mej. C. van Reeden, adm. ambt. C 2e kl. te Bilthoven.

in memoriam



Wmr. 1e kl.
E. Offerman
Raamsdonk
☆ 7-10-'19
† 26- 5-'75



Wmr. 1e kl.
A. P. L. v. Paaschen
Rotterdam
(parket)
☆ 4-5-'20
† 18-4-'75



Wmr. 1e kl.
Th. J. Roelofsen
Goor
☆ 24-5-'15
† 31-3-'75



Owmr.
M. Broos
Odijk/
Werkhoven
☆ 11-6-'16
† 13-5-'75

RP MAGAZINE

GEZAG EN GEVAAR

MAANDBLAD
VAN HET
KORPS
RIJKSPOLITIE

16e JAARGANG No. 12
AUGUSTUS 1975

DEZE MAAND

● Wat kleding kan onthullen over iemands innerlijk ● Interview psycholoog Dekker ● Hoe geïsoleerd is de politieambtenaar? (foto)



RP
MAGAZINE

MAANDBLAD
VAN HET
KORPS
RIJKSPOLITIE

16e jaargang
no. 12
augustus 1975

inhoud

OMSLAGARTIKEL

J. P. M. Hopmans:
Het sociaal isolement
van de politie-ambtenaar . . 3

INTERVIEW

met overste G. J. Feijlbrief:
De georganiseerde misdaad
vraagt om „centrale" bestrijding 7

INFORMATIE

dr. G. A. Wit:
Wat verraadt de kleding
van iemands karakter 24

INFO INTERN

Nieuws uit de
districten 13

INTERVIEW MET A.I.

Generaal Rehorst „antwoordt"
oud-burgemeester Thomassen . 21

VASTE RUBRIEKEN

Personalia 28

Adressen van redactie
en administratie 4

Puzzelpagina 32

in dit nummer



Hoe geïsoleerd is de politieman?

De politieambtenaar heeft in zijn beroep bepaalde elementen gemeen met zowel de schoolmeester (gezag) als de soldaat (gevaar) en de fabrieksarbeider (efficiency). Een unieke kombinatie van elementen die elk invloed hebben op het isolement van de politie, zoals uit een recente NAP-studie blijkt . . . . . pag. 3

(Omslagfoto: H. L. v. Harreveld/BPV)



Wat verraadt uw (burger) kleding?

Er zijn maar weinig mensen zich bewust, dat zij door hun wijze en keuze van kleden heel wat over hun karakter en heimelijke wensen verraden. Modepsycholoog dr. G. A. Wit maakt daar al jarenlang studie van en komt tot interessante konklusies . . pag. 24



De georganiseerde misdaad vraagt om „centrale" bestrijding

RP-magazine richtte de schijnwerpers op een onderdeel van het Korps Rijkspolitie, n.l. de „afdeling Toezicht Recherchediensten". RPm-redacteur J. J. H. van Aerssen sprak met het hoofd van de afdeling, dir. officier der rijkspolitie 2e kl. G. J. Feijlbrief . . . . . pag. 7

Het sociaal isolement van de politie-ambtenaar



De heer J. P. M. Hopmans, inmiddels officier toegevoegd in het district Zwolle, maakte als student aan de Nederlandse Politie Academie, een studie van "het sociaal isolement van de Nederlandse politie". Uit zijn scriptie geven wij het belangrijkste gedeelte weer.

Over het isolement van de politie

Het beroep van de politieman verenigt elementen in zich, die zij afzonderlijk wel met andere beroepen deelt, maar waarvan de combinatie uniek is: de gezagskwestie, het gevaarsaspect en de efficiëncydruk. De politieman kan op deze gebieden vergeleken worden met respectievelijk de schoolmeester, de soldaat en de fabrieksarbeider.
Een voorbeeld: waar een vechtpartij aan de gang is, wordt van de politieman verwacht, dat hij corrigeert (gezagskwestie), hij moet zich daarbij tussen de vechtende partijen stellen (gevaarsaspect) en men eist van hem, dat hij — zo nodig — de verantwoordelijke personen verhoort en als product binnen korte tijd een proces-verbaal aflevert (efficiëncy).
Deze elementen lijken ieder een invloed op het isolement van de politie te hebben.
Het gegeven voorbeeld laat bovendien duidelijk zien hoe verweven deze elementen zijn.
Op begrippen "gezagskwestie" en "gevaarsaspect" ga ik hieronder verder in.

Gezagskwestie

De meeste politie-ambtenaren zijn zich van hun isolatie goed bewust en zijn daarbij geneigd om de gezagskwestie als de voornaamste oorzaak aan te wijzen.
Zijn huidige taakopdracht plaatst de politieman in een aparte positie: hij wordt door de burgers geïdentificeerd met een *macht*, die hen beperkingen kan opleggen.
De ambtsinstructies spreken in dit verband van een "macht wat het ambt de politieman verleent in naam der overheid". In de confrontatie met de politie neemt het publiek daarom in eerste instantie een houding van gereserveerdheid aan: men houdt de politie zoveel mogelijk op een afstand. "De gebruikelijke geprikkeldheid van het contact tussen de stopgezette automobilist en de stopzettende politieman is vaak toe te schrijven aan de als inbreuk op vrijheid ondervonden machtsuitoefening, vooral ook bij onschuldigen", verklaart Leyten.
De politie voelt dit aan. Daarvan getuige de vaak in politiekringen gehoorde opmerking: "De burger ziet je als een soort tegenstander."
In zijn corrigerend optreden stuit de politieman dikwijls op fel tegenspel van de wetsovertreder. Aan de ene kant voelt de burger zich betrapt. Aan de andere kant vindt hij vaak, dat het gelijk aan zijn kant is en kan hij het corrigeren maar moeilijk aanvaarden.
De burger ziet veelal de ernst van zijn overtreding niet in; er zijn voor hem belangrijkere verstoringen van het recht, waar de politie aandacht aan zou moeten besteden.
Tijdens bekeuringssituaties of ander corrigerend optreden krijgt de politieambtenaar tegenwerpingen van de burger in de trant van: "Moeten jullie nu hierop zout leggen? Heb je echt niets beters te doen?" "Waarom pakt de politie nu juist mij, de kleine man . . . en dan nog wel voor zo'n

Eenzaam temidden van publiek



Rp.org_RPM75_08_aug_nr.12_compri

RP MAGAZINE

Maandblad van het
Korps Rijkspolitie

REDACTIERAAD:

J. G. W. Bär, Leeuwarden
(RP te water)
Mej. J. Bron, Amsterdam (jeugdzaken)
E. A. Boesaard, Apeldoorn
(primaire opleiding)
M. A. P. Dierckx, Nijmegen
(Ned. Politie Academie)
C. Doornhein, Driebergen (verkeer)
W. F. K. J. F. Frackers, 's-Gravenhage
(Directie Politie, Min. van Justitie)
P. K. de Geus, Amsterdam
(kaderopleiding)
J. A. Schuurmans, Maastricht
(recherche)
W. G. Schermer, Amsterdam
(dienst Luchtvaart)
L. A. J. Noordergraaf,
te Bodegraven (landgroepen)
H. L. van Harrevelt, Utrecht
(fotograaf B.P.V.)

REDACTIE-SECRETARIAAT:

J. J. H. van Aerssen,
Van Peltlaan 100, Nijmegen
tel. 080 - 55 13 39

EINDREDACTIE:

Koen Aartsma
Persburo AD, Postbus 399 Ede
tel. 08380 - 1 91 54

LAY OUT

LIMA-studio, Heerenveen

ADVERTENTIES:

J. G. Duyker,
Postbus 40 - Noordwolde (Fr.)
tel. 05612 - 5 41

UITGAVE

SB

Schaafsma & Brouwer
uitgevers - drukkers
Postbus 10, Dokkum
tel. 05190 - 23 21
Postgiro 83 31 11

★

Abonnementsprijs f 22,50 (incl. BTW) per jaar (m.i.v. 1-9-'75) bij vooruitbetaling Losse nummers f 2,50

kleine overtreding? Die hoge heren moeten jullie pakken, die kunnen zomaar — zonder boete — 100 man op straat zetten."

Dergelijke opmerkingen illustreren de *onvrede,* die de burger vaak heeft *met de politiële taakuitvoering:* "Voor een parkeerovertreding achtervolgen ze je tot in Groningen maar aan het afval lozen van de grote concerns doet de politie niets"

Behalve de intense controle op allerlei verkeersvoorschriften — waarmee een politiedag zeker al voor 50% gevuld is — werken ook andere taakelementen op de geschetste onvrede in. Ook bij allerlei regulerende bemoeienissen van de politie bij de handhaving van de openbare zedelijkheid stelt men vragen als: "Wat komt die agent hier doen? Hij hoort toch dieven te vangen?"

Een en ander hangt samen met de ontwikkeling, dat de nederlandse wetboeken steeds meer worden aangevuld met allerlei regelingen, die niet direct steunen op een rechtsgevoel van de bevolking: allerlei voorschriften, veelal op administratieve gebieden en een aantal normen, waarbij collectieve afspraken worden gemaakt. Met de handhaving van deze laatsten is de politie voor een groot gedeelte belast. Het sprekendste voorbeeld vormt de verkeerswetgeving: aan de regelingen, dat men rechts rijden moet en dat men in overtreding is als men door een rood licht rijdt, ligt geen direct rechtsgevoel ten grondslag. Het zijn louter afspraken. En in de steeds ingewikkelder wordende samenleving zijn meer en meer collectieve afspraken noodzakelijk.

Nu steeds meer onbelangrijke rechtsorde-aspecten in wetten worden geregeld, lijkt de "Wet" niet langer het gezag en ontzag van vroeger te genieten (*inflatie van wetskracht*). Het zich niet houden aan dergelijke regelingen wordt ook steeds minder gezien als uitingen van criminaliteit. Iedereen is tegenwoordig een potentiële verdachte, zodra hij zich op straat waagt: de mens kan tegenwoordig meer wetten overtreden dan vroeger. Als men 100 jaar geleden de wet overtrad, was men een "misdadiger", maar wordt tegenwoordig een roodlichtrijder of een fout-parkeerder ook als een "misdadiger" beschouwd? Toch zijn ook zij wetsovertreders.

De inflatie van de wetskracht maakt de positie van de politieman als wetshandhaver kwetsbaarder.

"Inbreken mag niet. Vrouwen aanranden en doorrijden na een aanrijding evenmin. Geen zinnig mens, die bezwaar maakt als de politie daartegen optreedt. Een universiteit bezetten, parkeren op de stoep en vissen zonder acte, mag ook niet. Als de politie dáár iets tegen doet, klinken de protesten", aldus de aanhef van een goodwill-advertentie in de landelijke dagbladen.

Het handhaven van collectief gemaakte afspraken en andere normen, die niet direct het rechtsgevoel van de bevolking in beroering brengen, lijkt tegenwoordig een afwerende houding ten gevolge te hebben van de burgerij ten opzichte van de politie. Zeker nu de burgerij langzamerhand goed gaat aanvoelen, dat de politie aan deze taakelementen onevenredig veel mankracht besteedt.

"Dat bij het stellen van prioriteiten voorrang wordt verleend aan de bestrijding van de zware vormen van criminaliteit als geweldpleging, roof en straatterreur is niet alleen een zaak van gezond verstand, maar komt blijkens recent opinie-onderzoek geheel tegemoet aan het geconsta-

Rp.org_RPM75_08_aug_nr.12_compri 201

teerde gevoel van onveiligheid en angst dat onder breder kringen van de bevolking leeft", zegt Binsbergen. Maar de politie geeft géén voorrang aan de bestrijding aan zwaardere vormen van criminaliteit. Verkeersdiensten benaderen soms in grootte de recherche, maar overtreffen haar wat uitrusting betreft.
Surveillance-afdelingen besteden het grootste gedeelte van de tijd aan het verkeer. Tijdens mijn stage ondervond ik maar al te goed, dat de burger deze discrepantie goed aanvoelt.
Dat juist het handhaven van betrekkelijk onbelangrijke voorschriften het meest inwerkt op het sociaal isolement blijkt ondermeer uit een onderzoek, dat uitwees, dat vooral tijdens het handhaven van de verkeerswetgeving de meeste wrijvingen tussen burgers en politieambtenaren voorkomen. Bovendien wordt de status van de politie (als gehele beroepsgroep) voornamelijk bepaald door de geüniformeerde ambtenaren en juist zij houden zich voor het overgrote gedeelte met de handhaving van de verkeerswetgeving bezig.
Het strafrechtstelsel ondervindt tegenwoordig veel (gerechtvaardigde) kritiek. De politie ontvangt daarbij de eerste klappen, omdat de confrontatie met het stelsel juist bij háár begint.
De burger is daarom geneigd de politie-ambtenaar uit de weg te gaan. Want "in aanraking geweest zijn met de politie" is maatschappelijk gezien in wezen al een straf.
Bij de lichte overtredingen speelt dit facet nog het meest, omdat hierbij de *beslissingsbevoegdheid* van de ambtenaar erg groot is. Van de Berg stelt: "Elke surveillerende politie-ambtenaar is eigenlijk zelfstandig een praktische rechtsbeoefenaar. Niet elk geval kan hij met zijn superieuren bespreken". Juist bij de overtredingen (in tegenstelling tot bij misdrijven) wordt de beslissing wel-niet vervolgen in feite aan de politieman overgelaten. Na bijvoorbeeld een bekeuring voor een lichte verkeersovertreding wordt de overtreder bijna altijd veroordeeld. De burger voelt zich daarom vrijwel onmachtig tegenover deze met bevoegdheden uitgeruste gezagsdrager en zal hem daarom zoveel mogelijk vermijden, hetgeen tot gevolg heeft dat de politieman nog meer in een isolement wordt gedrongen.



Gevaarsaspect

Skolnick, die de situatie in de Verenigde Staten van Amerika bekeek, vond de gevaarlijkheid van het beroep een heel belangrijke factor bij het ontstaan van de politie-isolatie. Ik ben echter minder dan Skolnick geneigd het gevaarsaspect als een specifiek beroepselement te zien, maar ik zal de laatste zijn, die ontkent, dat de praktische politiedienst een zekere kans op gevaarlijke situaties inhoudt, en deze hebben ook duidelijke aanwijsbare invloeden op het sociaal isolement.
Het gevaar als zodanig doet een zekere *politiesolidariteit* ontstaan. Het is logisch, dat wanneer er tijdens een actie klappen dreigen te vallen, er om assistentie wordt gevraagd. In vele gevallen is dat niet alleen raadzaam om te voorkomen dat men zelf het slachtoffer wordt, maar dikwijls is het gebruik van een groter aantal mensen ook tactisch beter (een overmacht overbluft, leerde ik tijdens mijn opleiding).
Peijster stelt als ethische eis, dat de politie bij haar taakuitvoering gevaren niet uit de weg mag gaan.
Gezamelijk een moeilijke opdracht tot een goed eind brengen kweekt een sfeer van saamhorigheid. Politiemensen, die samen enige riskante ogenblikken hebben meegemaakt, vergeten dit niet licht. Samen in gevaar-

Rp.org_RPM75_08_aug_nr.12_compri 202

lijke situaties belanden, de steun voelen van een collega, schept een bepaalde onverbrekelijke band. Het gevaarsaspect heeft in de praktijk een trent naar solidariteit ten gevolge, die doorwerkt, ook nadat het gevaarlijke moment voorbij is.

Het gevaarsaspect houdt bovendien nog het volgende in: de burger is, wanneer er gevaar dreigt, meestal niet geneigd de politieman te helpen. Hij laat het de "vakman" zelf uitvechten.

In de Verenigde Staten en in Engeland stelde men in een onderzoek zowel aan burgers als aan politieamtenaren de vraag: of men in het algemeen geneigd is om de politieman te helpen als hij in moeilijkheden bij geweld komt, bijv. bij een dronken vent. Van de groep burgers beantwoordde ongeveer 70% de vraag ontkennend, terwijl de politie-ambtenaren zelf zich in gevaarssituaties nog minder door het publiek gesteund voelden: 87% geloofde niet, dat de toeziende burger hem te hulp zou komen.

Skolnick oppert misschien wel terecht het idee, dat de burger zich liever afzijdig houdt om niet te behoeven in te zien, welk een "vuil" werk hij de politieman laat opknappen.

Een andere consequentie van het gevaarsaspect is, dat het politievak zich van het overgrote gedeelte van andere beroepen onderscheidt, doordat men er legaal een wapen kan dragen. Het dragen van een wapen kan indirect bijdragen tot de afstand politie-publiek. Samen met de componenten uit de gezagsproblematiek, kan het wapengebruik en -dracht een oorzaak zijn voor irritatie etc.

Deze laatste opmerking maakt trouwens duidelijk, hoe gevaar en gezag met elkaar samenhangen. Behoorde gezagsuitoefening ten opzichte van de burger niet tot de eisen, die de politietaak in voorkomende gevallen stelt, dan hadden de ambtenaren zich ook niet in het gevaar te begeven.



RP MAGAZINE

ons belang verzekeringen
amersfoort tel. (03490) 18444

U wilt niet zo maar een levensverzekering, maar de dekking die u als politieambtenaar nodig heeft.

Vraag inlichtingen bij onze vertegenwoordiger of bel ons kantoor toestel 139.

Rp.org_RPM75_08_aug_nr.12_compri

Overste G.J.Feijlbrief:

De georganiseerde misdaad vraagt om „Centrale" bestrijding

Na de "inspectie personeelszaken" (meinummer) onder de loupe te hebben genomen, richt RP-Magazine thans de schijnwerpers op een ander onderdeel van de Algemene Inspectie van het Korps Rijkspolitie, namelijk de "afdeling Toezicht Recherchediensten".
Samen met de afdelingen "Toezicht Algemene Diensten" en "Toezicht Verkeersdiensten", vormt deze afdeling de "inspectie uitvoerende diensten".
RPm-redacteur, J. J. H. v. Aerssen, sprak met het hoofd van de afdeling, dir. officier der rijkspolitie 2e klasse, G. J. Feijlbrief.

interview: J. J. H. v. Aerssen
foto's: Techn. Recherche Den Haag

RPm: Wat houdt dat "toezicht" feitelijk in?

Overste Feijlbrief: What is in a name? Ik moet eerlijk bekennen, dat ik de naam persoonlijk niet heb uitgevonden. Men zou kunnen zeggen dat de afdeling te maken heeft met alles wat binnen het Korps Rijkspolitie op recherchegebied speelt. Daaronder vallen zowel de technische- als de taktische recherche, zomede de speurhondendienst. De speurhondenschool valt rechtstreeks onder de Algemene Inspectie.
In de recherchebeschikking '71 wordt de Algemeen Inspecteur belast met het totale reilen en zeilen van de recherche bij het Korps Rijkspolitie.
Voor het goed functioneren van dit apparaat kan hij aanwijzingen geven en richtlijnen opstellen. De uitvoering daarvan behoort tot de taak van deze afdeling. Anders gezegd: voor de uitvoering van zijn beleid op dit punt "bedient" de Algemeen Inspecteur zich van mij, als hoofd van deze afdeling.

RPm: Bemoeit uw afdeling zich ook met de "praktijk"?

Feijlbrief: Neen. Deze afdeling is geen executief orgaan, doch een typisch staforgaan. Het "toezicht" omvat in eerste instantie alle problemen rond de organisatie, de personeelssterkte, het personeelsbeleid, eisen aan het personeel te stellen, instructies voor het personeel, functiebeschrijvingen, etc. Voorwat de functiebeschrijvingen en het personeelsbeleid betreft werkt de afdeling nauw samen met de inspectie personeelszaken. Zij draagt om het zo eens te zeggen de technische bouwstenen aan.
Het opsporingsbeleid als zodanig ligt in handen van de justitie, maar de Algemeen Inspecteur kan wel in voorkomende gevallen aan "zijn" recherchеapparaat aanwijzingen geven hoe

Overste G. J. Feijlbrief (met handen op tafel) in gesprek met zijn beide (vleugel) adjudanten W. Wickenkamp (links) en P. Naaktgeboren (rechts).



Rp.org_RPM75_08_aug_nr.12_compri 204

iets moet gebeuren, of hoe het (achteraf) beter niet had kunnen gebeuren.
Als hoofd van deze afdeling sta ik buiten de lijn commandant recherchegroep-districtscommandant-justitie, laat staan erbóven. Wel ben ik verantwoordelijk voor het goed functioneren van het apparaat als zodanig. Blijkt b.v. bij de taakuitvoering, dat de organisatie niet deugt dan zal ik daaruit de konsekwenties moeten trekken en zonodig ingrijpen.

RPm: Werkt de huidige organisatie van de recherche bij het Korps Rijkspolitie bevredigend?

Feijlbrief: Neen, in de zin van optimaal. En dan denk ik speciaal aan de bestrijding van de "georganiseerde criminaliteit". Deze criminaliteit is dermate over het gehele land verspreid, dat een doelmatige bestrijding ervan binnen de huidige organisatie-vorm vrijwel ondoenlijk is. De gedecentraliseerde organisatie heeft tot gevolg dat het land als het ware wordt overstroomd met reizende — vaak los van elkaar werkende — rechercheurs, waarbij het totaal-overzicht ontbreekt.
Het grote gebrek in de huidige organisatie is de afwezigheid van een centrale recherchedienst, waarmede de zwaardere, landelijke criminaliteit doelmatig kan worden aangepakt. Het gebied wat ik boven-districtelijk zou willen noemen, blijft feitelijk zitten.

RPm: Wordt daar iets aan gedaan?

Feijlbrief: Er ligt een voorstel om een centrale recherchedienst bij het Korps Rijkspolitie in het leven te roepen, analoog aan de Algemene Verkeersdienst en de Rijkspolitie te water.

RPm: Wilt u eerst nog iets vertellen over de huidige opbouw van de recherche bij het Korps Rijkspolitie?

Feijlbrief: Elk van de 17 districten van het Korps — de Dienst Luchtvaart en de Rijkspolitie te water laat ik even buiten beschouwing — heeft de beschikking over een rechercheregroep.
Een rechercheregroep bestaat uit: a. een staf (commandant, plv. commandant en administrateur); b. een recherche-informatiedienst; c. een rechercheregroep en d. een x-aantal speurhondgeleiders.
Grof gesteld kan gezegd worden, dat de hiervoren genoemde "vaste kern" uit plus minus 10 man bestaat.
De totale organieke sterkte van de onderscheiden rechercheregroepen is afhankelijk van een aantal factoren, waarbij uiteraard de "plaatselijke" criminaliteit een voorname rol speelt. Daarnaast zijn er bij de landgroepen één of meer zogenaamde groepsrechercheurs ingedeeld.

RPm: Terugkomende op de door u genoemde centrale recherchedienst. Dreigt door de instelling van een der-



de Moel bv
wegenbouw maatschappij

alkmaar, postbus 150
bergerweg 150
(072) - 27027* telex 57356



asfaltverhardingen
betonverhardingen, slijtlagen
grondwerken, rioleringen
asfalt in de waterbouw
wegmarkeringen, vangrails
kunstwerken, zuiveringsinstallaties
parkeergarages, staalkonstrukties
scholen, sporthallen, fabriekshallen
grote elementen- en gietbouw
kantoorgebouwen, winkelcentra
zickenhuizen, bejaardencentra
hotels, woningen
restauratie, renovatie

graafsebaan 13, rosmalen
telefoon 04192-9110

VERENIGDE HEIJMANS BEDRIJVEN BV

gelijk instituut de "competentie" van b.v. de recherchegroep niet in gevaar te komen?

Feylbrief: Bij dergelijke vragen gaan altijd mijn stekels overeind staan, om niet te zeggen dat ik er doodziek van wordt. In Nederland zijn we bijzonder sterk in compententie-kwesties. Die zitten we hier nog haarfijn uit te dokteren, als de misdadiger allang over onze landsgrenzen is verdwenen. Voor mij is niet belangrijk wie er waar competent is? maar hoe de *georganiseerde* misdaad het beste kan worden aangepakt. Daar heeft namelijk de Nederlandse staatsburger in de eerste plaats recht op. En als die georganiseerde misdaad binnen de bestaande organisatie niet adequaat kan worden aangepakt, dan moet je wat anders verzinnen. Of je het leuk vind of niet. Je kunt niet om gaan liggen voor de vraag wie er nu wel com-

petent is. Voor mij is er maar één competent, namelijk degene die een zaak het beste kan aanpakken.
Doch om een direct antwoord op uw vraag te geven: NEEN. Bij de instelling van een centrale recherchedienst bij het Korps Rijkspolitie wordt er van niemand ook maar iets AFGEPAKT. Aan de "plaatselijke" competentie wordt niet getornd. Het totale recherche-optreden vereist een nauw samenspel en een gevoelvol taktisch onderling optreden.

RPm: Wat verstaat u onder "georganiseerde" misdaad?

Feijlbrief: Uitgaande van het gegeven "wie pakt wat aan?" kan men de criminaliteit in drie groepen verdelen. Ten eerste: het "kapitale" gebied, waaronder de zware misdrijven vallen; ten tweede: het middengebied, waarin vooral die zaken zitten die arbeidsintensief zijn en om coördinatie vragen. Zaken dus die over een groter gebied verspreid liggen en ten derde: de zeer geringe criminaliteit.
Omgekeerd geredeneerd: de eenvoudige criminaliteit, de midden criminaliteit en de kapitale criminaliteit.
Ter beantwoording van de vraag "wie doet wat?" is het een duidelijke zaak dat nu en in de toekomst de eerste groep (eenvoudige delicten) in eerste instantie wordt aangepakt door de landgroepen.
De tweede groep — de midden delicten — welke zó arbeidsintensief is en zó duidelijk om coördinatie vraagt dat ze (kwantitatief en kwalitatief) gewoon niet meer door de landgroepen kan worden aangepakt — valt vooral toe aan de recherchegroepen. Deze beschikken namelijk over de mankracht én de deskundigheid om deze zaken doelmatig aan te pakken.
Onder de derde groep — de kapitale criminaliteit vallen ondermeer moordzaken, de drughandel, nationaal en internationaal verspreide auto-, textiel- en antiekdiefstallen enz.
Deze georganiseerde criminaliteit strekt zich meestal uit over geheel Nederland en over de grenzen van het land. Het voornaamste kenmerk ervan is de sterke mobiliteit. Deze georganiseerde criminaliteit kan ook door de (districtelijke) recherchegroepen onder bepaalde omstandigheden niet meer doelmatig worden aangepakt. Het zijn juist deze gebieden van de criminaliteit welke de laatste jaren onvoldoende aandacht hebben gekregen.
En daarop zal de centrale recherchedienst zich dan ook moeten gaan richten. Die kapitale criminaliteit kan men weer opsplitsen in twee groepen: kapitale delicten van regionale oorsprong (b.v. sommige moorden en roofovervallen, etc.) en delicten met een dusdanig nationaal en internationaal karakter, dat ze noch door de regionale recherche-bijstandsteams noch door de recherchegroepen adequaat bestreden kunnen worden.
De centrale recherchedienst zal dus die zaken aanpakken, die andere recherche-instanties binnen het Korps Rijkspolitie niet kúnnen aanpakken, omdat ze niet beschikken over het nodige inzicht- en overzicht.
Dergelijke wijd vertakte zaken vereisen een centraal punt, waar alle draden samen komen en gebundeld kunnen worden.
Bijvoorbeeld: Je kunt plaatselijk wel een gestolen auto in beslag nemen en de dader arresteren, maar de georganiseerde internationale "handel" in dure automerken (en die is er) los je er nict mee op. En zo zijn er nog wel een aantal andere zaken op te sommen. De internationale "vrouwenhandel", drugsmokkel, het manipuleren met "lege" n.v.'s, nationaal verspreide antiek- en textieldiefstallen en ga zo maar door.
Wie pakt ze aan? Wie is "competent?", om met uw woorden te spreken.
Niemand kan het vertellen en daarom blijven ze dan ook vaak domweg zitten. Maar dat kan vanzelfsprekend zo niet doorgaan. Vaststellende dat binnen 't kader van de bestaande organisatie de georganiseerde misdaad niet doeltreffend kan worden aangepakt, dan móet je — ik zei het reeds eerder — wat anders verzinnen. Competentie of geen competentie en of je het leuk vindt of niet. Waar het in de eerste plaats om gaat is de bestrijding van de criminaliteit. In het belang van de veiligheid en de bescherming van de Nederlandse staatsburger. De instelling van een centrale recherchedienst bij het Korps Rijkspolitie is dan ook gewoon een (bittere) noodzaak, wil men de opgedragen taak doeltreffend kunnen blijven vervullen.

In Voorburg wordt de "misdaad" statistisch op de voet gevolgd

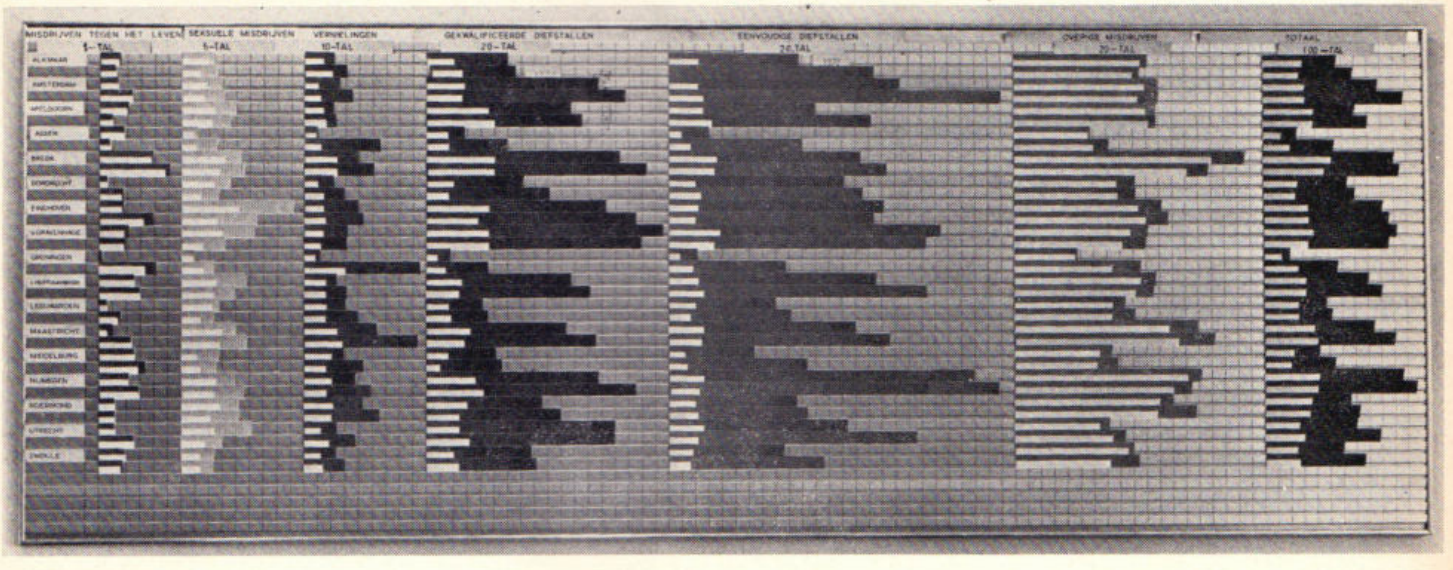

Rp.org_RPM75_08_aug_nr.12_compri 207

info RP intern

„Dubbelrol" van Korps Rijkspolitie in Nijmeegse Vierdaagse 14

Nieuwe sportinstructeurs 17

Duivenliefhebbers gingen opper te lijf 18

Aan deze INFO-INTERN werkten mee:

A. de Jong, J. Oosting, L. Otten, H. A. de Ruiter, Th. Spelt, R. Suvaal.

Eindredaktie:

J. J. H. van Aerssen.



Linke bink

Elke opleiding aan de drie opleidingsscholen van het Korps Rijkspolitie (primaire opleiding) kent zijn „linke bink". Het is de man die de hoogste punten heeft „gescoord". Hij wordt voor zijn prestatie onderscheiden met de titel „linke bink".

De groep Huissen van het district Nijmegen zal met recht trots zijn op zijn „linke bink", want de 29-jarige! wachtmeester K. Nienhuis slaagde er als eerste in op beide fronten (sport en theorie) het hoogste aantal punten te verwerven, respectievelijk 75 en 116.

Op de foto torst een stralend echtpaar Nienhuis de lauwerkrans, terwijl het oudste dochtertje — kennelijk onder de indruk van het gewichtig moment — de „bul" in de handjes klemt.

Proficiat Nienhuis en veel succes in uw verdere loopbaan bij het Korps.

Johnny S.(34) bijnaam: Johnny de ruitentikker.

Glasruiten zitten hem niet in de weg.

Lexan wel!

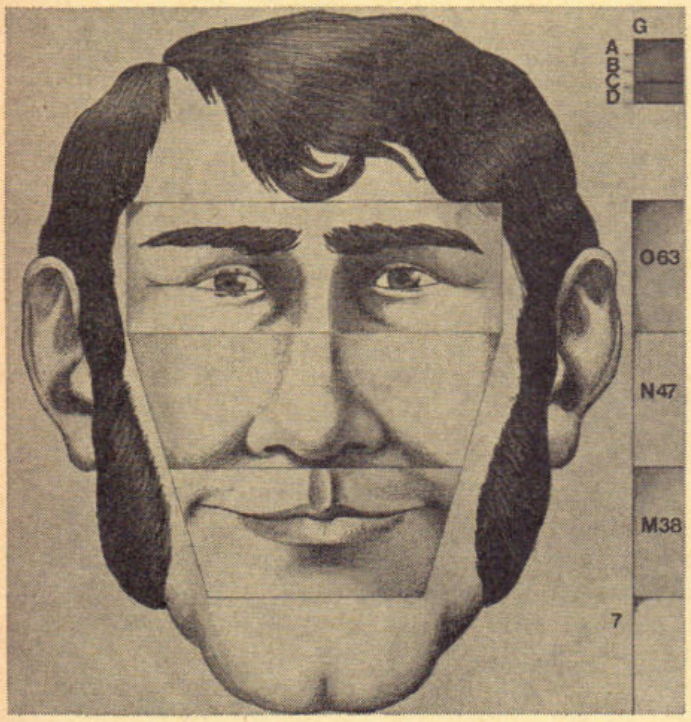

Johnny S. Verandert snel glasruiten in glasscherven en verdwijnt dan snel, beladen met buit, in de duistere nacht. De volgende morgen kunt u de schade opnemen. Een bezoek van ruitentikker Johnny kost u tijd en veel geld. Besluit uw ramen onbreekbaar te laten beglazen. Met Lexan. Want Lexan geeft Johhny S. geen schijn van kans. Gegarandeerd.

LEXAN®

helder als glas sterk als staal

Lexan is verkrijgbaar bij uw glashandel.

Bon Zend mij documentatie over Lexan onbreekbare beglazing.

Opzenden aan: Vink - Antwoordnr. 1 - Didam
Geen postzegel plakken.

Naam .....

Adres .....

Plaats .....

M. A. VINK B.V. - Didam - Telefoon 08362 - 81 11





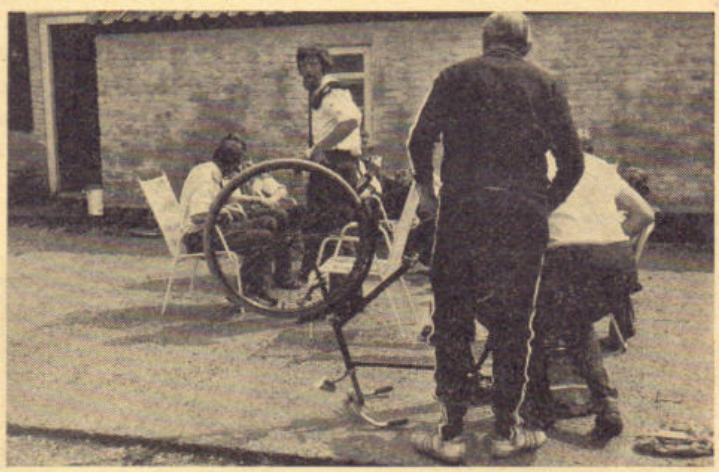





Foto's links van boven naar beneden:

Gedurende een reeks jaren voerde hij de „RP-schare" aan. Nu peinst hij blijkbaar in Groesbeek over een "come back". Majoor Th. v. Dolderen, vierde van links.

Deze RP-wandelaar had zich van een „particuliere verzorgster" verzekerd.

Bandenpech . . . ook dat kan in een wandelvierdaagse

In Groesbeek tracteerde burgemeester A. J. A. Baltussen (2e van rechts) op de traditionele oliebol met brandewijn.

★

Foto's boven en onder:

Beklimming van de „Col de Groesbèque"

„Dubbelrol" van Korps Rijkspolitie in 59ste Nijmeegse Vierdaagse

Tekst en foto's: J. J. H. v. Aerssen

Honderd en tien Rijkspolitie-wandelaars trokken op de laatste dag van de 59ste Nijmeegse internationale vierdaagse, onder stromende regen en (helaas) zonder muzikale begeleiding van de Rijkspolitiekapel, die het in verband met overbezetting en vakanties moest later afweten, zegevierend over de St. Annastraat.

➡



Stille werkers

Op datzelfde moment slaakten ruim tweehonderd andere rijkspolitiemannen, door de Algemeen Inspecteur van het Korps, generaaal W. M. Rehorst, in een radio-interview met Piet Grootendorst de "stille werkers" genoemd, een zucht van verlichting. Met de collega's van de Nijmeegse gemeentepolitie hadden ze een immens karwei opnieuw tot een goed einde gebracht.
Generaal Rehorst wees in zijn radiopraatje op de "dubbelrol" van het Korps Rijkspolitie bij dit grootste wandelfestijn ter aarde, daarbij de nadruk leggend en zijn waardering uitsprekend voor de mensen die er een week lang voor zorgen, dat niet alleen het wandellegioen ongestoord zijn gang kan gaan, maar dat ook het normale leven voortgang kan vinden. Zij brengen het vierdaagse-devies "want wij zijn één voor allen en allen zijn wij één" daadwerkelijk in de praktijk.
Voor hen geen applaus en geen bloemen. Daarom mogen ze vanaf deze plaats wel eens, figuurlijk gesproken, in de bloemetjes worden gezet.



Op het Groesbeekse „bergtraject" (3e dag) staken generaal W. M.Rehorst en de districtscommandant Nijmegen, kolonel P. J. Plattel, de lopers een hart onder de riem.





V.l.n.r.: Radio-verslaggever Piet Grootendorst, kolonel P. J. Plattel, generaal W. M. Rehorst en owmr. A. Folgerts, bureau voorlichting, Algemene Inspectie.



Dankzij deze „stille werker" kan ook de NOS-televisieploeg haar werk doen (Wychen, 2e dag).

Rp.org_RPM75_08_aug_nr.12_compri

column RP sport

Met ingang van september a.s. zullen 4 nieuw geslaagde sport-instructeurs praktisch gaan werken in ons Korps. De basis-opleiding zit er reeds op en thans bekwamen zij zich in het lesgeven van Judo.
De sportinstructeurs J. J. van Steijn en J. W. Willemstein gaan sport geven aan de C.O.M.E. terwijl W. Alta en J. W. de Looff in een der districten hun werkzaamheden zullen beginnen. Zij ontvingen hun opleiding te Hooghalen aan de School voor Militaire Lichamelijke Opvoeding waar hun op 15 mei j.l. het diploma werd uitgereikt in aanwezigheid van de directeur C.O.M.E. de Overste J. Schouten, en tal van andere genodigden.

Aantallen geslaagden K.L.V.-eisen

	1971	1972	1973	1974
District Groningen	18	20	21	13
,, Assen	26	24	29	17
,, Leeuwarden	37	34	13	22
,, Zwolle	—	1	28	34
,, Apeldoorn	30	25	21	23
,, Nijmegen	20	23	22	19
,, Utrecht	22	11	18	21
,, Amsterdam	2	6	7	6
,, Alkmaar	5	13	—	—
,, Den Haag	55	72	91	100
,, Dordrect	46	51	57	44
,, Middelburg	35	19	22	35
,, Breda	18	21	28	35
,, Den Bosch	31	19	25	22
,, Eindhoven	3	5	12	10
,, Roermond	—	—	—	—
,, Maastricht	17	21	18	13
A.V.D.	30	19	1	—
Dienst Luchtvaart	—	—	1	—
Kaderschool	—	—	—	—
C.O.M.E.	—	—	—	—
Opleidingsschool	15	9	9	9
Verkeersschool	—	—	—	—
Speurhondenschool	—	—	—	—
R.P. te Water	—	1	5	5
Veiligheids Dienst Koninklijk Huis	—	—	7	9
Alg. Inspektie	3	4	2	2
	413	398	437	439

Er uit!!

Dat in de nachtdiensten vaak de meest vreemde meldingen gedaan worden is ons politiemensen wel bekend. Zo ook te Heerhugowaard waar de nachtsurveillance werd aangesproken door een inwoner die meldde dat er een man bij hem in de voortuin in een stoel zat te slapen.
De surveillance keek en vond inderdaad wat gezegd was. Hij zei dat hij Abraham heette. Mogelijk dat zijn vrouw mot met hem kreeg en toen zei: „Jij er uit of ik". Hij ging toen...



Niet meer in de schuur

Op 12-5-1975 opende de Commissaris der Koningin in de provincie Zuid-Holland, tijdens zijn werkbezoek aan de gemeente Koudekerk a/d Rijn in tegenwoordigheid van de burgemeester, de heer C. M. van der Linden en de districtscommandant der rijkspolitie de kolonel P. Paul, het nieuwe postbureau aldaar. Hiermee kwam een einde aan de vreemde situatie dat de postcommandant bureau moest houden in zijn weliswaar moderne schuur.....

Foto: Technische Recherche Den Haag

Rp.org_RPM75_08_aug_nr.12_compri 212



Duivels

Niet altijd zijn duiven vrede-boden dat ondervonden politie-mensen te Nieuwerkerk a/d IJssel op 13 mei toen enige hokken moesten verdwijnen van het erf ener pottenbakker. Het was een reeds lang lopende kwestie die uitdraaide op verwijdering van de hokken zulks op last van de gemeente. Toen de opperwachtmeester Helmendag, v.v. groepscommandant op het erf verscheen liet de, pottenbakker zijn kunstwerken alleen en ging met enige duivenliefhebbers de opper te lijf. De opper (overigens een stevige jongen) kon onmogelijk alleen tegen de overmacht op en kreeg assistentie van de groep. Met rieken en stokken ging men de politie te lijf die zich na een korte maar hevige vechtpartij van het erf terug trok. Hetgeen in dergelijke situaties vaak het meest verstandige is.

Eureka

Twee jonge wachtmeesters te Moordrecht waren het zat het verkeer tijdens de spits op de drukke Rijksweg in hun gebied met arm en handbewegingen te moeten regelen en vonden een lichtbak uit.
Zij construeerden een bak, die achterin de G.S.A. geplaatst kon worden en waarvan de verlichting in de bak, zodanig is aangebracht dat de letters FILE, ONGEVAL en LINKS HOUDEN onafhankelijk van elkaar d.m.v. een schakelpaneel op het dasbord, in werking kunnen worden gesteld.



Deze wachtmeesters, t.w. W. J. Hitzert en C. J. Sleeuwenhoek hebben een en ander uitgeprobeerd op de Rijksweg en zijn puur enthousiast.

Foto: W. J. Hitzert

Rp.org_RPM75_08_aug_nr.12_compri

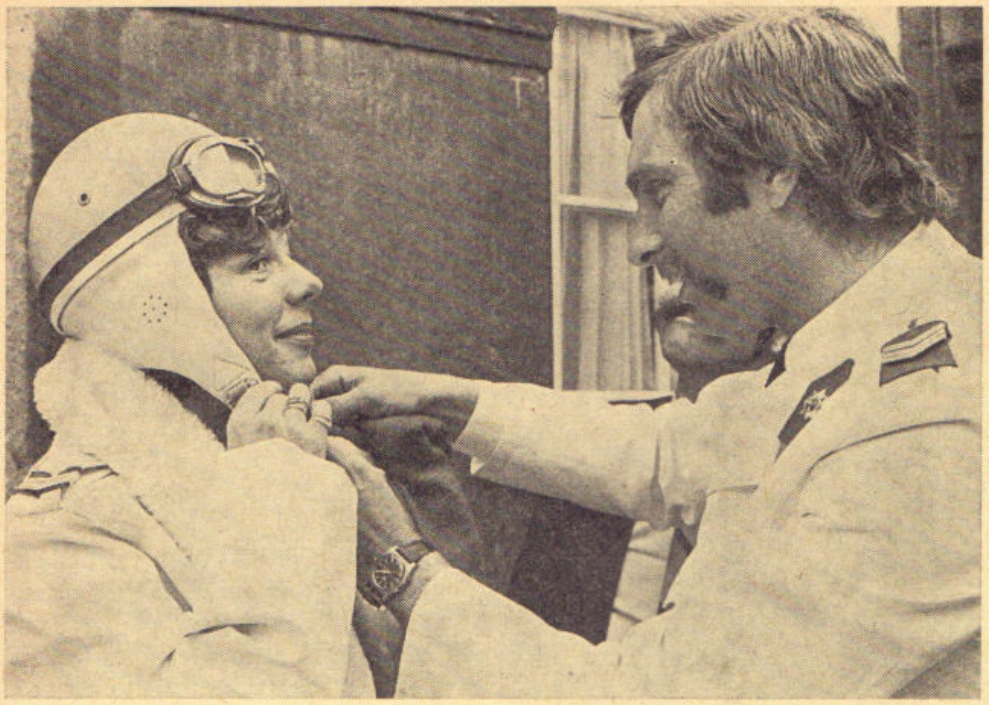

Kamer-bezoek

„Het gedrag van de gemiddelde weggebruiker is beneden peil". Aldus mevr. Drs. Neelie Smit-Kroes, lid van de 2e Kamer voor de V.V.D. tevens verkeersspecialiste. Deze uitspraak deed zij nadat zij op 27-5-1975 te gast was geweest bij de A.V.D. en een surveillance-rit in een Porche had gemaakt met de Wmr. 1e kl. J. Zwaan op de auto-snelweg.
Voorts had zij op de thuishaven van de A.V.D. een gesprek met de Commandant, de Overste A. C. Vogel over deze specialistische dienst, en bezichtigde zij de „stallen".
Op de foto het kamerlid voor de aanvang der rit.

Foto Peter Senteur



De nieuwe mobiele verlichtingseenheid van de Ondersteuningsgroep Algemene Verkeersdienst Rijkpolitie.

Foto: AVD, Driebergen

Aannemersbedrijf

Fa. Gebr. VAN MOUWRIK & CO.

voor onderhoud
en reconstructie van
Rijkswegen
en aanbrengen van
slijtlagen, bestratingen
en rioleringen

Steenweg 63
WAARDENBURG
Telefoon 04181 - 2 73

Voorkom inbraak

Wij beveiligen u d.m.v. een elektronisch bewakingssysteem tegen brand en inbraak.
Detectie-mogelijkheden d.m.v. radar, infrarood, closed circuit, rook, vuur en termische detectors.
Alarmering: akoestisch, optisch of stil alarm, hoog frequent of via de telefoonlijn.
Alarm-centrales met afstandsbediening
De bewakingstijd is naar keuze te programmeren.
Noodstroomvoorziening.
Het aansluiten van een foto-camera, enz. enz.
Montage en service door geheel Nederland en België. Hebben wij uw belangstelling gewekt? Mogen wij u dan uitnodigen geheel vrijblijvend uwerzijds, contact met ons op te nemen? U kunt het schriftelijk of telefonisch doen:

C.T.D. Electronics
Postbus 184, **Waalwijk**
Tel. 04160-34664

Aan onze RP-magazine abonnees

Het abonnementsgeld voor de 17e jaargang van september 1975 t/m augustus 1976 bedraagt f 22,50 incl. btw.
Begin september ontvangt u een accept-girokaart waarmee u de betaling kunt verrichten. Graag vragen wij uw medewerking om vóór 1 oktober over te maken. U bespaart daarmee veel extra administratie en kosten; u helpt daardoor mee aan ons streven om ondanks grote kostenstijgingen de abonnementsprijs zo laag mogelijk te houden.
Dank u!

Redaktie en uitgevers.

langs de weg gezien



In het Friese Veenwouden wordt kennelijk geen prijs gesteld op „zwemmende auto's". Getuige het bord, dat de „bevoegde autoriteit" langs de weg naar het zwembad liet plaatsen. Auto's die behoefte hebben aan een frisse duik zullen het dus elders moeten zoeken.

Foto Techn. Recherche, Groningen

even noteren: naam, adres en telefoon van uw info !

DISTRICT ALKMAAR
L. OTTEN, adj. alg. dienst
Bureau: Kennemerstraat 128, Alkmaar
tel. 02200 - 1 64 44 (thuis: 02207 - 1 17 87).

DISTRICT AMSTERDAM
B. ROOMER, adj. alg. dienst
Bureau: Sarphatistraat 110, Amsterdam
tel. 020 - 22 63 22 (thuis 02990 - 2 10 52).

DISTRICT APELDOORN
W. VAN MIDDELKOOP, owmr. v.a.
Bureau: Fauststraat 7, Apeldoorn
tel. 05760 - 1 33 44 (thuis Zwaalkolk 10, Wapenveld 05206 - 87 22).

DISTRICT ASSEN
F. SCHOLTEN, owmr. v.a.
Bureau: Beilerstraat 127, Assen
tel. 05920 - 1 77 77 (thuis: 05920 - 1 45 94).

DISTRICT BREDA
H. J. KLOEZEMAN, adj. alg. dienst
Bureau: Kraanstraat 5-b, Breda
tel. 01600 - 2 40 61 (thuis 013 - 67 01 81).

DISTRICT DORDRECHT
A. HUIZING, owmr. v.a.
Bureau: Achterom 83, Dordrecht
Postbus 174, tel. 078 - 3 31 88.
(thuis 01880 - 1 53 14).

DISTRICT EINDHOVEN
E. P. M. VAN DOOREN, owmr. v.a.
Bureau: Ekkerstraat 2, Eindhoven
tel. 040 - 51 20 38 (thuis: 040 - 6 27 91).

DISTRICT 's-GRAVENHAGE
Th. SPELT, owmr. DIR
Bureau: Koninginnegracht 45-46, Den Haag
tel. 070 - 46 94 20 (thuis: 01710 - 5 24 97).

DISTRICT GRONINGEN
H. J. KUIPER, owmr. v.a.
Bureau: Prof. Van Hallstraat 3, Groningen
tel. 050 - 13 35 42 (thuis: 05945 - 27 98).

DISTRICT 's-HERTOGENBOSCH
G. A. BOOT, plv. hoofd adm.
Bureau: Julianaplein 8, Den Bosch
tel. 04100 - 2 44 81 (thuis 04192 - 38 95).

DISTRICT LEEUWARDEN
J. OOSTING, adj. hfd. adm.
Bureau: Harlingerstraatw. 44, Leeuwarden
tel. 05100 - 2 23 45 (thuis: 05100-2 60 40)

DISTRICT MAASTRICHT
L. DAMEN, owmr. v.a.
Bureau: Stationsstraat 44, Maastricht
tel. 043 - 1 18 88 (thuis: 043 - 3 18 90)

DISTRICT MIDDELBURG
A. A. BLIEK, adj. alg. dienst
Bureau: Groenmarkt 14, Middelburg
tel. 01180 - 2 80 85 (thuis 01180 - 1 44 91).

DISTRICT NIJMEGEN
M. A. P. DIERCKX, off. 2e klas
Bureau. Arksteestraat 2, Nijmegen
tel. 080 - 22 82 73 (thuis: 08896 - 13 27).

DISTRICT ROERMOND
W. A. G. MEULENBERG
Burg. Huybenstraat 57, Horn,
tel. 04750 - 1 52 52

DISTRICT UTRECHT

DISTRICT ZWOLLE
C. A. v.d. HORST, owmr. DIR
Bureau: Wipstrikkerallee 169, Zwolle
tel. 05200 - 1 06 25 (thuis 05200 - 3 15 68).

RIJKSPOLITIE TE WATER
B. SCHMIDT, off. 1e kl. toegev.
Bureau: Westerdoksdijk 2, Amsterdam
tel. 020 - 6 33 11 (thuis 02977 - 2 70 75).

OPLEIDINGSSCHOOL HARLINGEN
G. M. KONING, docent-klasseleider
School: Kon. Wilhelminastr. 41,
tel. 05179 - 56 41.

OPLEIDINGSSCHOOL HORN
J. N. VAN KOOTEN, owmr. docent
School: Baexemerweg 1, Horn (post Baexem) tel. 04748 - 6 66.
Privé: Kalebosstraat 11, Grathem (L.).

OPLEIDINGSSCHOOL APELDOORN
Arnhemseweg 348, Apeldoorn
A. DE JONG, docent-klasseleider
school: tel. 05760 - 3 09 03, thuis 08338 - 23 23.

KADEROPLEIDINGSSCHOOL
B. M. van HARSKAMP, adj. docent
School: Sarphatistraat 110, Amsterdam

DIENST LUCHTVAART
L. MULLER, owmr.
Bureau: Schiphol, postbus 7577
tel. 020 - 17 45 12 (thuis 02977 - 2 69 03).

ALGEMENE VERKEERSDIENST
H. A. DE RUITER, owmr.
Bureau: Hoofdstraat 54, Driebergen
tel. 03438 - 42 12 (thuis 030 - 76 22 73)

ALGEMENE INSPECTIE
J. VAN LUINEN, adj.
Bureau: Versteegstraat 2, Voorburg
tel. 070 - 69 40 21 (thuis: 070 - 67 09 37).

VERKEERSSCHOOL RIJKSPOLITIE
F. KOCKELMANN, kapt. adj. dir.
Bureau: De Varenkamp, Bilthoven
tel. 030 - 78 48 48 (thuis: 030 - 78 49 45).

RESERVE RIJKSPOLITIE
D. G. VAN DE WITTE
St. Annastraat 26, Naarden
tel. 02159 - 4 25 79

Rp.org_RPM75_08_aug_nr.12_compri

Generaal Rehorst „antwoordt" oud-burgemeester Thomassen



Het in RP-Magazine (meinummer 1975) gedeeltelijk overgenomen interview uit het maandblad Mededelingen van de Vereniging van Hogere Politieambtenaren met de Rotterdamse oud-burgemeester W. Thomassen, over de toekomstige organisatie van de Nederlandse politie, heeft in het Korps Rijkspolitie nogal wat reacties opgeroepen. Voldoende aanleiding voor RP-Magazine om de Algemeen Inspecteur van het Korps hierover enkele vragen te stellen.

Interview J. J. H. v. Aerssen

RPm: Wat is uw algemene indruk van de door de heer Thomassen gedane uitlatingen?

Generaal Rehorst: na aandachtige lezing van het artikel moet ik eerlijk bekennen, dat ik mij over de uitspraken van de heer Thomassen niet weinig heb verbaasd. Maar daarnaast feitelijk toch ook weer niet, want het is de heer Thomassen — waarvoor ik een groot respect koester — ten voeten uit. Hij is een impulsief man, die fel van leer kan trekken en dan met zijn niet altijd even genuanceerde uitspraken wel eens de indruk wekt een „zwart-wit-kijker" te zijn. Hetgeen hij natuurlijk niet is. Op zichzelf vind ik die „zwart-wit-uitspraken" echter ook weer niet zo erg, daar zij tot een goede discussie kunnen leiden. Die grote waardering voor de heer Thomassen belet mij eigenlijk het interview, waarin naar mijn mening een aantal zeer zwakke plekken zitten, te analyseren.

RPm: Dat hebben wij daarom maar voor u gedaan, zonder dat hieruit nochtans de gevolgtrekking mag worden gemaakt, dat wij daardoor voor de oud-burgemeester minder waardering zouden hebben.
Deze analysering roept dus enkele vragen op, die we u toch gaarne ter beantwoording voor willen leggen.

Vindt u dat — zoals de heer Thomassen beweert — de grote gemeentelijke politiekorpsen bijstand moeten verlenen aan de Rijkspolitie? Wij dachten dat het juist andersom was

Generaal Rehorst: Ik moet inderdaad tot mijn spijt vaststellen, dat de heer Thomassen er op dit punt volkomen naast zit. Als ik denk aan de Asser TT, Zandvoort, de diverse bloemencorso's, grote sportgebeurtenissen, de troebelen in Amsterdam, de Haagse gijzelingsaffaires, om maar een paar calamiteiten op te sommen, dan blijkt daaruit toch wel duidelijk dat het juist de rijkspolitie is die — overigens van harte — steun verleent aan de gemeentelijke politiekorpsen. De laatste tijd is ook hier en daar de gemeentepolitie bij machte goede bijstand te leveren. Dit geschiedde al door de drie grootste gemeentelijke Korpsen.
Ik krijg de indruk dat er zich in het interview een soort „spraakverwarring" voordoet. Waarschijnlijk zit de heer Thomassen nog teveel vast aan zijn „Enschedese periode", toen inderdaad ook bij de rijkspolitie nog moest worden gewerkt met (te) kleine, praktisch los van elkaar opererende, eenheden. Maar dat is al jaren verleden tijd. De rijkspolitie heeft deze situatie opgevangen door onderlinge samenwerking in de (te) kleine groepen en samenwerking op districts-niveau, met ondersteuning van specialistische eenheden.
Op dit moment — in 1975 — is dus van te kleine eenheden bij de rijkspolitie geen sprake meer en het is bepaald niet zo dat de grote gemeentelijke politiekorpsen zouden moeten bijspringen om „rijkspolitie-eenheden

enige armslag te verlenen", zoals de heer Thomassen stelt.
Wel is er natuurlijk — gelukkig — onderlinge samenwerking en „bijstandsverlening" tussen rijks- en gemeentepolitie. Het zo coöperatieve Rotterdamse politiekorps mag daarvan zeker als een goed voorbeeld worden gezien. Maar dat is wel een geheel ander hoofdstuk.

RPm: De heer Thomassen verwijt de Rijkspolitie het bedrijven van politiek door, zoals hij zegt, „steeds opnieuw haar specifieke gedachte over de toekomstige politie te etaleren, waarbij de suggestie wordt gewekt alsof de komende gewestelijke politie slechts zou kunnen ontstaan door een reorganisatie van de Rijkspolitie". Wat is daarop uw commentaar?

Generaal Rehorst: Wij leven in een democratisch land, waarin iedereen vrijelijk zijn stem mag laten horen. Dit impliceert dat ook de politieambtenaar zelf mee mag praten over een toekomstige politie-organisatie.
En dat gebeurt dan ook. Zowel door de rijks- als gemeentepolitie en de onderscheiden vakbonden, waarbij uiteraard ook intern de meningen niet altijd eensluidend zijn. Als de heer Thomassen dat „politiek bedrijven" noemt, heeft hij gelijk. De beslissing over de organisatie van „de politie" is uitsluitend voorbehouden aan de volksvertegenwoordiging. Daar heeft de politie zelf geen enkele stem in. Ik zie het echter als volkomen normaal en zeker geen vorm van „politiek bedrijven" als die politie daarbij adviserend optreedt en waarschuwt tegen mogelijke gevaren die aan een bepaalde organisatie-vorm zouden kunnen kleven.
De bewering als zou de rijkspolitie de suggestie wekken, dat de komende gewestelijke politie slechts zou kunnen ontstaan door een reorganisatie van de rijkspolitie, laat ik gaarne voor rekening van de heer Thomassen. Ikzelf en ook anderen hebben wel gezegd dat de rijkspolitie al regionaal werkt.
Het zal u duidelijk zijn, dat ik de „suggestie" van de heer Thomassen dan ook met klem van de hand wijs.

RPm: De heer Thomassen komt tot de conclusie dat de rijkspolitie, als gevolg van een onduidelijk regeringsbeleid op dit stuk, aan een soort „zelfhandhaving" doet. Wat is daarop uw antwoord?

Generaal Rehorst: Achter een organisatie (Korps) gaan staan waarin men gelooft (en gelukkig zijn er met mij ook buiten het Korps Rijkspolitie velen die in dit Korps geloven), lijkt mij een goede zaak.
Niemand kan van ons verwachten, dat wij onszelf de nek omdraaien. Dat is echter heel wat anders dan „zelfhandhaving". Pleiten voor iets waarin men gelooft, is geen zelfhandhaving. Dat zou wel zo zijn als men tegen beter weten in een bepaald standpunt verdedigt. Daarvan is hier echter geen sprake. Het Korps Rijkspolitie mag zijn ingevolge de Politiewet opgedragen taak niet verwaarlozen in afwachting van een toekomstige reorganisatie maar dient zich — in tegendeel — optimaal voor te bereiden op en aan te passen aan de maatschappelijke ontwikkelingen.
Wel ben ik het met de heer Thomassen eens dat een politie-organisatie (welke dan ook) in een democratische samenleving gebonden moet zijn aan een bepaald bestuur. De bestaande „democratische overheid" moet contrôle op het apparaat kunnen uitoefenen. Geen enkel apparaat kan zonder een bepaalde contrôle goed functioneren. Ik kan in dit verband echter rustig verklaren dat geen enkel zinnig politieambtenaar *buiten contrôle wil*. Die contrôle dient in de bestaande organisatie te worden ingepast.

RPm: De heer Thomassen is van mening dat „gewestelijke politie" slechts kan ontstaan door een volledige integratie van rijks- en gemeentepolitie in grote gewestelijke politiekorpsen, die zich volledig zelf kunnen bedruipen en waarin geen plaats is voor allerlei extra diensten van buiten het gewestelijk korps, zoals porsche-groepen, overkoepelende recherche-teams, e.d. Bent u het daarmee eens?

Generaal Rehorst: Voor wat betreft het eerste deel zeer zeker. Dat bij een dergelijke organisatie rijks- en gemeentepolitie volledig in één Korps opgaan, lijkt mij een simpele zaak. Ik ben het echter volkomen oneens met de heer Thomassen, dat dan ook de „overkoepelende organen" zouden moeten verdwijnen. Een zich steeds meer ontwikkelend verkeer, criminaliteit en noem maar op, vallen alleen maar doeltreffend aan te pakken vanuit centraal opererende overkoepelende organen, die het geheel kunnen overzien. Zeker in een zo klein en overbevolkt landje als het onze. Het opheffen hiervan zou betekenen, dat de klok zou worden teruggezet en het is mijn heilige overtuiging dat bij een eventuele opheffing ervan deze organen er binnen de korste tijd weer zouden zijn.



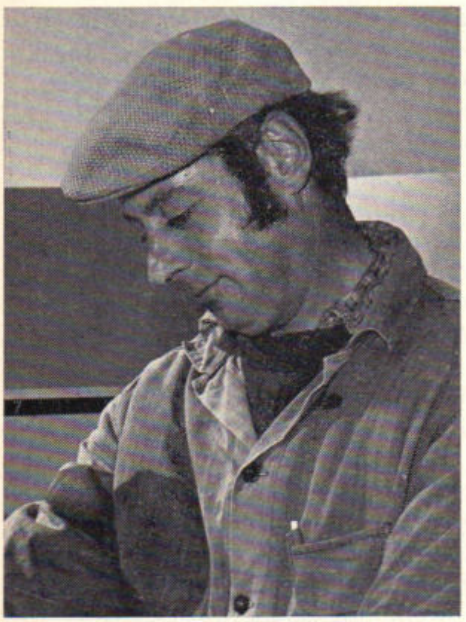



Kleding onthult meer van het innerlijk dan de drager denkt

De man tegenover u zwijgt. Toch vertelt hij over zichzelf. Want zijn manier van kleden, de keuze van jas, das of broek, verraadt meer over zijn innerlijk dan hij waarschijnlijk kwijt wil. Juist door zijn kleding geeft hij zich een beetje bloot. Psychologen hebben daar zo hun gedachten over.

Waarom dragen we eigenlijk kleren? Niet alleen voor de kou. En ook heeft de oorspronkelijke zin niets met het schaamtegevoel te maken, want schaamte is een gevoel dat pas op een betrekkelijk hoge trap van kultuur haar intrede komt doen. Toch droeg en draagt de primitieve mens enige kleding. Niet om de primaire en sekundaire geslachtdelen te bedekken, maar juist om ze duidelijk en pronkend te accentueren.

In de meer ontwikkelde kulturen is dat geleidelijk overgegaan in meer indirekte, gesublimeerde vormen van ringen en punten, die we vaak niet eens meer als zodanig herkennen.. Met name in de Verenigde Staten en West-Europa lijkt de primitieve vorm (tijdelijk?) teruggekeerd in de nauwsluitende mannenpantalons en de sexy damestruitjes, die duidelijk accentueren en suggereren, vaak zelfs onthullen.

De drager van mode wil herkend — en daardoor erkend — worden. "Jij gaat niet uit om te zien, maar om gezien te worden", verweet wijsgeer *Socrates* al 24 eeuwen geleden zijn lastige vrouw *Xantippe,* die zich bij een processie anders dan de andere vrouwen wilde kleden. Men kiest z'n kleding — vaak onbewust — om bij een bepaalde groep te horen en door de anderen van die groep (h)erkend te worden: als geslaagd zakenman, als studente, als artiest.

Navolging

De Brit *Herbert Spencer* poneerde jaren geleden de theorie, dat de beweging in de mode is ontstaan door de standen. Doordat de lagere standen de hogere navolgen, voelen deze zich — om zich van de anderen te blijven onderscheiden — gedwongen tot verandering in de mode, totdat ze weer worden ingehaald, enz. Tegenwoordig neemt men eerder aan, dat er mode-impulsen ontstaan in de hogere standen, uit de wedijver van de hogere geplaatsten en rijken onderling. Waar de standenindeling verdwenen is, blijven echter de modegevolgen. Het is nu niet meer de zgn.

Rp.org_RPM75_08_aug_nr.12_compri

upper class die de toon aangeeft, maar het zijn de internationale idolen van de nieuwe generatie: popmusici, filmsterren, fotomodellen, die in eerste instantie worden nagevolgd door een avant-garde van trendsetters: TV-vedetten, popartiesten en andere modebewuste tweeners.
Namen als *Brigitte Bardot, de Beatles, John Lennon, Twiggy, Mary Quant,* e.a. maakten zo mode-historie. Zo ontstonden de spijkerbroek, de minirok, de hotpants, de lange haardracht, de baarden. Het lijkt of we allemaal steeds meer op elkaar gaan lijken. Maar niets is minder waar. Progressieve jongeren herkennen elkaar onmiddellijk, evenals kunstenaars, zakenmensen of intellectuelen. In onze polariserende wereld wordt de kleding-van-nu juist aangewend om al die accentverschillen tussen progressief en conservatief, jong en oud, bourgeois en nonconformisme, geëmancipeerd en niet-geëmancipeerd aan te duiden.
Het is opvallend, dat het vooral de mannen zijn die — na zo lange tijd wars van modieus gedoe te zijn geweest — hun persoonlijkheid door hun wijze van kleding willen demonstreren. Om zich belangrijk of interessant te laten lijken.

De zakenman

Wie voor een 'succesvol zakenman' wenst door te gaan, kleedt zich met een keurig maatkostuum met vest, een tikje modieus maar vóór alles korrekt, smetteloos overhemd met

Het lijkt of we allemaal op elkaar gaan lijken. Maar dat is schijn....

bijpassende stropdas en pochette. Op de rever (links) een beschaafd-klein maar duidelijk zichtbaar insigne van Rotary, Round Table, Lions of andere club van flinke mannen, dat alleen maar plaats maakt voor een nog duurder statussymbool: de draagknoop van een verworven onderscheiding. De jas mag iets sportiefs hebben; dat geeft hem het aureool van de man-van-de-wereld, vliegend van

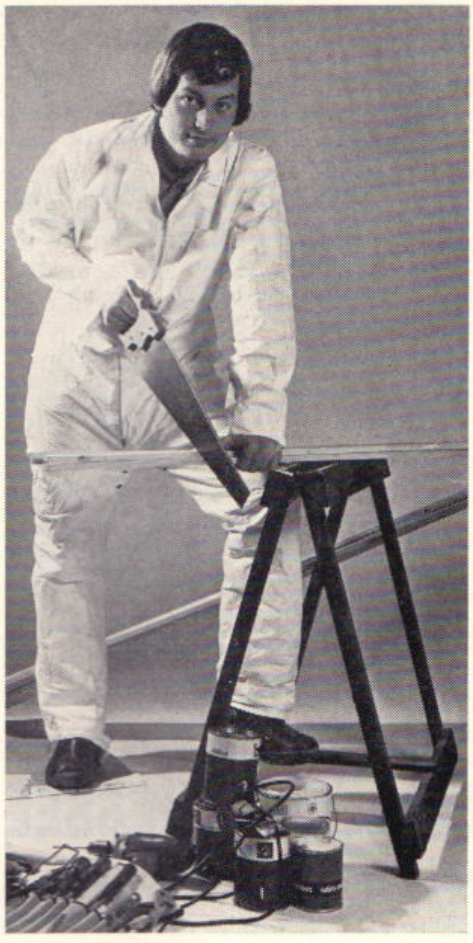

Hilton naar Hilton. Maar altijd in zijn linkerhand: het platte, zwarte diplomatenkoffertje dat hem onderscheidt van de gewone vertegenwoordiger of hbs-leraar.

Intellectueel

Wie er als een intellectueel uit wil zien, kleedt zich sophisticated. Alsof de mode je niet raakt. De belangrijkheid zit immers in het hoofd, nietwaar? Voor hem het liefst een grijze pak-de 'overall van de intellectueel". Verder geen fratsen; hooguit een mini-onderscheiding in het knoopsgat. En als het even kan: een zwarte paraplu, zo'n ouderwetse lange met houten handvat.

De kunstenaar

De kunstenaar trekt iets aan, waarmee hij nadruk legt op zijn individualisme. Daarin gaat de beeldend kunstenaar het verst, ook met zijn weelderige, vaak woeste haartooi. De toonkunstenaar, de musici, de acteur, kiest vaak de meer flashe kleding, zoekt het dikwijls meer in de opvallende overjassen of jasjes. Onder hen zijn veel modebewuste mannen, soms bij het fatterige af.

De student

De student vertoont zich even gevarieerd als er studierichtingen zijn. Van semi hippy-dracht via de jeans tot het driedelige kostuum. Waarbij men (althans in de Westeuropese steden) de meest extravagante nonmode meer bij de alpha-studenten aantreft en de keurige pijp-stropdas-vest verschijning eerder bij de a.s. juristen.

Welke betekenis geven psychologen aan een stropdas? Een knuppelparaplu?

De meest opvallende studenten zijn doorgaans die van de kunstacademies: de hyper-individuelen die zich soms zo exclusief en anders willen kleden dat zij zelfs de leden van hun eigen groep voorbijlopen.
Volgens de Brabantse modepsycholoog dr. G. A. Wit die de pocket schreef zijn veel studenten supersnobs. Zij zijn bereid zich in elk kostuum te steken; jurken, indianentooi of oud-Korea-uniformen, het deert hun niet, zolang men daarin maar de student blijft herkennen. Er is voor de student maar één taboe: de overall. Zelfs de meest geëngageerde studenten zie je op straat niet in een overall. Daar is de grens van zijn speel-terrein. Hij wil samen met de arbeiders op de barricaden, hij zou willen sterven voor de arbeiders, maar niet in een overall. "All people are equal (= gelijk), but are more equal than others . . ."

Waarom de stropdas?

Het meest dwaze en schijnbaar onuitroeibare in de mannenmode is de stropdas. Een volkomen onnut, ongemakkelijk en meestal lelijk lint, dat stevig om de hals geknoopt wordt, zodat de drager bij de geringste inspanning of warmte, benauwd aan z'n dasknoop begint te sjorren. Er zijn psychologen die de stropdas zien

als een penissymbool. De stropdas-van-nu zou precies dezelfde funktie vervullen als de peniskoker op West-Irian. Kleine jongens dragen zo'n koker niet, omdat ze nog geen heer behoeven te zijn. Pas op latere leeftijd krijgt hij zo'n koker of das. Het accentueert zijn heer-zijn. Een ornament dat hardnekkig blijft gehandhaafd, terwijl er geen enkele aanwijsbare reden voor is. De stropdas is niet meer dan een — zij het lastig — symbool: het uiterlijke teken van correctheid. Wie helemaal heer wil zijn, kleedt zich in een stemmig kostuum met vest, daaronder een wit overhemd èn de stropdas. Zelfs in warme landen blijven er op de heetste momenten mannen zo rondlopen. En in Europse nachtclubs is het zelfs verboden zonder stropdas binnen te gaan. Desnoods zonder keurig pak, desnoods in een bont hemd, maar nóóit zonder stropdas. Er zijn zelfs portiers die zo'n attribuut bij de ingang verkopen. Want alleen dasdragers zijn welkom. Kleren maken daar de heren.

Waarom de knuppelparaplu?

Nog zo'n fallus-symbool is de opvouwbare knirps, de knuppelparaplu, die vooral in West-Europa zo'n opgang heeft gemaakt. De reden is voor psychologen duidelijk. Met zo'n knuppeltje demonstreert de drager dat hij een auto bezit. En dat is voor zeer velen een belangrijk statussymbool. Niet in de Verenigde Staten, met z'n veel langere autotraditie.
Vandaar ook dat de knuppel er ook niet zo populair is geworden.
Een bijkomende bijzonderheid is, dat — hoewel uit onderzoek blijkt dat de knirps rechtstreeks door de gebruiker pleegt te worden gekocht — vrijwel geen enkele man zal bekennen dat hij dit ding zelf heeft gekocht. Welnee . . . altijd gekrégen.

Aannemingsbedrijf Gebr. VAN KESSEL n.v.

Rijksstraatweg 58 - GELDERMALSEN - Tel. 03455 - 14 49

- Het onderhoud van de Rijks- en Provinciale **wegen**
- Aanleg van Wegenbeplantingen
- Het leveren en aanbrengen van asfaltverhardingen
- Het aanbrengen van slijtlagen

AALSMEERS
Bloemencorso

Zaterdag 6 september 1975

onder het motto: **BLOEMEN VOOR AMSTERDAM**

wordt tentoongesteld in de Verenigde Bloemenveilingen "V.B.A." te Aalsmeer, Legmeerdijk 313

Vrijdag 5 september a.s. van 14.30 - 22.00 uur

Zondag 7 september a.s. van 11.00 - 18.00 uur

Bezoekt vooral de stands, waarin u informatie kunt ontvangen over de behandeling van bloemen en planten.

Entree (met programma) f 3,— (belangrijk voor publieke beoordeling der wagens); kinderen f 1.—.

Groepen van minimaal 20 personen krijgen 10% reductie.

Rp.org_RPM75_08_aug_nr.12_compri 220

nieuwe groeps-commandanten

Met ingang van 1 juni 1975 aangewezen als commandant van de verkeersgroep Apeldoorn adjudant K. U. Kroeze. Hij werd geboren op 13 februari 1919 te Finsterwolde en was sedert 1 mei 1960 geplaatst op de verkeersgroep Apeldoorn en sedert 1 september 1974 als plaatsvervangend groepscommandant.



Met ingang van 1 juni 1975 aangewezen als commandant van de recherchegroep Alkmaar adjudant A. G. Brouwer. Hij werd geboren op 21 september 1924 te Zeist en was sedert 1 augustus 1969 ingedeeld bij de districtsrecherche te Alkmaar.



Met ingang van 1 juni 1975 aangewezen als commandant van de groep Berkel en Rodenrijs adjudant J. Th. Ammerlaan. Hij werd geboren op 2 oktober 1920 te Zoeterwoude en was sedert 11 augustus 1973 plaatsvervangend groepscommandant te Pijnacker.



Met ingang van 1 juni 1975 aangewezen als commandant van de groep Ouder Amstel adjudant T. N. van den Berg. Hij werd geboren op 2 april 1919 te Uithuizermeeden en was sedert 31 januari 1970 plaatsvervangend groepscomandant te Ouder Amstel.



Ster van veiligheid

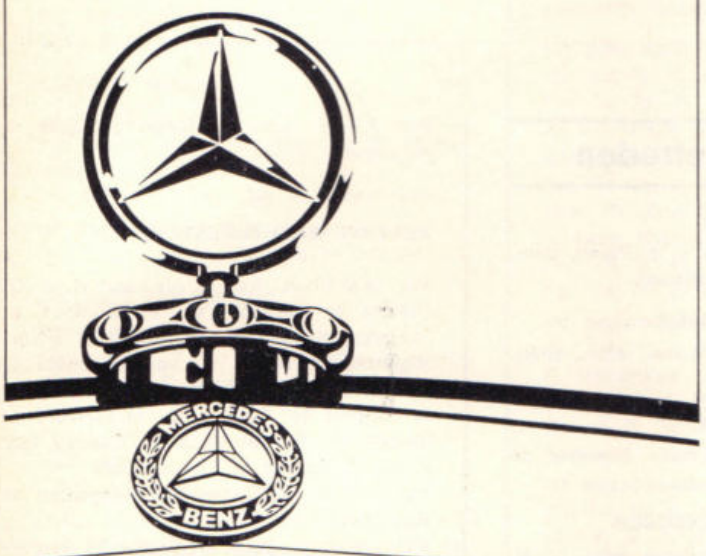

Imp. AGAM B.V., Reactorweg 25, Utrecht. Tel. 030-45 19 11.



OOK DE „RP 63"
dankt zijn verbluffende
vaareigenschappen aan de

SCHOTTEL-roerpropeller

de ideale voortstuwing en besturing voor
PATROUILLE-, DIRECTIE- EN WERKBOTEN

Uitvoerige inlichtingen worden verstrekt door

SCHOTTEL-Nederland b.v.

SATURNUSSTRAAT 89 - POSTBUS 809 - DEN HAAG
Telefoon 070 - 81 47 31

In Dalfsen bevordert voetbal vriendschap tussen jeugd en rijkspolitie



De prijsuitreiking aan de aanvoerders door burgemeester Volgers uit Dalfsen. Wmr. Klute geeft de prijzen aan de burgemeester. Adjudant Zelle roept de aanvoerders op.

Elk jaar - dit jaar voor de 16e keer - organiseert de groep Dalfsen van het Korps Rijkspolitie een groots opgezet voetbalfestijn voor de jeugd in de gemeente Dalfsen.
Onder leiding van rijkspolitiemannen van de groep Dalfsen en van enthousiaste collega's van de verkeersgroep Zwolle en andere onderdelen van het Korps, woonachtig in Dalfsen, rolde de bal 4 dagen lang over de velden van het sportpark "Gerner" te Dalfsen. Na afloop van de wedstrijdfinales gaven diverse moeders te kennen dat zij van voetbal niets afwisten, maar dat zij dit werk van de rijkspolitie "uit de kunst" vonden en dat de politie hun kroost een prachtige vakantie had bezorgd.
Een schoolhoofd gaf als zijn mening dat dit werk van de rijkspolitie voor de gemeenschap van grote waarde was.
Deze waardering van het publiek maakt dat deze toernooien niet meer zijn weg te denken uit de dorpsgemeenschap. De prachtige verzilverde wisselbeker was beschikbaar gesteld door mevr. Olthof, Officier voor Jeugdzaken in het district Zwolle.

RP personalia

ambtsjubilea

DISTRICT ALKMAAR

N. J. van Baar, owmr., Blokker,
25 jaar 17-6-'75

ALGEMENE VERKEERSDIENST

F. de Haan, adjudant, Driebergen,
40 jaar 22-6-'75

in dienst getreden

DISTRICT EINDHOVEN

Per 1-6-'75: L. J. J. M. v. d. Palen, adm. ambt. B 1e kl. te Eindhoven.

DISTRICT 's-GRAVENHAGE

Per 1-5-'75: J. A. de Ruiter, adm. ambt. C 3e kl. te De Lier.

DISTRICT GRONINGEN

Per 1-6-'75: K. Angerman, schrijver te Scheemda.

DISTRICT 's-HERTOGENBOSCH

Per 14-6-'75: W. G. Kolderie, wmr. 1e kl. te 's-Hertogenbosch.

ALGEMENE INSPECTIE

Per 1-6-'75: mej. F. M. J. Galema, adm. ambt. C 3e kl. te Voorburg.

OPLEIDINGSSCHOOL

Per 16-6-'75: H. J. Elsinga, rijksambt. III te Harlingen.

RIJKSPOLITIE TE WATER

Per 1-6-'75: T. Meijer, adm. ambt. C 3e kl. Staf distr. Amsterdam.

Per 1-7-'75: Chr. A. Ruijs, schrijver te Nijmegen.

RESERVE-WACHTMEESTERS

Per 15-6-'75: A. Aaij te Alkmaar; R. J. G. Pieters te Utrecht; W. P. Combee te 's-Hertogenbosch; A. H. Koops te 's-Hertogenbosch; R. P. A. van Miechem te Eindhoven; H. M. M. Gielen te Roermond; A. Ophoff te Zwolle; K. Middelveld te Zwolle; P. Tj. Altenburg te Leeuwarden; P. E. C. Bolink te Leeuwarden.
Per 1-7-'75: G. J. H. M. Buggenum te Roermond.
Per 1-8-'75: J. Baas, H. Breijer te Amsterdam; F. Zaman te Middelburg; B. de Koning, A. J. Kruijf, A. J. J. van der Lee te 's-Hertogenbosch; J. P. C. Gompel, G. L. den Hollander te Breda; H. O. Bressers, A. E. van der Heijden, L. L. E. Kuijten te Eindhoven; A. J. G. Dreessen, J. A. J. Jongkind, G. Ch. L. de Liège, R. M. Ruwette te Maastricht; A. M. J. M. Kersten, C. W. Th. Vissers te Nijmegen; J. J. den Broeder, J. P. Kooi, P. W. Niewold, A. O. Neumann te Groningen; J. Klaassens, H. Meinders, A. Venema te Assen; E. Talen te Leeuwarden.

bevorderingen

DISTRICT ALKMAAR

tot wachtmeester 1e kl.:
Per 1-7-'75: C. Joh. S. Wals te Zuid-Scharwoude; B. J. W. v. d. Heisteeg te Grootebroek; J. G. P. Brink te Opmeer.

tot adjudant:
Per 1-1-'75: J. Sierxma te Hoogwoud.
Per 1-6-'75: A. G. Brouwer te Alkmaar (rech. groep).

DISTRICT AMSTERDAM

tot opperwachtmeester:
Per 1-6-'75: Th. Vlok te Volendam .

tot adjudant:
Per 1-6-'75: T. N. van den Berg te Ouderkerk a/d Amstel.

DISTRICT APELDOORN

tot adjudant:
Per 1-1-'75: G. Urbach te Ermelo; H. W. de Jonge te Lochem.
Per 1-6-'75: B. G. Lammers te Apeldoorn.

tot opperwachtmeester:
Per 1-6-'75: H. G. Bruil te Warnsveld; O. A. M. Kok te Arnhem.
Per 1-7-'75: W. Schouwstra te Elburg.

tot schrijver A:
Per 1-6-'75: Tj. Bralts te Nijkerk.

tot wachtmeester 1e kl.:
Per 1-7-'75: J. Vermaas te Rekken; A. Vrielink te Putten; J. de Groot te Neede; A. J. Oolhorst te Nijkerk; G. J. Makkinga te Nunspeet.

DISTRICT ASSEN

tot opperwachtmeester:
Per 1-5-'75: H. Stolte te Assen.
Per 1-6-'75: J. Wever te Nieuw Buinen.

DISTRICT BREDA

tot adjudant:
Per 1-1-'74: H. H. Engelaar te St. Willebrord.
Per 1-5-'75: C. van Dijk te Papendrecht.

tot opperwachtmeester:
Per 1-6-'75: P. C. Deijkers te Dongen.

DISTRICT DORDRECHT

tot adjudant:
Per 1-1-'75: T. A. Scheurwater te Oud-Beijerland; T. Noordhoek te 's-Gravendeel.
Per 1-4-'75: K. L. Mossel te Dordrecht (staf distr.).

tot wachtmeester 1e kl.:
Per 1-7-'75: H. Koster te Poortugaal; J. van Dijk te Asperen; C. M. van Eden te Hellevoetsluis; L. C. van der Pols te Oostvoorne.

DISTRICT EINDHOVEN

tot adjudant:
Per 1-1-'75: S. M. Broere te Bladel; W. Klosten te Beek en Donk.

tat adm. ambt. C 2e kl.:
Per 1-4-'75: H. J. Luytelaar te Mierlo.

DISTRICT 's-GRAVENHAGE

tot adjudant:
Per 1-1-'75: G. J. Helmendach te Nieuwerkerk a/d IJssel; J. P. A. Voorthuis te De Lier.
Per 1-4-'75: D. van Randen te 's-Gravenhage.
Per 1-6-'75: N. G. Wijburg te 's-Gravenhage; J. Th. Ammerlaan te Berkel en Rodenrijs.

tot opperwachtmeester:
Per 1-4-'75: J. Albers, R. Meijer, T. Langerak allen te 's-Gravenhage.

tot wachtmeester 1e kl.:
Per 1-7-,75: D. J. Gemeiden te Sassenheim; A. Goeree te Wateringen; F. H. Wolsak te Wateringen; Th. Erents te Noordwijkerhout; M. N. v. d. Berg te Rijswijk (Z.H.); B. M. Keijzer te Rijswijk (Z.H.); A. den Ouden te Krimpen a/d IJssel.

DISTRICT GRONINGEN

tot fotograaf B 3e kl.:
Per 1-6-'75: J. M. Boer te Groningen.

tot opperwachtmeester:
Per 1-6-'75: J. Wever te Nieuw Buinen.

tot adjudant:
Per 1-1-'75: H. G. Straver te Marum.

DISTRICT 's-HERTOGENBOSCH

tot adjudant:
Per 1-1-'75: H. van Grevengoed te Rosmalen.

DISTRICT MAASTRICHT

tot adjudant:
Per 1-1-'75: W. Quaedvlieg te Valkenburg.
Per 1-4-'75: A. P. Wolfs te Maastricht.

tot opperwachtmeester:
Per 1-4-'75: J. J. van Noortwijk te Maastricht.

DISTRICT NIJMEGEN

tot adm. ambt. C 1e kl.:
Per 1-3-'75: G. Drent te Ulft.
Per 1-4-'75: H. Glaser te 's-Heerenberg; J. L. Pöttger te Wijchen.

tot adjudant:
Per 1-1-'75: J. B. H. Kloppenburg te Didam; C. Klok te Druten; G. J. Verbeek te Laag Keppel.
Per 1-4-'75: P. Hendriks te Nijmegen.
Per 1-6-'75: E. W. J. Ketelaar te Ulft.

tot opperwachtmeester:
Per 1-4-'75: J. D. Looi te Nijmegen; J. B. T. Hendriksen te Arnhem.
Per 1-6-'75: A. Reijne te Nijmegen; J. v. d. Heuvel te Rossum; J. A. v. d. Zalm te Brakel.

tot wachtmeester 1e kl.:
Per 1-7-'75: J. P. Dingelhoff te Geldermalsen; A. P. J. M. v. d. Brandt te Wijchen; H. van Tuijl te Rossum; T. B. H. Hensens te Druten; E. A. M. Hendriks te Nijmegen; W. O. Boer te Druten; G. W. van Alphen te Heteren.

DISTRICT ROERMOND

tot opperwachtmeester:
Per 1-4-'75: J. W. Visser te Herkenbosch.
Per 1-6-'75: P. Th. G. M. Pouwels te Kessel; H. Th. Gaal te Herkenbosch; A. A. H. Bosters te Herkenbosch.

tot adjudant:
Per 1-6-'75: Th. M. J. Mooren te Echt.

- wegenbouw
- industriebouw
- betonbouw
- betonmortel
- sportaccommodaties

bruil-arnhem

Driepoortenweg 22
Tel. 085 - 62 91 00*

DOORNBOS TRANSPORT n.v.

voor
bijzondere transporten
per dieplader
door
geheel Europa

ROTTERDAM
Breevaartstraat 3 - 5
Telefoon 15 50 66

ALGEMENE INSPECTIE

tot adm. ambt. B 1e kl.:
Per 1-6-'75: D. A. Hoogenraad te Voorburg.
tot schrijver A:
Per 1-3-'75: R. J. J. de Lange te Voorburg.
tot adm. hoofdambtenaar:
Per 1-4-'75: Tj. Veenstra te Voorburg.

ALGEMENE VERKEERSDIENST

tot adm. ambt. C 3e kl.:
Per 15-3-'75: C. M. M. Janssen-van Mulken te Driebergen (SAS).
tot adm. ambt C 2e kl.:
Per 1-4-'75: J. Freriks te Driebergen.
tot schrijver A:
Per 1-4-'75: mevr. J. van Ekeris-Kamerbeek te Driebergen.
tot wachtmeester 1e kl.:
Per 1-7-'75: H. te Nijenhuis te Driebergen (SAS); A. van der Smit te Driebergen (MSG).
tot adjudant:
Per 1-6-'75: J. Zwart te Driebergen.

OPLEIDINGSSCHOOL

tot rijksambt. I (i.v.d):
Per 1-4-'75: E. A. Vermeer te Apeldoorn.

VERKEERSSCHOOL

tot opperwachtmeester:
Per 1-4-'75: A. H. A. Bel; J. Zaagman; R. G. N. P. Bouwmeester; W. G. B. Morelissen allen te Bilthoven.
Per 1-6-'75: J. C. Verzijl; A. Eekhof; K. J. Koopman; C. W. van Dijk allen te Bilthoven.
tot wachtmeester 1e kl.:
Per 1-7-'75 P. P. Polderdijk te Bilthoven.
tot rijksambt. II (i.v.d.):
Per 15-6-'75: J. L. Steenbergen te Bilthoven.

VEILIGHEIDSDIENST KONINKLIJK HUIS

tot opperwachtmeester:
Per 1-6-'75: A. Serné te Soestdijk; S. Niewenweg te Soestdijk.

verplaatsingen

DISTRICT ALKMAAR

Per 9-6-'75: J. S. M. Houtenbos, wmr van Alkmaar (verk.gr.) naar Driebergen (SAS/AVD).

DISTRICT AMSTERDAM

Per 23-3-'75: F. W. van Laar, wmr. van Muiden (gr. Muiden) naar Amsterdam (rech.gr.); G. Siewers, wmr. van Volendam (gr. Edam) naar Amsterdam (rech.gr.).
Per 1-4-'75: J. A. de Bruin, rijksambt II van Bur. Intern. Beh. naar Staf distr. Amsterdam; G. Krom, rijksambt III van Bur. Intern. Beh. naar Staf distr. Amsterdam.
Per 16-5-'75: W. A. Smit, wmr. 1e kl. van Purmerend (det. R.P.) naar Balk (gr. Gaasterland, distr. Leeuwarden).
Per 17-5-'75: B. K. Lutgendorff, wmr. van Purmerend (gr. Purmerend) naar Noorden (gr. Nieuwkoop, distr. 's-Gravenhage).
Per 1-6-'75: J. A. H. van Velzen, adjudant van Amsterdam (staf distr.) naar Apeldoorn (staf distr.); D. Scholtens, wmr. 1e kl. van Zeevang/Oosthuizen (gr. Beemster) naar Norg (gr. Roden, distr. Assen).
Per 22-6-'75: K. F. Drieënhuizen, wmr. 1e kl van Castricum (gr. Castricum naar Kortenhoef (gr. 's-Graveland).
Per 27-6-'75: Chr. J. F. Westrik, wmr. van det. Purmerend naar Dronten (gr. Flevoland, distr. Apeldoorn).
Per 1-7-'75: C. J. H. Tibboel, wmr. 1e kl. van Nederhorst den Berg naar Schiphol (LUVA).

DISTRICT APELDOORN

Per 7-4-'75: E. L. Groeneveld, wmr. 1e kl. van Groenlo naar IJsselmuiden.
Per 16-4-'75: L. R. G. J. Zwart, wmr. 1e kl. van Dronten naar Lelstad.
Per 28-4-'75: J. H. Eldik, wmr. van Putten naar Driebergen.
Per 12-5-'75: J. A. P. Demmers, wmr. van Putten naar Leek.
Per 1-6-'75: J. Kolkman, wmr. 1e kl. van Heerde naar Olst; H. de Jonge, wmr. 1e kl. van Borculo naar Borne.
Per 9-6-'75: A. Vrielink, wmr. van Putten naar Apeldoorn; D. Honing, wmr. van Apeldoorn naar Amsterdam.

DISTRICT ASSEN

Per 1-6-'75: J. Wever, wmr. 1e kl. van Oude Pekela naar Nieuw Buinen; D. Scholtens, wmr. 1e kl. van Oosthuizen naar Norg.

DISTRICT BREDA

Per 1-2-'75: J. A. D. Lichtenberg, wmr. van Baarle Nassau naar Breda.
Per 1-5-'75: J. H. A. Houben, wmr. van Dongen naar Gravenmoer; C. van Dijk, owmr. van Raamsdonkveer naar Papendrecht; J. Schipper, wmr. I van Oud-Castel naar Dongen.
Per 1-6-'75: H. H. Engelaar, adjudant van Breda naar St. Willebrord; P. C. Deijkers, wmr. 1e kl. van Zundert naar Dongen; H. Dubbelman, adjudant van St. Willebrord naar Breda; P. C. J. de Jongh, owmr. van Zevenbergen naar Zundert.

DISTRICT DORDRECHT

Per 14-6-'75: M. J. W. Henzel, wmr. 1e kl. van Brielle naar Spijkenisse (R.P. te W.).
Per 1-7-'75: P. W. J. Gijtenbeek, wmr. 1e kl. van Meeuwenplaat naar Oud-Beijerland.

DISTRICT EINDHOVEN

Per 1-6-'75: F. van Driel, wmr. van Bergeijk naar Gorinchem; H. J. Verstappen, wmr. van Deurne naar Nijmegen.

DISTRICT 's-GRAVENHAGE

Per 28-4-'75: L. Witteveen, wmr. 1e kl. van Maasland naar Driebergen; B. Feddes, wmr. van Krimpen a/d IJssel naar Zwolle; M. Besse, wmr. van Rijswijk (Z.H.) naar Driebergen A.V.D.; F. Kammenga, wmr. van Rijswijk (Z.H.) naar Driebergen A.V.D.
Per 1-5-'75: J. Kuik, wmr. van Rijswijk naar Nieuwkoop.
Per 6-5-'75: J. S. P. Overgaag, wmr. 1e kl. van Nootdorp naar Wassenaar.
Per 17-5-'75: G. J. van der Zijden, wmr. 1e kl. van Voorschoten naar Reeuwijk.
Per 22-5-'75: M. Broer, wmr. 1e kl. van Leiderdorp naar 's-Gravenhage.
Per 1-6-'75: A. G. Vervoorn, wmr. 1e kl. van Pijnacker naar Neerijnen (COME); N. G. Wijburg, owmr. van Wateringen naar 's-Gravenhage; J. Th. Ammerlaan, owmr. van Pijnacker naar Berkel en Rodenrijs.
Per 14-6-'75: W. B. Mudde, wmr. van Sassenheim naar Vreeswijk.

ATTENTIE - GELD - THUIS - SERVICE

Vanaf f 1.000,— t/m f 100.000,— voor ieder zijn kontante koop.
Lopende lening kan worden ingelost, mits hierop geen achterstand.

akkoord in :
4 uur
Privélening

f 2.500,—	30 m	— f 108,—
f 5.000,—	42 m	— f 161,—
f 8.500,—	54 m	— f 221,—
f 15.000,—	60 m	— f 355,—

enkele voorbeelden:
24 uur
Woonverbetering

f 5.000,—	60 m	— f 125,—
f 10.000,—	72 m	— f 212,—
f 13.000,—	84 m	— f 246,—
f 15.000,—	96 m	— f 260,—

2e Hypotheken:
24 uur
met eigen woning

f 10.000,—	60 m	— f 267,—
f 20.000,—	120 m	— f 351,—
f 40.000,—	120 m	— f 701,—

Alle bedragen mogelijk.

Wettelijk tarief, eigen termijnkeuze, geen behandelingskosten.
Ook voor leasing van bedrijfswerktuigen, veestapel t/m f 500.000,—.
Vertrouwelijk en discreet, belt u als vele honderden voor u, 03410-1 44 23 / 1 67 10, Spec. kant.uren 13.30 - 20.00 uur.

JANSENS KREDIETKANTOOR, Uw Leenheer, Erkend en gemachtigd
Van Goorsweg 3, Hierden-Harderwijk.

Knip uit en bewaar.

DISTRICT GRONINGEN

Per 12-5-'75: J. A. P. Demmers, wmr. van Putten naar Leek.
Per 1-6-'75: G. van der Laan, wmr. 1e kl. van Wagenborgen naar Groningen; J. Wever, wmr. 1e kl. van Oude Pekela naar Nieuw Buinen.

DISTRICT 's-HERTOGENBOSCH

Per 1-1-'74: H. M. Krechting, wmr. van Berghem naar Nieland.
Per 6-5-'75: B. Poolman, wmr. 1e kl. van Werkendam naar Hulshorst (ber. gr.).
Per 1-6-'75: H. J. Buitenhuis, owmr van Rijswijk naar Woudrichem; J. Chr. Pellicaan, wmr. van Heusden naar Neerijnen; J. W. B. Huyting, wmr. van Boxmeer naar Neerijnen; G. van Munster, owmr. van 's-Hertogenbosch naar Amsterdam.

DISTRICT LEEUWARDEN

Per 1-5-'75: M. Haringa, wmr. 1e kl. van Giekerk naar Leeuwarden.
Per 16-5-'75: W. A. Smit, wmr. 1e kl. van Purmerend naar Balk.
Per 1-6-'75: H. Bolt, wmr. van Giekerk naar Grouw.
Per 9-6-'75: K. Rooks, wmr. van Leeuwarden naar Alkmaar.
Per 26-6-'75: K. Groen, wmr. van Vlieland naar Oosterend.

DISTRICT NIJMEGEN

Per 1-4-'75: A. Reijne, wmr. 1e kl. van Rozendaal naar Nijmegen.
Per 28-4-'75: J. R. J. Adema, wmr. van Nijmegen naar Beek.
Per 1-6-'75: J. van Beek, owmr van Weurt naar Terborg; J. van der Heuvel, wmr. 1e kl. van Zaltbommel naar Rossum; J. L. Eggenhuizen, schrijver A van Groesbeek naar Zetten.

DISTRICT ROERMOND

Per 23-5-'75: Th. P. B. Loeff, wmr. van Horst naar Mook.
Per 1-6-'75: P. Th. G. M. Pouwels, wmr. 1e kl. van Swalmen naar Kessel; H. Th. Gaal, wmr. 1e kl. van Belfeld naar Herkenbosch; Th. M. J. Mooren, owmr. van Maasbracht naar Echt; P. A. Lamers, wmr. 1e kl. van Roermond naar Belfeld.
Per 2-6-'75: H. J. Veldhuis, wmr. 1e kl. van Herkenbosch naar Roermond.
Per 22-6-'75: H. B. Klomp, wmr. 1e kl. van Nederweert naar Roermond.

DISTRICT UTRECHT

Per 22-5-'75: G. Vink, owmr. van Mijdrecht (gr. Mijdrecht) naar De Bilt (distr. inl. recherche).
Per 1-6-'75: H. Busser, owmr. van Maarn (gr. Doorn) naar Groenekan (gr. Maartensdijk); A. P. van Dam, wmr. van Rhenen (gr. Rhenen) naar Bilthoven (ber. gr.).
Per 9-6-'75: G. C. Pauw, wmr. van Maarssen (gr. Maarssen naar Bilthoven (verkgr.).

DISTRICT ZWOLLE

Per 1-6-'75: H. G. Bruil, wmr. 1e kl. van Vroomshoop naar Warnsveld;; A. W. Meussen, wmr. 1e kl. van Raalte naar Dalfsen.

ALGEMENE VERKEERSDIENST

Per 14-5-'75: B. J. Zinger, wmr. 1e kl. van Driebergen naar Nijmegen.
Per 1-6-'75: H. C. W. Keij, wmr. 1e kl. van Driebergen naar Amsterdam.
Per 12-7-'75: W. J. Biesma, wmr. 1e kl. van Grathem naar Assen.

RIJKSPOLITIE TE WATER

Per 1-1-'75: M. Wildschut, owmr. van Tiel naar Gouda.
Per 1-4-'75: Th. v. d. Veen, wmr. 1e kl. van Nijmegen (gr. Nijmegen) naar Nijmegen (meldkamer RP te W).
Per 1-5-'75: J. Slabbehoorn, owmr. van Maastricht naar Vlissingen.
Per 1-6-'75: B. H. K. Moerland, wmr. van Amsterdam (gr. A'dam III, distr. A'dam) naar Vinkeveen/Waverveen (gr. Vinkeveen/Waverveen, distr. Utrecht); J. Haasnoot, wmr. 1e kl. van Dordrecht naar Warmond; H. Danser, wmr. van Lobith naar Zwartsluis.
Per 14-6-'75: J. M. Konings, wmr. van Spijkenisse naar Drimmelen.
Per 15-6-'75: J. Schaap, wmr. van Terneuzen naar Vlissingen.
Per 1-7-'75: W. M. H. Albers, adm. ambt. C 3e kl. van Amsterdam (staf distr.) naar Amsterdam (gr. Amsterdam RP te W).

de dienst verlaten

DISTRICT ALKMAAR

Per 1-6-'75: J. C. A. Klop, owmr. te Enkhuizen; D. Pasma, adjudant te Alkmaar; G. J. Reus, wmr. 1e kl. te Bergen (N.H.).
Per 1-7-'75: K. de Boer, wmr. 1e kl. te Kleine Sluis; P. H. v. Huit, wmr. 1e kl. te Alkmaar.

DISTRICT BREDA

Per 1-6-'75: P. J. Helmons, owmr. te Diessen.

DISTRICT DORDRECHT

Per 1-7-'75: J. Teerds, wmr. te Zuid-Beijerland; A. M. van de Voorde, wmr. te Geervliet; J. N. Nodelijk, wmr. 1e kl. te Rozenburg.

DISTRICT 's-GRAVENHAGE

Per 1-5-'75: C. Bos, adjudant te Haastrecht.
Per 1-6-'75: C. P. H. Evers, wmr. 1e kl. te 's-Gravenhage; W. F. Boxma, adjudant te Berkel Rodenrijs.

DISTRICT GRONINGEN

Per 16-6-'75: H. Spier-Dijkstra, schrijver A te Groningen.

DISTRICT NIJMEGEN

Per 1-7-'75: L. Wildschut, adjudant te Buren.

DISTRICT ROERMOND

Per 1-6-'75: A. J. Schönlage, owmr. te Sevenum.

DISTRICT UTRECHT

Per 1-6-'75: A. Leautaund, wmr. 1e kl. te Oudewater.
Per 1-7-'75: E. de Wilde, wmr. 1e kl. te Loenen.

DISTRICT ZWOLLE

Per 1-7-'75: K. W. van Houten, wmr. te Wijhe.

ALGEMENE INSPECTIE

Per 1-6-'75: G. J. van Wijk, adm. ambt. C 3e kl. te Voorburg; A. F. Hogervorst, schrijver te Voorburg; mevr. W. J. E. Moolenaar-de Hilster, typiste A te Voorburg.
Per 18-8-'75: D. Minnema, adm. ambt. C 3e kl. te Voorburg.

ALGEMENE VERKEERSDIENST

Per 1-6-'75: P. W. de Vries, adm. ambt. C 3e kl. te Driebergen.

VEILIGHEIDSDIENST KONINKLIJK HUIS

Per 1-6-'75: R. Plaatje, adjudant te Soestdijk.

RIJKSPOLITIE TE WATER

Per 1-6-'75: mej. A. van Keizerswaard, schrijver A te Amsterdam.
Per 1-7-'75: J. E. Kuntzel, adjudant te Dordrecht; D. Stegers, wmr. 1e kl. te Amsterdam.

in memoriam



Adjudant
J. Spitters
Den Bosch
☆ 2-8-'17
† 1-6-'75



Wmr. 1e kl.
J. D. v.d. Werf
Alblasserdam
☆ 12-8-'20
† 8-6-'75



Owmr.
M. P. v. Dijk
Dordrecht
(verk.gr.)
☆ 20-8-'18
† 26-6-'75



Wmr. 1e kl.
A. van Soest
Lienden
☆ 30-3-'16
† 2-7-'75

Adm. amb. C 2e kl
J. Fluks
Groningen
☆ 3-1-'18
† 13-6-'75

Res. wmr. 1e kl.
Cornelis de Mik
gr. Krimpen
aan de IJssel
distr. s-Gravenhage
☆ 17-9-'33
† 13-7-'75

Res. wmr. 1e kl.
E. Geerlings
Groep Ruinerwold
distr. Assen
☆ 25-7-'17
† 28-7-'75

puzzel RP MAGAZINE

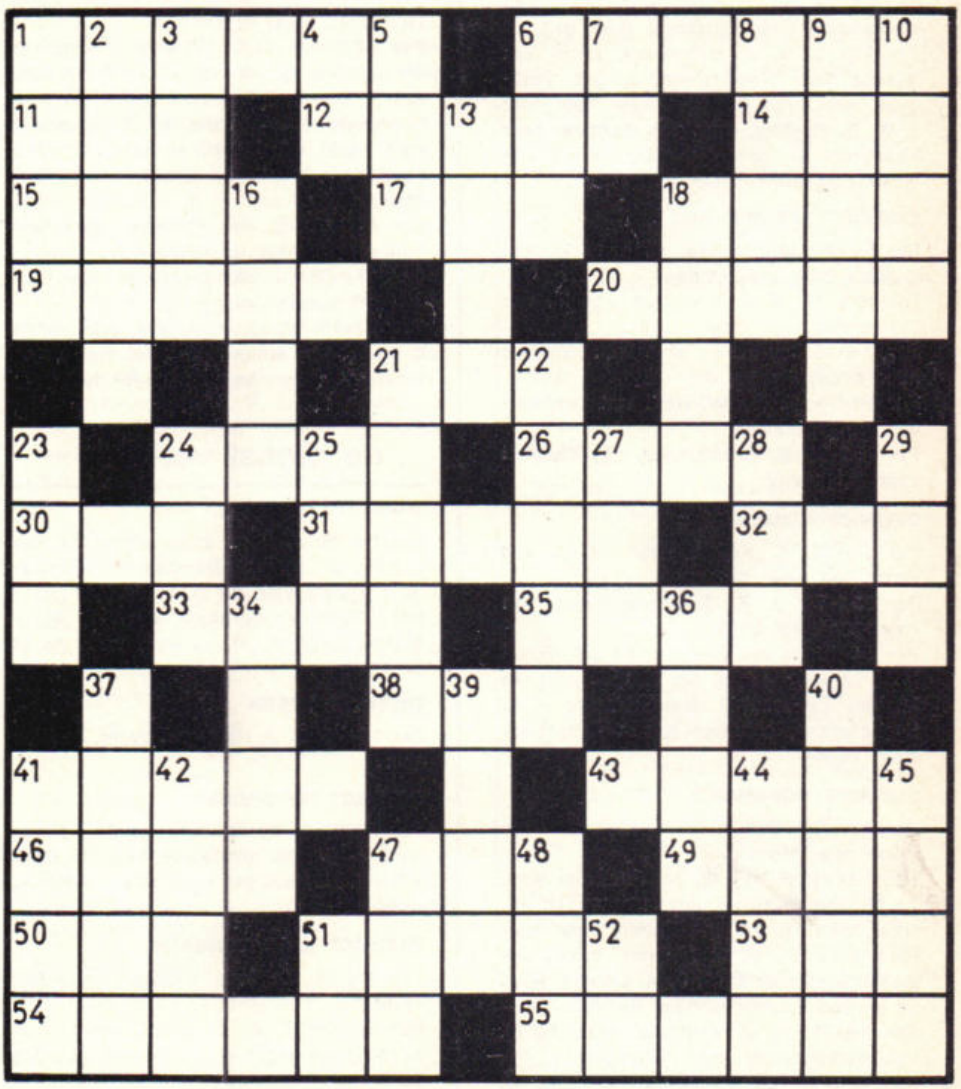

Horizontaal: 1. uitzicht in de toekomst, 6. grijpen, te pakken krijgen, 11. zoogdier, 12. biersoort, 14. plaats op de Veluwe, 15. rivier in Spanje, 17. geneesmiddel, 18. plas, 19. mannetjeshond, 20. groet, 21 zeepwater, 24. heel wat, 26. rivier in Spanje, 30. maand, 31 vóór alles, 32. gymnastiektoestel, 33. aanspreektitel van een koning, 35 vruchtbare woestijnplek, 38. zojuist, 41. meubelstuk, 43. vaartuigen, 46. ook, 47. slaapplaats, 49. graanpakhuis, 50. lof, 51. huidopening, 53. gelofte, 54. verhoogd terrein als zitgelegenheid, 55. spijl.

Verticaal: 1. putemmer, 2. matig, niet overvloedig, 3. tuinvak, 4. klasse, 5. kraantje, 6. huid, 7. voertuig, 8. zekere kleur, 9. ridder, 10. Romeins keizer, 13. wijze van betaling, 16. onzin, 18. brievenzak, 21. deel van een bruidsjapon, 22. vreemde munten, 23. familielid, 24. in het water levend dier, 25. alvorens, 27. bevel stil te houden, 28. vlaktemaat, 29. sneeuwschaats, 34. gedachte, 36. verenigingsgebouw, 37. kubieke meter, 39. bloedluis, 40. ingedikt vleesnat, 41. vlek, 42. rivier in Duitsland, 44. plaats in de Betuwe, 45. ongaarne, 47. bundel, 48. aanwijzend voornaamwoord, 51. lid van het gezin, 52. bijwoordje.

Oplossingen van deze augustus-puzzel gaarne inzenden voor 10 september a.s. (op briefkaart) aan: **Puzzelredactie RP-magazine, Brahmsstraat 9, Eerbeek.**

Onder de goede oplossers wordt weer een puzzelprijs van f 25,— verloot.

De oplossingen van de puzzels in het zomernummer van RP-magazine luiden:

Puzzel 1-A: RPMG = 6120 — Winnaar werd mevrouw J. Fopma-Wijbenga, Oranjestraat 55, Assen

Puzzel 1-B: AHA = 565 — Winnaar werd de heer C. Roth, Pr. Beatrixstraat 1, Oud Alblas

Puzzel 2 :Het „sleutelwoord": **Reken maar uit kei** — Winnaar werd de heer J. Kolf, De Schans 84, Hoornaar

Puzzel 3 : Het „sleutelwoord": **Dat zat dan zo** — Winnaar werd de heer J. Verhagen, Meidoornstraat 20, Sint Michielsgestel

RP MAGAZINE

EXPERIMENT MET STAGES

MAANDBLAD
VAN HET
KORPS
RIJKSPOLITIE

17e jaargang No. 1
SEPTEMBER 1975

DEZE MAAND

● Hoe was de politieambtenaar in de bezettingsjaren? ● Adspiranten ruiken aan de praktijk ● RP-kapel ging in Engeland de boer op (foto).



RP
MAGAZINE

MAANDBLAD
VAN HET
KORPS
RIJKSPOLITIE

17e jaargang
no. 1
september 1975

inhoud

RP-kapel succesvolle Engelandvaarder 4

Experiment van Opleidingsschool Apeldoorn 8

Hoe was de Nederlandse politieambtenaar tijdens de bezetting 12

INTERVIEW MET A.I.

Pers en politie hebben eigen verantwoordelijkheid . . 25

Zo zien kinderen de politie 27

VASTE RUBRIEKEN

Personalia 35

Nieuwe groepscommandanten . 34

Nieuwe wachtmeesters 31

Adressen van redactie en administratie 5

in dit nummer



Mensen waren beter dan hun organisatie

De Nederlandse politie-organisatie heeft geen glorieuze rol gespeeld in de bezettingsjaren 1940-'45. De eer werd gered door het verzetswerk van vele honderden individuele politiemannen; 123 kollega's betaalden daarvoor met hun leven . . . . . pag. 12

50 adspiranten een week stage

Adspiranten ruiken aan de praktijk

Tijdens hun opleiding in Apeldoorn hebben 50 adspiranten een week stage gelopen. Een experiment waar lang over is nagepraat. Indrukken en meningen van de betrokkenen op . . . . . pag. 8



It's a long way to Tipperary . . .

Weer was onze kapel op toernee, nu in Engeland, waar de politie-kapelanen vijf dagen de toon aangaven. Bij de boeren en voor de TV . . . . . pag. 4

RIJKSPOLITIEKAPEL: SUCCESVOL „ENGELANDVAARDER"

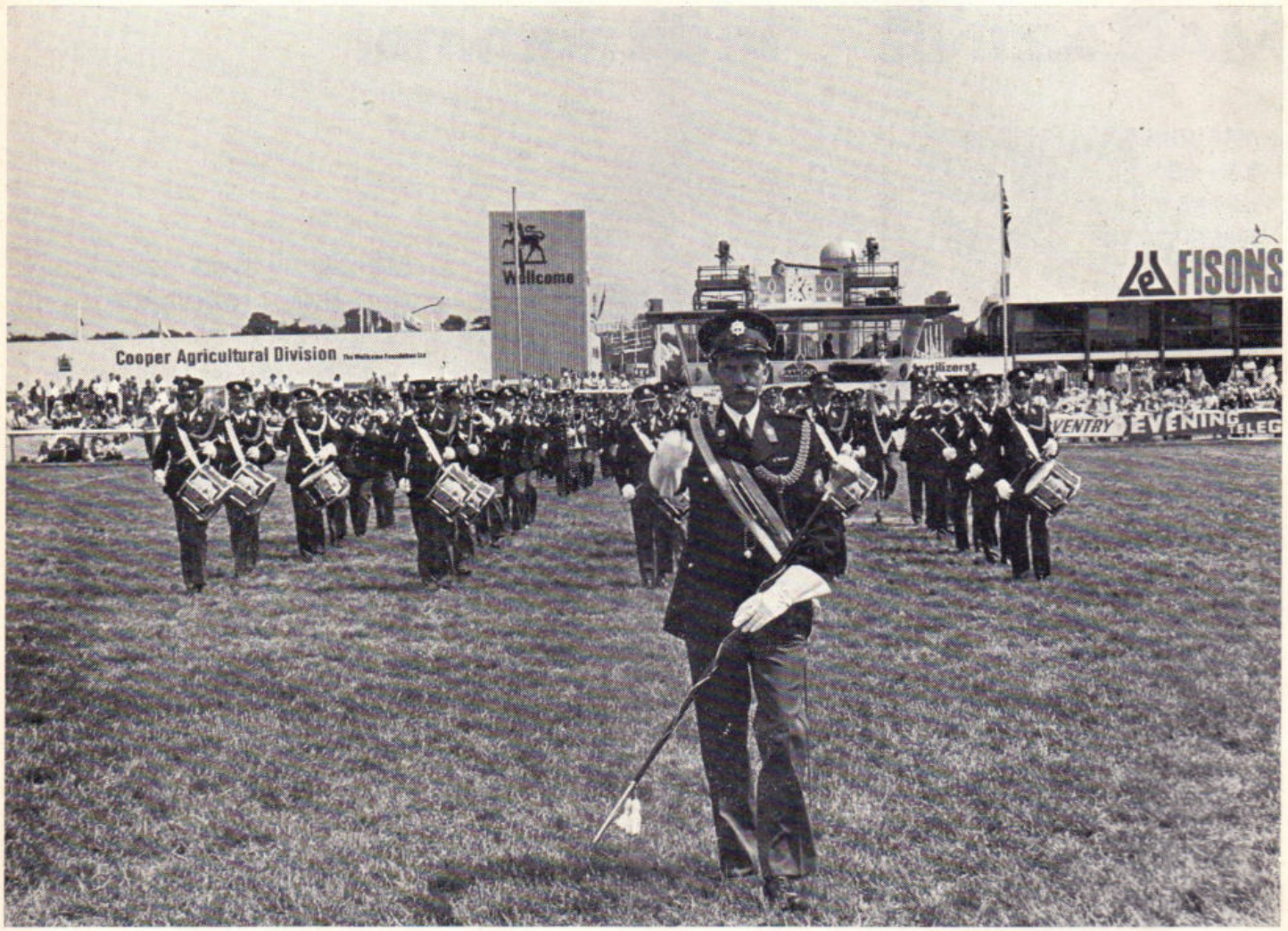

Wat in het verleden een dictator vergeefs probeerde, daarin slaagde wel de Rijkspolitiekapel. Stormenderhand "veroverden" onlangs 85 rijkspolitiemuzikanten, onder leiding van kapitein-dirigent Jan Schaap, het Britse Imperium.
Wat echter nog meer zegt: ze werden er zelfs met gejuich ontvangen. Maar wat wil je, als één Schaap over het Kanaal is . . .
Met welke middelen dit gebeurde en hoe het precies in zijn werk ging, vertelt in het hierna volgend artikel Ap Folgerts, die het allemaal van zeer nabij meemaakte.
Als lid van de Kapel, en als de nieuwe medewerker bij het bureau Voorlichting van de Algemene Inspectie.

Als de Rijkspolitiekapel Schiphol, het jarige Amsterdam en de aanzienlijk geslonken voorraden in de tax-free shops op het vliegveld achterlaat, is het nacht.

Transavia, de luchtvaartmaatschappij die het toch al vele hoofdbrekens had gekost deze vlucht te kunnen uitvoeren, had zich door middel van een drankje alreeds verontschuldigd voor de uiteraard niet geplande vertraging. Een aardige manier van verontschuldigen, vonden de 'Engelandvaarders'. Van 29 juni tot en met 3 juli zou de Rijkspolitiekapel, o.l.v. kapitein-dirigent Jan Schaap en opperwachtmeester-tambourmaître Berend Groeneveld en bestaande uit ongeveer 80 man, als enig uitgenodigd continentaal muziekkorps het muzikale middelpunt zijn op de Royal Agricultural Show

Rp.org_RPM75_09_sept_nr.01_compri

RP MAGAZINE

Maandblad van het
Korps Rijkspolitie

REDACTIERAAD:

J. G. W. Bär, Leeuwarden
(RP te water)

E. A. Boesaard, Apeldoorn
(primaire opleiding)

M. A. P. Dierckx, Nijmegen
(Ned. Politie Academie)

C. Doornhein, Driebergen (verkeer)

W. F. K. J. F. Frackers, 's-Gravenhage
(Directie Politie, Min. van Justitie)

P. K. de Geus, Amsterdam
(kaderopleiding)

J. A. Schuurmans, Maastricht
(recherche)

W. G. Schermer, Amsterdam
(dienst Luchtvaart)

L. A. J. Noordergraaf,
te Bodegraven (landgroepen)

H. L. van Harrevelt, Utrecht
(fotograaf B.P.V.)

REDACTIE-SECRETARIAAT:

J. J. H. van Aerssen,
Van Peltlaan 100, Nijmegen
tel. 080 - 55 13 39

EINDREDACTIE:

Koen Aartsma
Persburo AD, Postbus 399 Ede
tel. 08380 - 1 91 54

LAY OUT

LIMA-studio, Heerenveen

ADVERTENTIES:

J. G. Duyker,
Postbus 40 - Noordwolde (Fr.)
tel. 05612 - 5 41

UITGAVE

SB

Schaafsma & Brouwer
uitgevers - drukkers
Postbus 10, Dokkum
tel. 05190 - 23 21
Postgiro 03 31 11

★

Abonnementsprijs f 22,50 (incl. BTW)
per jaar bij vooruitbetaling.
Losse nummers f 2,50.

of England. Een show die jaarlijks wordt gehouden in Kenilworth, nabij Birmingham en Europa's grootste landbouw-, tuinbouw- en veeteelttentoonstelling mag heten.
Ruim 300.000 bezoekers werden geturfd op deze grootste en indrukwekkende, 25 landen over heel de wereld vertegenwoordigende tentoonstelling.
Ook ons eigen, in het buitenland nog steeds hardnekkig Holland genoemde, land was vertegenwoordigd. Voorzien van de, op de gekste plaatsen opduikende windmolens en het 'personeel' in de bekende Volendamse klederdrachten die wij eigenlijk ook alleen nog maar kennen van de ansichtkaarten, met Engelse tekst.
Waarom niet Nederland presenteren zoals Nederland is, vroeg ik in een naïve bui aan een 'hoge' van de Holland-stand:" Dit verkoopt beter", was

(Foto's: Alg. Verkeersdienst Rijkspolitie, P. van den Akker)



Kroonprins Charles neemt de nieuwste l.p. van de RP-kapel in ontvangst.
Links dirigent Schaap, rechts waarnemend voorzitter Provily.

Het optreden voor de Holland-stand.



z'n te verwachten antwoord.
De Rijkspolitiekapel kon zich presenteren zoals ze was en dat deed ze. Met een gemak alsof het dagelijks werk was draaiden zij hun shows op de doorgaans stampvolle 'Showground,' waar enkele ogenblikken daarvoor nog de beste stieren ter wereld den volke waren getoond. Een dergelijk optreden werd veelal voorafgegaan en gevolgd door een concert op de 'Bandstand' ergens op het tentoonstellingsterrein, en dat alles bij temperaturen die een duidelijk voorschot waren op de hittegolf die wij enkele weken later in de rest van Europa welkom mochten heten.
Ondanks de 'volle 'agenda' van de kapel, de soms grote hitte en het, naar het oordeel van sommigen, niet lekkere Engelse bier, werd er weinig tot helemaal niet gemopperd. Dat er niet gemopperd werd is voor het grootste deel te danken aan de uitstekende verzorging en huisvesting ter plaatse. Onze Engelse IPA-vrienden hadden werkelijk kosten noch moeite gespaard het Rijkspolitiekapelgezelschap het zo goed mogelijk naar de zin te maken: en daarin zijn ze volledig geslaagd.
De huisvesting in de University of Warwick met z'n continental-breakfest, de overige maaltijden in de Orangery, een 'Buiten' nabij het tentoonstellingsterrein en de dagelijkse begeleiding zijn zonder overdrijving uitstekend geweest.
Dat de voorbereidingen voor de organisatie van een dergelijke manifestatie omvangrijk is kunt u zich wellicht voorstellen. Dat weten in elk geval de mensen van het Bureau Niermeijer (tijdens de reis vertegenwoordigd door de lieftallige stagiaire Anita van Wordragen) en Theo Leenders, hoofd Regionale organisatie van Veilig Verkeer Nederland, die door zijn nog steeds officiële banden met de IPA, eveneens belangrijk voorbereidend werk heeft verricht.
Maar ook het bestuur van de Rijkspolitiekapel, onder voorzitterschap van ad-interim voorzitter kapitein L.





Rp.org_RPM75_09_sept_nr.01_compri



A. Provily, weten wat het betekent 85 man op deze manier in beweging te brengen.
Wat zal ik u verder nog over deze reis vertellen: dat wij vinden dat het een succes is geweest zal u inmiddels niet zijn ontgaan.
Enkele hoogtepunten wil ik u echter niet onthouden:

— een joviaal ontvangst met feestavond door onze Engelse collega's in The Headquarters in Coventry, voorafgegaan door een bezoek aan Coventry.
— een liefdadigheidsconcert in The Civic Hall van Bedworth waarna een ontvangst door de burgemeester en zijn echtgenote.
— een 'Hollandse avond' op de Universiteit.
— aanbieding van onze nieuwste l.p. aan prinses Margaret en Prins Charles.
— een gezamenlijk optreden op de Bandstand met The Queens own Husars, een Engelse beroepskapel die ook zijn muzikale medewerking aan de tentoonstelling verleende.
— een optreden voor de Hollandstand, waarna een ieder een echt Hollands pilsje kreeg aangeboden.
— een radiouitzending van B.B.C. Birmingham, met muziek van de l.p. 'Van eigen bodem' en een interview met kapitein-dirigent Jan Schaap.
— een halve dag sight-seeing in Stradford-on-Avon, de geboorteplaats van Shakespaere, waar velen van de gelegenheid gebruik maakten wat presentjes voor thuis te kopen en van die vermoeienissen uit te rusten in een echte Engelse pub.

Tenslotte kun je je afvragen of deze hele trip wel in de juiste verhouding heeft gestaan tot b.v. de kosten, het niet beschikbaar zijn van de mensen in de dienst, de moeite die het kost om iets dergelijks te organiseren, etc. In deze tijd waarin alles wat gebeurt of niet gebeurt gemotiveerd moet worden, lijkt het dan ook wat hypocriet alleen te jubelen over een dergelijke trip zonder bij dit aspect stil te durven blijven staan. Toch ga ik, die terecht subjectiviteit verweten zal worden, de eerste vraag met een volmondig JA beantwoorden.
Niet omdat veel belangrijkere mensen dan ik dat al hebben gedaan, doch omdat ik erbij geweest ben.
De manier waarop hier Nederland werd gepresenteerd was correct en representatief. Dat wij naast een Nederlands orkest ook nog van de Rijkspolitie waren, doet het mes alleen maar aan twee kanten snijden.
Als je met buitenlanders spreekt, komt de geüniformeerde Nederlander er over het algemeen niet zo best af. Dat is met één optreden van de Rijkspolitiekapel in Engeland beslist niet terug te draaien.
Doch ieder lid van de Rijkspolitiekapel is er zich daar van bewust geweest wat er van hem zowel qua uiterlijk en omgang als wel qua muzikale prestatie werd verlangd. De deuk in onze ietwat gehavende reputatie hebben wij, naar ik hoop weer wat opgevuld.

A. Folgerts.

Voorkom inbraak

Wij beveiligen u d.m.v. een elektronisch bewakingssysteem tegen brand en inbraak.
Detectie-mogelijkheden d.m.v. radar, infrarood, closed circuit, rook, vuur en termische detectors.
Alarmering: akoestisch, optisch of stil alarm, hoog frequent of via de telefoonlijn.
Alarm-centrales met afstandsbediening
De bewakingstijd is naar keuze te programmeren.
Noodstroomvoorziening.
Het aansluiten van een foto-camera, enz. enz.
Montage en service door geheel Nederland en België. Hebben wij uw belangstelling gewekt? Mogen wij u dan uitnodigen geheel vrijblijvend uwerzijds, contact met ons op te nemen? U kunt het schriftelijk of telefonisch doen:

C.T.D. Electronics
Postbus 184, Waalwijk
Tel. 04160-34664

Voor het bepalen van wiel- en asdrukken
de uiterst betrouwbare
LOADOMETER

2 typen wieldrukmeters voor voertuigen:

a) met een weegbereik per wieldrukmeter tot 10.000 kg
en
b) met een weegbereik per wieldrukmeter tot 30.000 kg

Voor de Benelux:
B.V. Technische Handel Mij.
AKKERMAN & CO
Mercuriusweg 20
'S-GRAVENHAGE
Telefoon 070 - 85 43 00*

Experiment van opleidingsschool Apeldoorn

ADSPIRANTEN RUIKEN AAN DE PRAKTIJK

Na een lange periode van zorgvuldige intensieve voorbereiding is aan de opleidingsschool van het Korps Rijkspolitie te Apeldoorn een proef genomen met stages voor adspiranten. Twee klassen (in totaal 50 leerlingen) togen na zes maanden theoretische opleiding gedurende een week de praktijk in. Na afloop van het experiment werd de balans opgemaakt. Zowel de werkgroep als de bij de stages betrokken groepscommandanten en adspiranten zetten hun bevindingen op papier, discussieerden met elkaar en trokken hun conclusies. RPm-redacteur, J. J. H. van Aerssen vroeg een aantal betrokkenen naar hun indrukken

Waarom stage?

De eerste opleidingsperiode van zes maanden bestaat vrijwel uitsluitend uit theoretische vorming.
De praktijklessen (zoals verkeersregeling, politieel optreden, contact met publiek e.d.) komen pas in het tweede halfjaar aan de orde. Maar ook dan overheerst de theorie. De ervaring heeft geleerd, dat de adspirant zich als gevolg hiervan meestal een onjuiste voorstelling maakt van datgene wat hem in de praktijk te wachten staat. Veel zaken en aspecten blijven door tijdgebrek en andere oorzaken onaangeroerd. Eenmaal in de praktijk wordt de adspirant geconfronteerd met dingen waar hij nog nooit iets van gehoord of gezien heeft, zoals: het invullen van imprimé's en stastistiekformulieren, het werken met snelheidscontrole-apparatuur, aanrijdingen, enz. Meestal kan hij niet of nauwelijks typen. Hij maakt kennis met onregelmatige diensten, begeleiding door de mentoren en een aantal andere zaken, die hem totaal vreemd zijn. Dat alles leidt niet zelden tot een groot gevoel van onbehagen en zelfs tot frustraties.
Het doel van de stage is enerzijds de adspirant enigszins vertrouwd maken met de praktijk en anderzijds de praktijk vertrouwd maken met de komst van een jonge collega.

Wat is de betekenis van stage voor een adspirant? Volgens de werkgroep is dit:

a. het vormen van teamgeest en betere motivatie;
b. tegemoetkoming aan een stuk verlangen naar de 'werkelijkheid';
c. het leren onderscheiden van het 'hoe en waarom';
d. wegwerken van aanwezige manco's;
e. kennis maken met publiek, leiding, mentoren en collega's.

Kort samengevat: de adspirant ont-

De werkgroep die de stage-proef aan de opleidingsschool te Apeldoorn heeft voorbereid, was als volgt samengesteld:
Majoor J. Veneman, luitenant R. N. J. van Slooten, adjudant A. de Jong, adjudant T. Walhout, opper M. P. Meyer, opper T. J. Wekking en de heer P. P. Hagenbeek, didactisch-pedagogisch stafmedewerker.


P. P. Hagenbeek


A. de Jong


M. P. Meyer


R. N. J. v. Slooten


J. Veneman


T. Walhout


T. J. Wekking

moet datgene wat de praktijk vraagt t.a.v. zijn toekomstige werkzaamheden. De stageperiode maakt hem (enigszins) wegwijs in de warwinkel van praktische obstakels, die naar gelang de structuur van de groep aanmerkelijk kunnen verschillen.
Stage betekent een beter en eerlijker voorlichting en leidt tot een betere onderlinge verstandhouding tussen praktijk, school en adspirant.
De adspirant heeft 'de sfeer geproefd' en krijgt een juistere voorstelling van zijn toekomstig beroep. Bovendien zal hij de op de school opgedane theorie kunnen herkennen, onderkennen en onderschrijven.

WERD AAN DE VERWACHTINGEN VOLDAAN?

**Wat verwachten de adspiranten die aan het experiment 'stage tijdens de opleiding' deelnamen?
Hier volgen 17 vragen, die de vijftig leerlingen zich vóór het begin van de stageweek hadden gesteld. Na afloop bundelden zij hun conclusies in de achter de vragen opgenomen antwoorden.**

Hoe zal de werksfeer en de onderlinge verhoudingen tussen de mensen op de groep zijn?
Goede werksfeer. Goede collegialiteit. Weinig verschil tussen rang en stand (weinig voelbaar / soepel).
Goed opgenomen in de groep.

Zullen we het geleerde op de groep herkennen en toepassen? Komt het overeen met dat van de school?
Het op school geleerde in grote lijnen in de praktijk herkend. De kennis van de bevoegdheden is wel vereist, maar wordt in de praktijk soepeler toegepast.

Hoe zal het publiek op mij overkomen en ik op het publiek?
Het publiek ziet ons voor "vol" aan. Er gaat gezag uit van het uniform. Men heeft respect voor de politie.

Zal de verwachting die ik van de politie heb uitkomen?
Onze verwachting die we van de politie hadden is uitgekomen. Nieuw en beter beeld van politiewerk.
Men is minder stipt m.b.t. uiterlijk voorkomen.

Zal ik na de stageweek nog steeds gemotiveerd zijn?
Door de stageweek meer gemotiveerd.

Misschien zal die week bepalend zijn voor de keuze tussen landgroep-verkeersgroep, e.d.
De stageweek was bepalend voor de keuze. Nu liefst naar landgroep.

Hoe zal de opvang en de begeleiding zijn in de stageweek?
De opvang en begeleiding was optimaal.

Staan de collega's van de groep nog positief tegenover hun taak?
In het algemeen staat men positief tot zeer positief tegenover zijn taak. Een enkele uitzondering daargelaten.

Wij verwachten, dat wij als collega mee mogen doen.
Binnen het kader van de mogelijkheden werden we voor "vol" aangezien en mochten we voor "vol" meedoen.

Hoe zal de onderlinge samenwerking zijn tussen recherche-landgroep, enz.
Samenwerking tussen onderdelen van het Korps, gemeentepolitie en Koninklijke Marechaussee was goed.

Hoe komt de onregelmatige dienst op mij over?
Voor zover door ons beoordeeld kon worden, kwam het gunstig over.

De verwachting bestaat dat de mensen op de groep zich in de stageweek mooier zullen voordoen dan anders.
Voorzover we dit konden beoordelen, deden zij zich niet mooier voor.

Wordt de dienst per ULM-GSA-KSA en te voet uitgeoefend en maken we dit mee?
Men gebruikt tijdens de dienst overwegend de auto.

Komen op de groep zaken voor, die wij er niet hadden verwacht?
Op school zou méér tijd besteed moeten worden aan behandeling van aanrijdingen.

Hoe ligt de verhouding in de praktijk tussen pardonneren en bekeuren?
Er werd meer gepardonneerd dan we verwachtten.

Bestaat er een taakverdeling of is er veel specialisatie t.a.v. het politiewerk op de groep? (Vaste mensen voor bepaalde zaken?)
Iedereen draait alle diensten mee, met uitzondering van de groepsrechercheur.

Worden er op de groep dienstbesprekingen gehouden en zo ja in welke regelmaat en t.a.v. welke feiten?
Wel dienstbespreking. Regelmaat verschillend per groep.

Rp.org_RPM75_09_sept_nr.01_compri 234



Een aantal van de bij het stage-experiment betrokken groepscommandanten in conclaaf.

GROEPSCOMMANDANTEN ERVOEREN STAGE ALS ZEER WAARDEVOL

Wat zeggen praktijkmensen, met name de betrokken groepscommandanten van het experiment? Het bijkt dat zij de stage unaniem als „positief" hebben ervaren.

Over de tijdsduur (één week) liepen de meningen uiteen. Enkelen vonden deze periode te kort, anderen achtten één week voldoende. De laatsten zagen de stage als een "ruiken aan en proeven van de praktijk".

Ook over de extra belasting van het personeel op de groep oordeelde men verschillend. Werd enerzijds de stage niet als een extra verzwaring voor de groep ondervonden, anderzijds vond men dit wel. In het laatste geval bleek het personeelstekort een belangrijke rol te spelen.
Allen zonder uitzondering bestempelden echter de stage als nuttig en zeer waardevol.
De vraag of er bij het experiment ook negatieve kanten aan het licht waren getreden, werd ontkennend beantwoord.
Wel was bij deze en gene de vrees aanwezig, dat mogelijk de adspirant een iets te optimistisch beeld van de praktijk zou kunnen krijgen, daar hij deze tijdens de stage-periode niet in zijn volle omvang kan ervaren.
Als duidelijk positieve punten werden o.m. naar voren gebracht:
de mogelijkheid van de leerling de theorie aan de praktijk te toetsen, (hetgeen naar het oordeel van de groepscommandanten een stimulans kan betekenen bij de verdere studie) en het herkennen van de praktijk, waardoor hij zich eventueel tot de landgroep aangetrokken gaat voelen.
Vinden de groepscommandanten dat met de stages moet worden doorgegaan? Ja. Aangedrongen wordt op een regelmatig kontakt tussen school en praktijk. Nabesprekingen direct na de stage-periode worden van groot belang geacht.
Suggestie: Ook stage door de docenten, waardoor zij de kans krijgen hun ervaring te toetsen aan de ontwikkeling in de praktijk.

ADSPIRANTEN POSITIEF

Dat het experiment bij de adspiranten zelf duidelijk is aangeslagen blijkt reeds uit de antwoorden op de vragengen omtrent hun verwachtingen. Deze positieve instelling ten aanzien van de stage wordt nog eens benadrukt door een aantal punten die zij als volgt formuleerden:

1. Als gevolg van de stage wordt de studie zichtbaar en daardoor zinvoller;
2. de noodzaak van theorie voor de praktische dienst wordt beter onderkend;
3. de studie krijgt meer inhoud en wordt daardoor gemakkelijker herkenbaar
4. de overgang van opleiding naar praktijk verloopt gemakkelijker;
5. stage houdt vormende waarden voor de eigen persoonlijkheid in, "je ontdekt jezelf";
6. waardevolle aanvulling voor de praktische opleiding, daar ondanks alle beschikbare middelen aan de opleidingsschool de werkelijkheid niet kan worden nagebootst;
7. stage geeft zelfvertrouwen;
8. P.P.O. (Practisch Politie Optreden) wordt gemakkelijker.

Twee van de vijftig stagiairs



H. J. v. Aalst



A. J. Beekman

Lessen uit de oorlogsjaren

HOE WAS DE NEDERLANDSE POLITIEAMBTENAAR TIJDENS DE BEZETTING?

"Wat deed ú in de oorlog, pa?" Westduitse jongeren vroegen het aan hun vaders. Amerikaanse tieners stelden later diezelfde vraag aan Vietnamveteranen. En terecht herhaalt de jonge politiegeneratie het bij hun 'vaders' in het korps. Wat deed de Nederlandse politieman in de oorlogsjaren 1940-'45? En welke lessen zouden politieambtenaren-van-nu daar uit kunnen trekken?

Terecht is er in de naoorlogse jaren nogal wat aandacht besteed aan misdaden, die in de bezettingstijd door nazi's in politie-uniform werden begaan. Vaak gruwelijke, maar helaas ware verhalen, die niet vergeten mogen worden. Dr. L. de Jong, prof. dr. J. Presser en andere historici hebben er voor het nageslacht in standaardwerken uitvoerig over geschreven.

Toch bestaat het gevaar, dat de jonge generatie uit zulke verhalen een verkeerde konklusie trekt. Alsof vrijwel alle (of zeer vele) politiemensen 'fout' zouden zijn geweest.

Het tegendeel is waar. Veruit de meeste politieambtenaren stonden aan de goede kant. Duizenden van hen namen aktief deel aan het verzetswerk in de LO (Landelijke Organisatie voor hulp aan onderduikers), de LKP (Landelijke Knokploegen) of de BS (Binnenlandse Strijdkrachten).

Niet minder dan 123 politiemannen van LO/LKP betaalden daarvoor met hun leven. Ouderen en jongeren, in alle rangen, op zeer verschillende posten.

- Zoals kollega *Jacob Meijer* (44), agent van politie in Gorsel, vader van vier kinderen en aktief LO-er. Hij weigerde gijzelaars te arresteren en werd daarom nog diezelfde dag — 24 september 1944 — bij Vorden doodgeschoten.
- Zoals kollega *Charles Bongaerts* (35), Limburgs politieman, die als eerste sinds 1941 via de 'Hannibal-linie' geallieerde piloten naar Brussel vervoerde. Hij werd tenslotte gepakt en stierf op 23 november 1944 in het koncentratiekamp Neuengamme.
- Zoals kollega *Albert Arp* (24) marechaussee in Groningen, die met z'n kollega's *Ane Fokkens* (25) *Johannes de Gee* (25), *Jacob Zondervan* (24) en *Jan Zuidema* (25) regelmatig dienstberichten doorgaf aan LO en LKP. Het vijftal werd gearresteerd, ter dood veroordeeld en op 19 juni 1944 in Vught gefusilleerd.

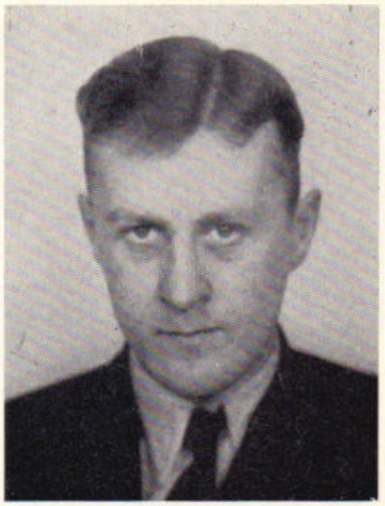

SAMUEL ESMEIJER

Kollega Samuel Esmeijer was nog maar 21 jaar oud. toen hij als kersverse adjunct-inspecteur van politie toetrad tot de KP-Rotterdam, waarvan hij weldra de leider werd, als 'Paul'. Hij ontpopte zich als een expert op het gebied van overvallen, kraakte o.a. de Rotterdamse gevangenissen aan de Noordsingel en het Haagse Veer, waardoor districtsleider Karel F2 bevrijd werd. Bij verkenningsvoorbereidingen voor een overval op de Willem III-kazerne te Apeldoorn, waar gevangen verzetsstrijders moesten worden bevrijd, werd Esmeijer door Duitse kogels geveld. Vlak bij de plaats waar nu de adspirant-politieofficieren hun opleiding krijgen (NPA, Apeldoorn), stierf op 28 oktober 1944 Samuel Esmeijer, 22 jaar oud. Is er een passender naam voor de NPA denkbaar dan die van deze beginnende politie-officier, die een werkelijke leider bleek te zijn.

Rp.org_RPM75_09_sept_nr.01_compri

● Zoals ook kollega *Jannes Dolfing* (49) te Diever, vader van zeven kinderen en LO-lid. Wegens hulpverlening aan onderduikers werd hij opgepakt en weggevoerd. Enkele maanden later — op 3 mei 1945 — bezweek hij tijdens een gevangenentransport over de Oostzee.

Acht voorbeelden. Acht van de 123 politiemannen die in het verzet het hoogste offer brachten. Hún verhaal kan niet dikwijls genoeg gememoreerd worden.

Verbrokkeld apparaat

Mr. F. P. M. Perrick, hoofdcommissaris van politie te Nijmegen, heeft dezer dagen nog eens uitvoerig stilgestaan bij het politieverzet in de jaren '40-'45. Hij deed dat bij de diploma-uitreiking op de Politie Academie in een rede, die op de aanwezigen indruk heeft gemaakt.
De Nijmeegse h.c. verwees naar een uitspraak van mr. Mijnlieff in "Onderdrukking en verzet": dat er eigenlijk van een politieverzet als zodanig (dus van de politie als geheel) geen sprake is geweest, maar dat het politieverzet het verzet is geweest van individuele politiefunktionarissen en groepjes daarvan, veelal samen met burgers.
"Wij zijn de bezetting ingegaan met een organisatorisch en funktioneel verbrokkeld politie-aparaat, dat een obstakel betekende voor geestelijke en taktische eensgezindheid", zegt de heer Perrick, "de funktionarissen kenden elkaar en elkaars houding en instelling veelal niet en konden die dus niet beoordelen en vertrouwen. Het gevolg was, dat de politiefunktionarissen vrijwel individueel voor belangrijke gewetensbeslissingen (ik denk hier bijvoorbeeld aan de razzia's op Joden) werden geplaatst, zonder steun in de rug van een kollektief verzet. De Duitsers vonden hier geen eenheid tegenover zich en hebben taktisch en dankbaar geprofiteerd van de verbrokkeldheid en de verdeeldheid."

Deense politie bewaarde haar eer

De ernstige gevolgen van het ontbreken van een kollektief politieverzet zijn voor de heer Perrick een van de redenen geweest om zijn ideaal van één Nederlandse politie te blijven nastreven. Hij voelt zich daarin bijzonder gesteund door de houding van

Nederlandse KP-ers in aktie

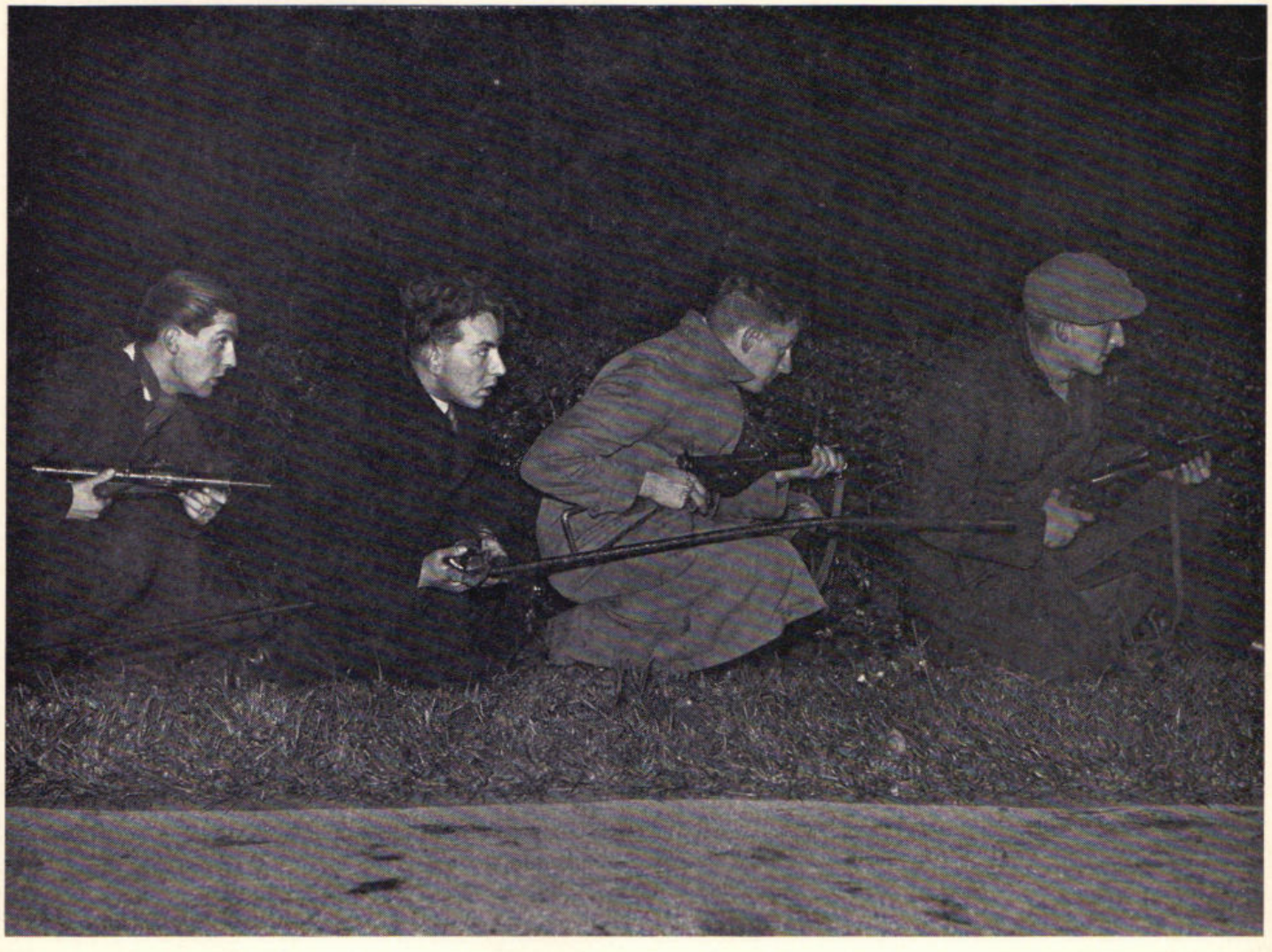

Rp.org_RPM75_09_sept_nr.01_compri



Persoonsbewijs van dr. J. Presser met het beruchte J-stempel, ter discriminatie van Joodse landgenoten

Prof. Presser:

POLITIE VAAK IN KONFLIKT-SITUATIES

. . . "Dit is wel de plaats, eraan te herinneren dat de politie in de oorlogsjaren zeker ten aanzien van het Joodse probleem heel vaak in konfliktsituaties terecht kwam; dat zij in het bijzonder aan grote spanningen blootgesteld werd bij de uitvoering van maatregelen van een bezetter die haar tot een willoos werktuig wilde maken voor eigen belangen en die haar onder bedreiging met scherpe repressailles belastte met opdrachten, welke haar voortdurend voor gewetensconflicten stelden.

Men verplaatse zich in de moeilijkheden van een 'doodgewone' brave agent, na de oorlog berecht. Op ambtelijk bevel van zijn hoofdcommissaris overgeplaatst naar het Bureau Joodse Zaken, wil hij eigenlijk niet. Hij gaat om raad bij deze of gene 'goede' chef, maar wordt afgescheept met een 'Zie maar, hoe je het klaart'. Hij ziet de trambestuurder avond in, avond uit Joden wegvoeren, weet dat de treinmachinisten hen de stad uitbrengen. Onderduiken? Van iedere politieman bestond een speciale signalementskaart en vond men hem, dan kwam hij voor een Duitse militaire rechtbank wegens het onrechtmatig bezit van wapens, met een goede kans op de doodstraf. Weigerde hij, dan wees men een ander aan, zoals men hem aangewezen had. Hij kon zich in elk geval inbeelden, hardheid te kunnen vermijden en enigszins — al was het maar weinig — te kunnen saboteren."

(. . .) "Wanneer een zestal r.k. agenten van politie op 24 februari 1943 de Utrechtse hoofdcommissaris (zekere Kerlen †) meedelen, dat zij op grond van een in de kerk op 21 februari voorgelezen herderlijk schrijven zouden weigeren Joden te arresteren, dreigt deze h.c. met ontslag zonder pensioen, gage of wachtgeld, terwijl zij die hem van voorgenomen weigering geen mededeling doen en zich toch daartoe verstouten, 'als saboteurs zullen worden beschouwd, met alle ernstige gevolgen daaraan verbonden'. Hier voegen wij aan toe, dat de zes voornoemd door de Duitsers meteen werden gezocht. Men arresteerde (toen zij ondergedoken bleken) hun vrouwen en kinderen. Een naar schatting 180 politieambtenaren verklaarden zich met hen solidair, maar deze mannen werden onder zo sterke druk gezet vanwege de Duitsers, dat slechts 23 stand hielden en tot het eind van de oorlog ondergedoken bleven."

(. . .) "Niet weinig politiemannen hebben bij dit verzet hun leven ten offer gebracht aan wat zij hun gewetensplicht achtten. Nadrukkelijke vermelding daarvan lijkt de historicus eenvoudige plicht. Anderen poogden met kleine middelen te saboteren: zij zagen niet, hoorden niet, vonden niet. Hun risico's onderschatte men evenmin.

Ook te hunnen koste meldden zich de (niet eens altijd anonieme) verklikkers bij hun chef."

(Prof. dr. J. Presser in 'Ondergang - De vervolging en verdelging van het Nederlandse Jodendom', deel II, pag. 177/179).

Rp.org_RPM75_09_sept_nr.01_compri

de Deense politie tijdens de bezetting. "De Deense politie (in 1936 Staatspolitie geworden) heeft op een gegeven moment kollektief geweigerd gevolg te geven aan bevelen van de Duitse bezetter, die zij in strijd achtte met haar nationale plicht. Het ging hier onder meer om de arrestatie van verzetsstrijders. Als gevolg daarvan begon de bezetter op 19 september 1944 een (reeds eerder voorbereide) massale aktie tegen de Deense politie. Dit leidde tot de arrestatie van 2000 politiefunktionarissen en hun overbrenging naar Duitse koncentratiekampen. De 7000 anderen, die zich aan arrestatie wisten te onttrekken, gingen een ondergrondse illegale politie vormen en zo werden de politiegroepen geïntegreerd in het algemene ondergrondse leger."
"Als gevolg daarvan heeft de Deense politie ongetwijfeld verliezen geleden. Zij staan echter in geen verhouding tot de Nederlandse. Doch belangrijker is wel, dat zij als kollektief haar eer heeft bewaard en op een geheel andere waarderingsbasis de naoorlogse periode is kunnen ingaan."

Hele brigade trotseerde de doodstraf

"In maart 1943 behoorde ik tot een groep marechaussee in de omgeving van het dorp Grootegast (Gr.). Deze groep bestond uit veldwachters en marechaussees. Op 12 maart kwam er een telefoontje van de Sicherheitsdienst uit Groningen, waarin ons verzocht werd om een Joodse familie in de omgeving van het dorp te arresteren en over te brengen naar (het kamp) Westerbork. Wij hebben toen als personeel van deze brigade allemaal gemeend het bevel niet te mogen opvolgen.
Wij kwamen 's middags bij elkaar om de zaak nog eens te bespreken en wij bleven toen bij ons besluit. Maar toen wij daar samenwaren, zijn wij door Duitse en Nederlandse politiemannen gearresteerd en overgebracht naar Groningen. Daar werd ons medegedeeld, dat ons besluit dienstweigering was, waar de doodstraf op was gesteld. Maar wij bleven allen bij ons besluit. Men zei toen: U krijgt nog een nacht bedenktijd, maar de volgende morgen hebben wij allemaal de kracht ontvangen om bij dit besluit te blijven en wij zijn toen overgebracht naar het concentratiekamp Vught. Daar hebben wij mishandeling en eenzame opsluiting moeten delen met de zovele gevangenen die daar zaten. De oudere collega's van mij werden overgebracht naar Duitse concentratiekampen, waaronder ook de veldwachter Boonstra. Ik kan mij van de veldwachter Boonstra nog herinneren, dat toen wij in de auto moesten stappen te Groningen, dat een van de Duitse politiemannen ons telde. Hij zei: er zijn toch elf, "ja es stimmt". Waarop Boonstra zei: Het is fout, het zijn er twaalf. U hebt God vergeten: Hij gaat met ons mee. Altijd."

(Majoor ds. Van der Hauw in 'De Bezetting' van dr. L. de Jong, deel III - pag. 30)

Omgekeerde les

De heer Perrick noemt het een 'valse gedachte', dat de politie organisatorisch en qua gezag verdeeld zou moeten blijven omdat een eenheidspolitie in geval van bezetting een makkelijk hanteerbaar werktuig in handen van de bezetter zou zijn. De hoofdcommissaris vraagt aandacht voor een uitspraak van de Britse prof. Goodhart (Royal Commission of The Police):
"Er is gesuggereerd, dat de recente dictaturen op het vasteland een waarschuwing zouden moeten zijn tegen de vorming van een sterke, centraal gekontroleerde politie hier. Naar mijn mening is de les precies de omgekeerde. Het gevaar in een demokratie ligt niet in een centrale politie die te sterk

ALGEMENE AANNEMINGSMAATSCHAPPIJ D. BLANKEVOORT & ZN B.V. BLOEMENDAAL

adres : postbus 19
telegr.: diblavo
tel. : 023 - 25 91 31
telex : 41276 blavo nl.

baggerwerken
pipelines
infrastructuurwerken
verhuur baggermateriaal

is, maar in plaatselijke politiekorpsen die te zwak zijn. Het waren de privé-banden van de fascisten en de nazi's die het Mussolini en Hitler mogelijk maakten hun diktaturen te vestigen, toen de wettige politie onmachtig bleek."

Wat ook de definitieve vorm van de Nederlandse politieorganisatie mag worden, volgens de heer Perrick zullen grote eenheid, centralisatie en koördinatie onontbeerlijk blijken.

"Het is zaak, dat wij allen in de huidige overgangsperiode waarmaken wat van onze voorgangers werd getuigd, nl.: dat de mensen beter waren dan het stelsel. Hetgeen voor het huidige stelsel wil zeggen, dat in het bijzonder ook de leidinggevende politieambtenaren bewust zullen moeten denken en handelen over de toevallige en (hopenlijk) tijdelijke organisatorische grenzen heen."

De ware leiders

Het werkelijke leidinggeven heeft zich in de bezettingstijd niet voltrokken langs de hiërarchieke weg van boven naar beneden. "Ik zou geneigd zijn om te zeggen: Integendeel", aldus de heer Perrick. "Evenals dat bij ons hele volk het geval was traden ook bij de politie, toen het er werkelijk om ging verantwoordelijkheid te dragen, uit alle rangen de informele, de werkelijke leiders naar voren. En zij zijn het die voor een belangrijk deel de eer van de politie hebben gered.

De bezettingstijd werkte als een zeef, waarbij vele hooggeplaatsten door de mand vielen en vele laaggeplaatsten hun bijzondere gaven van geest en hart konden tonen."

Deze ervaring heeft de heer Perrick dan ook tot een pleitbezorger gemaakt voor een grotere doorstroming van lager personeel naar de hogere rangen.

En wat de informele, natuurlijke, werkelijke leiders betreft:

"De ware leider weet gezag en kameraadschap te verenigen. Het is steeds kameraadschap die zo vele door alle rangsverschillen heen in de bezettingsjaren heeft verbonden, doch ook daarna is blijven verbinden. De Nederlandse politie staat en zal in heviger mate komen te staan voor situaties die een beroep zullen doen op haar onderlinge solidariteit."

Koen Aartsma

De exacte cijfers

Bij alle waardering voor het betoog van de heer Perrick mag een kritische noot niet ontbreken. De Nijmeegse h.c. is helaas tot andere cijfers gekomen bij het raadplegen van zijn bronnen dan ons is gebleken bij ons onderzoek. Op gezag van het LO/LKP-gedenkboek 'Het grote gebod' (1951) noemt hij een aantal van 122 politieambtenaren die als gevolg van verzetswerk omgekomen zouden zijn en konkludeert dan: "Op een totaal van 448 in het kader van LO en LKP gevallenen is dit zonder meer een veelzeggend cijfer." (27%)

Om legendevorming te voorkomen dient te worden opgemerkt, dat mr. Perrick zijn bron onjuist heeft geciteerd. Zijn weergave van het aantal gevallen politiemannen is bijna korrekt (het juiste aantal is 123), maar het totaalcijfer 448 is hier hinderlijk verkeerd gebruikt. Het totale aantal LO/LKP-slachtoffers is echter aanmerkelijk groter: 1671. Het aandeel van de politie is dan niet 27% maar 7%. (AKA)

Dit zijn de exakte en gespecificeerde cijfers:

Gevallenen LO/LKP

Amtenaren	250
Marechaussee	72
Politie	51
(Semi) overheidsbedrijven	46
Militairen	21
Burgemeesters	8
Totaal overheidsdiensten	**448**
Landbouw	185
Ambacht	156
Industrie	141
Nering	132
Handel	99
Kantoor	98
Verkeer	53
Totaal bedrijfsleven	**864**
Vrije beroepen	109
Studenten	89
Onderwijs	76
Scholieren	61
Zonder beroep	16
Soc. instellingen	8
Totaal overige	**359**

Totaal gevallenen 1671

Aannemersbedrijf

Fa. Gebr. VAN MOUWRIK & CO.

voor onderhoud
en reconstructie van
Rijkswegen
en aanbrengen van
slijtlagen, bestratingen
en rioleringen

Steenweg 63
WAARDENBURG
Telefoon 04181 - 2 73

Rp.org_RPM75_09_sept_nr.01_compri 240

info R.P. intern

Politie-zangconcert 17
Geweldige vrouw 18
R.P. hield open dag 18
Nooit meer 19
Vlieg er eens uit 21
De kat Angelina 22
Dirigent R.P.-kapel bevorderd . . 23

Aan deze INFO-INTERN werkten mee:

A. Bliek, G. A. Boot, J. van Luinen, W. van Middelkoop, L. Otten, B. Roomer, Th. Spelt, R. Suvaal.

Eindredaktie:

Th. Spelt.

(Foto: Wmr. 1e kl. M. W. Jeremiasse)



Van de dood gered

Direct nadat dit jonge Meeuwtje was verlost van vishaak en lijn holde het de vrijheid tegemoet.
Het diertje was zeker niet blijven leven als niet leden van de Technische-recherche Middelburg het hadden verlost uit haar benarde situatie.
Op de foto is goed te zien dat het linkerpootje in het verwarde nylondraad vastzit en het haakje in de onderste helft van de snavel is geraakt.
Ik ben er van overtuigd dat meer waterdieren vaak het slachtoffer worden van het onachtzaam wegwerpen van niet meer bruikbaar vistuig.
Doe het niet, U ziet de gevolgen.



Politie-zang

Het uit 33 man bestaande "Rijkspolitie mannenkoor Groningen" geeft op vrijdag 17 oktober a.s. met alle andere nederlandse politie-koren een concert in "d' Oosterpoort" te Groningen. Het koor bestond op 2 januari 25 jaar en maakte zoals zoveel koren in Nederland veel ups en downs mee. Edoch het koor bleef bestaan en gaf tal van concerten voor bejaarden, zieken en in inrichtingen. Dit alles vond plaats onder de bezielende leiding van haar dirigent de heer Theo Westen.
Aan het concert te Groningen werken voorts mee, de Amsterdamse politie kapel en de bariton Franke Dol.

FA. WKW

modern ingericht carrosseriebedrijf lasserij-, uitdeuk- en spuitinrichting

Inbouw van Coenen-patent schuifdaken

Ulgersmaweg 14
GRONINGEN
Telefoon 050 - 3 27 33



Geweldige vrouw

Het kerkdorp Beltrum (gemeente Eibergen) heeft een eigen mini-raadhuis dat elke dinsdagavond open is. Omdat het voor veel mensen bezwaarlijk was (vooral ouderen) de grote afstand af te leggen naar het gemeentehuis te Eibergen, kwam mevrouw E. Th. Huisman te Loo, echtgenote van de postcommandant te Beltrum op het idee hier iets aan te doen. Zij kreeg toestemming om dinsdagsavonds in het Dorpshuis "De Wanne" te Beltrum bepaalde gemeentelijke administratieve werkzaamheden te verrichten. Zo heeft zij in het afgelopen jaar al zo'n 250 mensen raad en advies gegeven o.a. over passen, rijbewijzen, hondenbelasting uittreksels uit het bevolkingsregister enz.
Op woensdag gaat zij dan in de morgenuren naar het gemeentehuis te Eibergen met haar handeltje om daar een en ander te bespreken en verder af te handelen. Zij doet dit geheel gratis en wenst beslist geen enkele vergoeding. Laten wij vooral zuinig zijn op deze mensen, we hebben er nog maar zo weinig . . .

POL

VERKEERSBORDEN
WEGBEBAKENING
INDUSTRIEWEG 26 - RENKUM
Telefoon 08373 - 90 03*

wij leveren o.a.:
- Dactyloscopische instrumenten
- meetwielen
- politie-stopclacks
- ongevals-standaards met supplementen
- verkeersvesten voor Rijkspolitie
- verkeersvesten voor gemeentepolitie
- klaar-over kleding
- regenkleding en handschoenen
- verkeerskegels - 32, 50 en 75 cm
- elektronenflitsers
- zwaailampen en explosievrije handlampen
- Zweedse politie handschijnwerpers
- Dynalite handschijnwerpers
- batons, fakkels
- het inrichten en beplakken van politie-auto's enz. enz.



Foto: Een deel van het materieel

R.P. hield open dag

Op 6-8-1975 hield de Rijkspolitie te Stramproy (N.B.) een open dag. Deze dagen worden allengs meer in den lande gehouden en bevorderen de relatie politie-publiek. Te Stramproy had men buiten het rollend en vliegend materieel van ons Korps ook andere diensten zoals Brandweer en andere gemeentediensten enz. uitgenodigd aan de show mee te doen. De dag werd geopend door de burgemeester van de gemeente en is een groot succes geworden.

Geluk gewenst

Mevrouw Woudy W. Veenhof (46) is met ingang van 1-9-'75 benoemd als Burgemeester van Barradeel (Frl). Zij is dan de eerste vrouwelijke Burgemeester in die provincie.
Mevrouw Veenhof heeft vier jaar gestudeerd aan de sociale academie te Baarn en heeft daarna negen jaar Maatschappelijk werk gedaan. In '73 trad zij toe tot het korps rijkspolitie en was werkzaam als officier jeugdzaken van het district Leeuwarden.
Wij wensen namens het R.P. Magazine Mevrouw Veenhof van harte geluk met deze benoeming.

(Foto: Albert Hornstra, Hardegarijp)

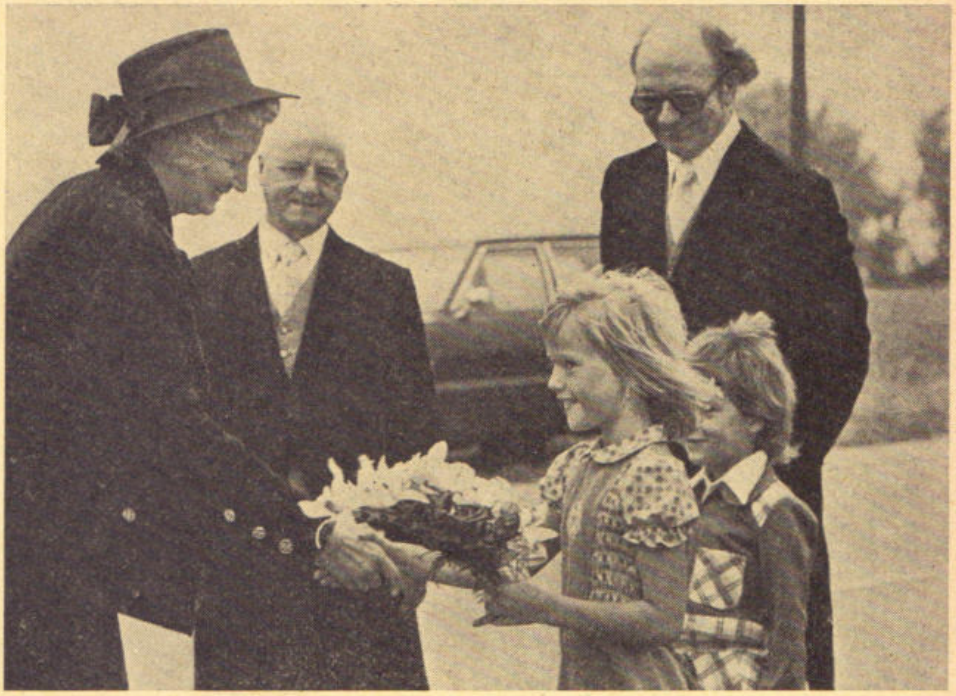



Music Maistro . . . Please

Het moet een verademing voor alle politiemensen zijn zo af en toe eens iemand te ontmoeten die bij een verkeerscontrole nu eens geen commentaar levert of dwars doet maar het van de vrolijke kant bekijkt. Een en ander vond plaats tijdens een verkeerscontrole door de wmr. J. Nijborg te Giessen (NB). Hij had een Opeltje zien naderen met achter het stuur een rood, vrolijk koppie. Nijborg liet de auto stoppen en begon aan een technische controle. Toen moet de man gedacht hebben "wat is een mens zonder muziek". Hij dook in zijn voertuig en diepte een oude, overigens nog geluidgevende accordeon op. Hij zou zich zelf begeleid hebben op het instrument. Het moet een schoon lied geweest zijn. Wie de meisjes op de foto zijn weten we niet. Wel waarom hij zo vrolijk was. In de auto lag een fles Bokma en die was nog niet leeg . . .

Nooit meer . . .

Dirk de Blubber, de naam zegt u waarschijnlijk niets, is een Volendammer, een Nederlander in hart en nieren.
Dirk wilde even als al die andere mensen ook wel eens naar de Spaanse kust en boekte samen met zijn vrouw Griet voor een reis.
Dirk is inmiddels weer thuis in Volendam en blijft daar ook.
"De straatjes meneer zijn niet breder dan 40 cm en het barst ervan. En heet, heet, je brandt je poten aan het asphalt. En als je 's avonds na 12 uur nog in een bar zit, ramt de gendarmerie je er wel uit. Er was ook nog een aardbeving, midden in de nacht, Griet en ik zijn in onderbroek de straat opgevlucht. Ik ben ook nog in Tanger geweest, doe ik ook niet meer, ze spitten heel je bagage om, bij controle."
Weet je wat ik doe meneer, volgend jaar ga ik mooi naar 't Slobbeland dan heb ik de zee ook voor m'n neus. 't Is waar als een Volendammer de St. Vincentiuskerk in het dorp niet meer kan zien, is ie al te ver . . .



Heerlijk
Helder
Heineken





M.E. te voet en te paard

Enige tijd geleden waren aan de C.O.M.E. te Neerijnen de 5 procureurs-generaal alsmede de directeur generaal van politie aanwezig teneinde een demonstratie van de M.E. mee te maken.
Na een rondleiding door de directeur, de overste Schouten, waarbij de moderne accommodatie werd bezichtigd, werd in de middaguren gezamenlijk opgetreden door een M.E. peloton en een groep ruiters van de beredenen te Wassenaar o.l.v. de adjudant Kingma.
Dat de ruiters (in M.E. uitrusting) een geweldige ondersteunings-eenheid bleek bij het M.E. optreden kwam overduidelijk vast te staan.
Hierna werd, o.l.v. de owmr. Bos de instructie "Molotov Coctails" gegeven aan een klas primaire opleiding. Dat deze zeer realistische oefeningen bijzonder noodzakelijk zijn zal voor een ieder duidelijk zijn, gezien het toegenomen agressieve gedrag van demonstranten.
De uitgenodigde gasten konden met genoegen constateren dat na goede instructie, de verwondingskans van het gooien met "molotov-coctails" aanzienlijk kan teruglopen.

Vlieg er eens uit

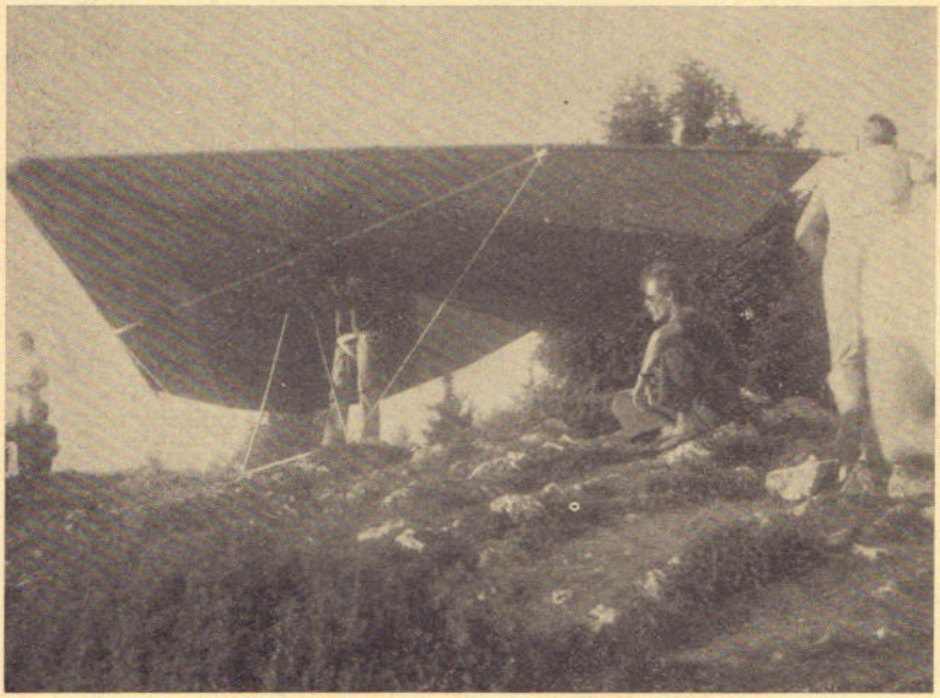

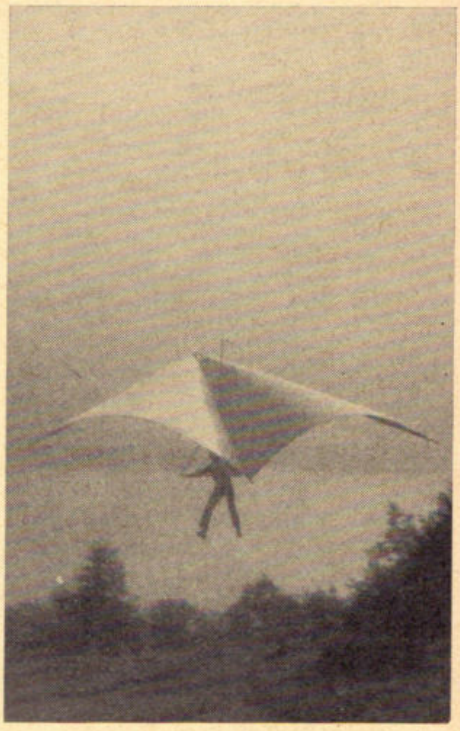

Tijdens mijn vakantie in Bout du Lac, omgeving Franse Alpen, was het mij opgevallen dat er steeds zo rond de klok van 17.00 uur, iets aan een scherm vanaf de Alpen kwam aan de overzijde van het meer. Toen men mij zei dat het mensen waren ben ik naar de top van de bergengroep (Col de la Forclasse) gegaan. Ik kwam net op tijd om te zien hoe men zich reisvaardig maakte.
Gewone mannen zoals u en ik stonden ieder bij een scherm dat in een V-vorm toeliep en aan de achterzijde ongeveer 8 meter breed was. Het scherm was gemonteerd op een eenvoudig stalen frame met een horizontale buis die als stuur dienst deed. Nadat de mannen een leren tuig hadden aangetrokken, gespten zij dit aan het frame, namen enkele passen tot aan de rand van de afgrond en gingen toen in hun tuig hangen. Het was een schitterend gezicht deze mensen over het 1700 meter onder hen gelegen meer te zien zweven.
De landingsplaats was het dorp Doussard, ongeveer 8 km vanaf het punt van vertrek.
Ik heb ze niet zien neerkomen, maar aangezien zij de volgende middag weer van de berg kwamen, mag ik aannemen dat er niets gebroken was.



Aan onze RP-magazine abonnees

Het abonnementsgeld voor de 17e jaargang van september 1975 t/m augustus 1976 bedraagt f 22,50 incl. btw.
U hebt inmiddels een acceptgirokaart ontvangen waarmee u de betaling kunt verrichten.
Graag vragen wij uw medewerking om vóór 1 oktober over te maken.
U bespaart daarmee veel extra administratie en kosten; u helpt daardoor mee aan ons streven om ondanks grote kostenstijgingen de abonnementsprijs zo laag mogelijk te houden.
Dank u!

Redaktie en uitgevers.

Persoonlijke Lening voor politiefunctionarissen.

Een Persoonlijke Lening voor u is zó rond. Als 't moet in een dag. Dat kan zo snel omdat u politifunctionaris bent.
Leningen tussen f 1.000,– en f 15.000,–.

Een paar voorbeelden:

In handen	Terugbetaling (in maanden)
f 1.000,–	12 x f 94,16
f 2.000,–	24 x f 104,16
f 3.000,–	30 x f 128,41
f 5.000,–	36 x f 180,64
f 7.000,–	42 x f 221,05
f 9.000,–	48 x f 254,49
f 10.000,–	54 x f 258,39
f 15.000,–	60 x f 354,84

Rente aftrekbaar. Kwijtschelding bij overlijden.

Nu ook de speciale Wooncomfortlening van f 3.000,– tot f 15.000,– met looptijden tot 8 jaar.

Bel of kom naar de

Nationale Volks Bank

Amsterdam, Westeinde 10, tel. 020-237271; Buikslotermeerplein 131b, tel. 020-276809. **Arnhem,** Mariënburgstraat 10, tel. 085-427561, 450367 **Den Haag,** Laan van Meerdervoort 214, tel. 070-643925 **Eindhoven,** Kerkstraat 17, tel. 040-63146 **Enschede,** Langestraat 11, tel. 053-324398 **Nijmegen,** v. Welderenstraat 127, tel. 080-226200 **Rotterdam,** Mauritsweg 45, tel. 010-135743 **Utrecht,** Maliebaan 67, tel. 030-314636 **Voorburg,** Parkweg 12, tel. 070-871612 **Zaandam,** Westzijde 2a, tel. 075-166910



De kat op de zadeltas
(Foto: Technische Recherche, Den Haag)

De Kat Angelina . . .

Toen de kat, die altijd maar wat rondgehuppeld had in de stallen bij de Bereden groep Wassenaar stierf, moest uitgezien worden naar een andere omdat de muizen van geen wijken wisten. En nu heeft men dan een andere kat die tracht het muizenbestand niet groter te laten worden. Daar echter de kat ook wel eens iets anders wil eten, moest hiervoor een oplossing gezocht worden. De groepscommandant motiveerde de aanwezigheid van de kat per brief aan de bevoegde instanties en zie daar, voor poes mocht aan voeding en legering f 200,— per jaar worden uitgegeven. Om het helemaal echt te maken is de kat ook op de dienstlijst geplaatst. Aardig van de kat is dat zij niet op een avonddienstje kijkt, geen bezwaar heeft tegen weekenddienst en zelfs meegaat ter surveillance.
O ja, ze heet Angelina.

Rp.org_RPM75_09_sept_nr.01_compri 246



De dirigent ontvangt de brief waar alles instaat.
(Foto: Technische Recherche, Den Haag)

Directie

Het was een volkomen verrassing voor de dirigent van onze Rijkspolitiekapel, de heer J. Schaap, toen hij op dinsdag, 2 september j.l. in de werkkamer van de Inspecteur-Generaal W. M. Rehorst, bevorderd werd tot reserve dirigerend officier der rijkspolitie 3e klas.
Wij wensen onze onvolprezen dirigerende dirigent van harte geluk met zijn bevordering.

Grapje

Een uitdeuk en spuitbedrijf te Langedijk had het op een bepaald moment kennelijk niet druk en laste twee voorkanten van Volkswagenbusjes aaneen. Je kunt er natuurlijk niets mee doen, maar toch kijk je ernaar als je voorbij het bedrijf rijdt. En dat was ook de bedoeling.



RECHTEN STUDIE

Schriftelijk /mondelinge opleiding voor de universitaire examens rechten.
Aanvang elke maand mogelijk.
Mondelinge lessen ('s zaterdags) in Leiderdorp en Utrecht.
Kleine werkgroepen.

Vraag gratis studiegids.

leidse onderwijsinstellingen

Erkend door de Minister van Onderwijs en Wetenschappen, bij beschikking BVO/SFO-129.718, d.d. 5-3-1975

Leiderdorp/Leidsedreef 614 b

overdag, maar óók 's avonds en in het weekend, kunt u telefonisch een studiegids aanvragen: bel (071) 89 92 55*

1-447

CAP-CHUR APPARATUUR VECIN

Voor het vangen en verdoven van wilde, wild geworden of moeilijk te benaderen dieren.

SHORT RANGE PROJECTOR (Pistool) Voor schietafstanden van 10 tot 12 meter.
LONG RANGE PROJECTOR (Koolzuurgasgeweer) Voor schietafstanden van maximaal 35 meter.
EXTRA LONG RANGE PROJECTOR (Vuurwapengeweer) Voor schietafstanden van 10 tot 100 meter

Een duidelijke Nederlandse brochure over de toepassing van deze apparatuur is thans beschikbaar op aanvraag.

vecin

BUREAU VECIN
Laan van Meerdervoort 277 - 's-Gravenhage - Tel. 070-394481

Klus

Speciale kleding was nodig voor leden van de technische-recherche 's-Hertogenbosch bij het onderzoek in een woning waar een lijk zolang had gelegen dat het reeds tot ontbinding was overgegaan.
Deze pakken zijn geïsoleerd en van perslucht voorzien.
Inderdaad ze lijken veel op ruimtevaarders op weg naar de lanceerbasis.



even noteren: naam, adres en telefoon van uw info !

DISTRICT ALKMAAR
L. OTTEN, adj. alg. dienst
Bureau: Kennemerstraat 128, Alkmaar
tel. 072 - 1 86 00 (thuis: 02209 - 26 07).

DISTRICT AMSTERDAM
B. ROOMER, adj. alg. dienst
Bureau: Sarphatistraat 110, Amsterdam
tel. 020 - 22 63 22 (thuis 02990 - 2 10 52).

DISTRICT APELDOORN
W. VAN MIDDELKOOP, owmr. v.a.
Bureau: Fauststraat 7, Apeldoorn
tel. 05760 - 1 33 44 (thuis Zwaaikolk 10, Wapenveld 05206 - 87 22).

DISTRICT ASSEN
F. SCHOLTEN, owmr. v.a.
Bureau: Beilerstraat 127, Assen
tel. 05920 - 1 78 88 (thuis: 05920 - 1 45 94).

DISTRICT BREDA
H. J. KLOEZEMAN, adj. alg. dienst
Bureau: Kraanstraat 5-b, Breda
tel. 01600 - 2 40 61 (thuis 013 - 67 01 81).

DISTRICT DORDRECHT
A. HUIZING, owmr. v.a.
Bureau: Achterom 83, Dordrecht
Postbus 174, tel. 078 - 3 31 88.
(thuis 01880 - 1 53 14).

DISTRICT EINDHOVEN
E. P. M. VAN DOOREN, owmr. v.a.
Bureau: Ekkerstraat 2, Eindhoven
tel. 040 - 51 38 38 (thuis: 040 - 44 61 56).

DISTRICT 's-GRAVENHAGE
Th. SPELT, owmr. DIR
Bureau: Koninginnegracht 45-46, Den Haag
tel. 070 - 46 94 20 (thuis: 01710 - 5 24 97).

DISTRICT GRONINGEN
H. J. KUIPER, owmr. v.a.
Bureau: Prof. Van Hallstraat 3, Groningen
tel. 050 - 13 35 42 (thuis: 05945 - 27 98).

DISTRICT 's-HERTOGENBOSCH
G. A. BOOT, plv. hoofd adm.
Bureau: Julianaplein 8, Den Bosch
tel. 073 - 12 44 81 (thuis: 04192 - 38 95).

DISTRICT LEEUWARDEN
J. OOSTING, adj. hfd. adm.
Bureau: Harlingerstraatw. 44, Leeuwarden
tel. 05100 - 2 23 45 (thuis: 05100-2 60 40)

DISTRICT MAASTRICHT
L. DAMEN, owmr. v.a.
Bureau: Stationsstraat 44, Maastricht
tel. 043 - 1 67 20 (thuis: 043 - 3 18 90).

DISTRICT MIDDELBURG
A. A. BLIEK, adj. alg. dienst
Bureau: Groenmarkt 14, Middelburg
tel. 01180 - 2 80 85 (thuis 01180 - 1 44 91).

DISTRICT NIJMEGEN
M. A. P. DIERCKX, off. 2e klas
Bureau. Arksteestraat 2, Nijmegen
tel. 080 - 22 82 73 (thuis: 08896 - 13 27).

DISTRICT ROERMOND
W. A. G. MEULENBERG plv. hoofd staf adm. district Roermond, wonende te Horn
Burg. Huybenstraat 57
tel. 04752 - 25 30 (thuis: 04758 - 18 24).

DISTRICT UTRECHT

DISTRICT ZWOLLE
C. A. v.d. HORST, owmr. DIR
Bureau: Wipstrikkerallee 169, Zwolle
tel. 05200 - 1 06 25 (thuis 05200 - 3 15 68).

RIJKSPOLITIE TE WATER
B. SCHMIDT, off. 1e kl. toegev.
Bureau: Westerdoksdijk 2, Amsterdam
tel. 020 - 6 33 11 (thuis 02977 - 2 70 75).

OPLEIDINGSSCHOOL HARLINGEN
G. M. KONING, docent-klasseleider
School: Kon. Wilhelminastr. 41,
tel. 05179 - 56 41 (thuis: 05179 - 59 81).

OPLEIDINGSSCHOOL HORN
J. N. VAN KOOTEN, adj. docent
School: Baexemerweg 1, Horn (post Baexem) tel. 04748 - 6 66.
Privé: Kalebosstraat 11, Grathem (L.).
(thuis: 04748 - 14 71).

OPLEIDINGSSCHOOL APELDOORN
Arnhemseweg 348, Apeldoorn
A. DE JONG, docent-klasseleider
school: tel. 05760 - 3 09 03, thuis 08338 - 23 23.

KADEROPLEIDINGSSCHOOL
B. M. van HARSKAMP, adj. docent
School: Sarphatistraat 110, Amsterdam

DIENST LUCHTVAART
L. MULLER, owmr.
Bureau: Schiphol, postbus 7577
tel. 020 - 17 45 55 (thuis: 02977 - 2 69 03).

ALGEMENE VERKEERSDIENST
H. A. DE RUITER, owmr.
Bureau: Hoofdstraat 54, Driebergen
tel. 03438 - 42 12 (thuis 030 - 76 22 73)

ALGEMENE INSPECTIE
J. VAN LUINEN, adj.
Bureau: Versteegstraat 2, Voorburg
tel. 070 - 69 40 21 (thuis: 070 - 67 09 37).

VERKEERSSCHOOL RIJKSPOLITIE
F. KOCKELMANN, kapt. adj. dir.
Bureau: De Varenkamp, Bilthoven
tel. 030 - 78 48 48 (thuis: 030 - 78 49 45).

RESERVE RIJKSPOLITIE
D. G. VAN DE WITTE
St. Annastraat 26, Naarden
tel. 02159 - 4 25 79

Rp.org_RPM75_09_sept_nr.01_compri

de Moel bv
wegenbouw maatschappij

alkmaar, postbus 150
bergerweg 150
(072) - 27027* telex 57356

BRUIL

BRUIL APELDOORN B.V.

BETON- en ASFALT-WEGEN

kantoor EDE
postbus 19
Telefoon 08380 - 1 90 16*
Telex 45335



Interview:
J. J. H. v. Aerssen

Generaal W. M. Rehorst:

PERS EN POLITIE HEBBEN EIGEN VERANTWOORDELIJKHEID

MEER BEGRIP VOOR ELKAARS BEROEP

WAKEN TEGEN „VERGETEN GROEPEN"

Onder de titel ''Media en Gijzeling'' werd onlangs een symposium gehouden over de berichtgeving bij gijzelingsaffaires, e.d .In RPm is hier aandacht aan besteed.

Mijn vraag aan u: Acht u dergelijke ontmoetingen tussen pers en politie zinvol?

Generaal Rehorst: Ik acht de dialoog tussen pers en politie van uitermate groot belang. Ook dit symposium heeft dit weer eens duidelijk bewezen. Eén van de belangrijkste conclusies die ik uit dit symposium meen te mogen trekken is dat we met z'n allen tot de overtuiging zijn gekomen dat beide — pers en politie — hun eigen verantwoordelijkheden hebben. Verder dat er aan beide zijden ernstig wordt gestreefd naar een beter begrip voor elkaars verantwoordelijkheden en wat nog belangrijker is: voor elkaars beroep. En daarmede zijn we naar mijn mening een eind op de goede weg. De eerlijkheid gebied mij te zeggen, dat in het verleden ook bij de politie niet altijd het juiste begrip voor het journalistieke beroep kon worden opgebracht.

RPm: Acht u het nuttig, dat dergelijke ontmoetingen in de toekomst worden herhaald? En dan eventueel ook op ''lager niveau''?
Generaal Rehorst: Zondermeer en dan in de eerste plaats regionaal. Wij spreken wel altijd over de verhouding ''pers-politie'', maar ik acht de persoonlijke relatie en verstandhouding tussen de individuele journalist en de individuele politieman feitelijk nog belangrijker. Dezerzijds zal er dan ook — via het bureau voorlichting van mijn inspectie en de bij de districten aangewezen voorlichtingsofficieren — alles aan worden gedaan om tot een effectieve, verantwoorde en optimale samenwerking tussen pers en politie te komen.

Stille werkers

RPm: U hebt in een radio-interview tijdens de vierdaagse de ''stille wer-

De grote vier

Een speciale autoverzekering voor ambtenaren.*

De Zwolsche Algemeene biedt u een Europa dekking tegen speciale tarieven. Daarbij zijn de polisvoorwaarden zonder meer uitstekend te noemen.

**In dienst van rijk, provincie, gemeente en haar instellingen.*

1

No-claim korting

Een snel oplopende regeling tot 40%. Na 3 jaar al 33 1/3%. Wordt één schade gemeld na 4 of 5 jaar schadevrij rijden, dan vervalt de korting slechts gedeeltelijk. Bij duidelijk verhaalbare schaden vervalt de korting in 't geheel niet.

2

Uitgebreide Schade Alarm Service

Bij schade of pech** binnen Nederland wordt gezorgd voor gratis vervoer van de inzittenden naar de plaats van bestemming. De auto wordt naar de eigen garage gebracht.

***Pechhulp geldt niet voor WA verzekerde auto's ouder dan 36 maanden.*

3

Polisvoorwaarden

- vaste afschrijving: nieuwwaarde gedurende 6 maanden na datum afgifte kentekenbewijs
- eigen risico wordt niet in mindering gebracht op het uit te keren schadebedrag indien dat kan worden verhaald
- na diefstal (indien meeverzekerd) vergoeding van ƒ 15.- per dag gedurende maximaal 30 dagen
- schade aan het interieur van de auto door vervoer van gewonden meegedekt
- noodreparatie niet gelimiteerd.

4

Verhaalsbijstand

Heeft u een aanrijding en wilt u de schade verhalen? De ZA vergoedt alle onkosten voor rechtskundige bijstand, waarbij u zelf uw rechtskundige kunt kiezen. Voor slechts f 20 per jaar een verzekering die voor heel Europa geldig is.

ZA

Vraag nadere inlichtingen aan uw verzekeringsadviseur of rechtstreeks aan de N.V. Zwolsche Algemeene Verzekering Maatschappij, Oudenoord 33 Utrecht, telefoon 030-330911

Bon zend mij uw folder Autoverzekering Ambtenaren

R.M. sept.

Naam : .....

Adres : .....

Woonplaats : .....

Mijn verzekeringsadviseur is : .....

.....

Bon zenden aan: Zwolsche Algemeene, Antwoordnummer 4000 Utrecht (postzegel niet nodig).

kers" van het Korps naar voren gehaald. "Voor hen", zo zei u ondermeer, "klinkt geen applaus, al verdienen zij het wel." Daarom stelt RPm u graag in de gelegenheid deze mensen eens voor het voetlicht te halen.

Generaal Rehorst: Dat wil ik zeer gaarne doen, omdat het mijn stellige overtuiging is dat het Korps Rijkspolitie mede voor een groot deel op het werk van deze mensen steunt. Desondanks halen zij nooit de "voorpagina". Neem om een voorbeeld te noemen de ambtenaar op de districtsstaf, die belast is met het regelen van de bijstand. Hij moet bij plotselinge calamiteiten soms heel wat weerstanden overwinnen om het nodige personeel bijeen te krijgen. Ja, vaak moet hij het onmogelijke toch mogelijk maken. Daarvoor is naast takt ook heel wat doorzettingsvermogen nodig. Hij doet zijn werk met grote inzet, maar timmert niet aan de weg.
Verder: de administrateurs, zowel op de groepen als op de staven met inbegrip van mijn inspectie, de telefonist(e), personeel op de meldkamers, het cantinepersoneel, werksters en zovele anderen, zij allen houden de machine niet alleen draaiende, maar zij zorgen ook voor een goed geöliede werking. Zonder hen zou de executieve politieambtenaar zijn werk gewoon niet kunnen doen. Het goed functioneren van het executieve politie-apparaat is afhankelijk van de inzet van deze mensen.

RPm: Bestaat het gevaar, dat deze "stille werkers", als gevolg van de anonimiteit waarin zij werken, ook wel eens praktisch ondergewaardeerd kunnen worden?

Generaal Rehorst: Dat gevaar is er zeker en het is mede met het oog daarop, dat ik hen hier eens extra naar voren wil halen. Zij dreigen zo gemakkelijk onder te gaan in de zogenaamde "vergeten groepen". Daartegen moet worden gewaakt.

RPm: Met de Regeringscommissaris, mr. Polak, heeft een gesprek plaatsgevonden over de SAMENWERKING tussen de onderscheiden politiekorpsen.
Kunt u hier iets over vertellen?

Generaal Rehorst: Aan het gesprek, hetgeen ik liever een hearing zou willen noemen, werd deelgenomen door een vertegenwoordiging van de VNG (Vereniging van Nederlandse Gemeenten), het Landelijk Kontakt van (Hoofd) commissarissen, het Openbaar Ministerie en van het Korps Rijkspolitie, waarvan ik de woordvoerder was.
Leidraad was een gezamenlijk schrijven van de ministers van Binnenlandse Zaken en van Justitie aan de voorzitter van de Tweede Kamer der Staten-Generaal, over de SAMENWERKING tussen de onderscheiden politiekorpsen, op grond van artikel 30 van de Politiewet. Zowel dus tussen rijks- en gemeentepolitie als gemeentepolitie onderling.
De diverse vertegenwoordigingen hebben daar hun visie naar voren gebracht, waarna over dit onderwerp uitvoerig werd gediscussiëerd.
De standpunten van de vertegenwoordigingen zijn door de Regeringscommissaris gebundeld en zullen t.z.t. in de openbaarheid worden gebracht.
Zolang dit nog niet heeft plaatsgevonden, kan ik er hier op dit moment uiteraard geen nadere mededelingen over doen.

Rp.org_RPM75_09_sept_nr.01_compri



Zo zien kinderen de Politie

"Hij kwam ons vertellen over het verkeersexamen, maar het liep helemaal uit de hand, want er werd meer gevraagd over de boeven en wat ze te eten krijgen . . ."
Zo begint Jan Jansen zijn opstel, nadat wachtmeester 1e kl. der Rijkspolitie J. Scholten een bezoek aan klas 5a van de Heilige Hartschool in het Brabants Nuenen had gebracht.
Alle leerlingen van 5a maakten zo'n opstel en tekenden er hun impressies bij. Wij maakten er een collage van.



. . . Hij kwam ons vertellen over het verkeersexamen, maar het liep helemaal uit de hand, want er werd meer gevraagd over de boeven en wat ze te eten krijgen. Nou dat is meestal hetzelfde en op feestdagen dan krijgen ze geen extra eten. Nee hoor, dan zeggen ze: Je had maar niet moeten zorgen dat je in de gevangenis terecht bent gekomen.

(Jan Jansen)

. . . Toen zei hij: Je mag me alles vragen, alleen mijn portemonnee niet. Ze vroegen waarvoor de laarzen waren. Nou voor te lopen. Maar mijn vraag is nog steeds, kwam u voor geintjes of om ons iets te leren.

(Adrie Brouwers)

. . . Nou ik dacht bij menijgen, politiemannen komen altijd op tijd maar daar was niks van. Maar mijn part mag u elke dag komen. Ik vind het een fijne vent.

(Hans van Hoof)

. . . Hij had zijn pistool met opzet thuisgelaten, want hij zei: "Een pistool is niet een ding om te demonstreren". Daarin had hij toch wel gelijk, maar eerlijk zegd wil ik het toch wel zien.

(Jan de Brouwer)

. . . Meneer, zijn die kogels van rubber? Ik vind het erg flauw dat u uw pistool niet had meegenomen.

(Jan-Willem Ahuis)

. . . Een agent staat altijd klaar om andere mensen te helpen, als het hem geen centen kost, want anders waren alle wachtmeesters straatarm. Als je niet 's nachts uit je bed wil, moet je geen politie worden.
. . . Ik zou geen politie willen zijn. 's Nachts uit mijn bed gaan vind ik helemaal niet leuk. Die pet stond u heel goed.

(Petra v.d. Biggelaar)

. . . Ik wil later agente worden of stewardess. Ook de gummistok was van plastic.

(Annemarie de Graaf)

. . . Geachte Meneer Scholten. In dit verhaal zal ik vaak U naam moeten zeggen. Daarom wilde ik maar voortaan U Jakop noemen als dat mag van U. Natuurlijk mag dat. Ik vond het leuk van U om u legitimatiebewijs liet zien. Want daardoor kwam ik u voornaam te weten.

(Wilma van Baren)

. . . Een politie moet goed kunnen hardlopen of achtervolgen en schieten. Maar het belangrijkste is: geen paniek.

(Franca Arnold)

. . . Weet u wat ik zo leuk vond, meneer Scholte, dat gaatje in uw kin. En die wijde broek. Wat hebben ze bij de politie een grote zakken. Vrouwen polities vind ik gek.

(Liesbeth van Hoof)

. . . Ik vond dat kuiltje in u kin erg grappig. U heeft ook zoon leuk gezicht vindt ik. Ik zou best politieagente willen zijn. Het knuppeltje is zeker erg hard? En van het bonneboekje. Mijn moeder heeft ook bonnen; maar niet zulke.

(Brigitte Habraken)

"Als de dief de benen neemt, mag de politie alleen daarop schieten . . ."

. . . Als de dief de benen neemt, mag de politie alleen daarop schieten.

(Dion Coppieters)

. . . Veral dat over die varkens, het was wel een akelijk gevoel. Maar ik heb zelf ook in brand gestaan. Op mijn moeders zijn verjaardag 's morgens om 6 uur ongeveer. Me vader en moeder lachen nog onder de wol . . . Ik wauw de tafel opdekken en water opzetten, maar ik zet gelijkertijd mijn piama erop. En dan kan u wel raden wat er gebeurde. Als de dokters niet geopereerd hadden, dan was ik al een jaar in een kistje geweest met mijn benen gestrekt. Nu moet ik er een end aan maken.

(Annemarie v.d. Bogaard)

. . . Meneer Scholten, nu wil ik u iets vragen, hoe heet u vrouw?

(Ria van Asten)

. . . En ik vond het verhaal van dat losgebroken paard heel erg leuk. En ook van die taart vond ik erg leuk. Het leuks vond ik van de varkentjes. Maar van het paard vond ik ook leuk. Ik vond u ook erg leuk.

(Annemieke Bogers)

. . Ik vond het allemaal harsstikke leuk. Toen de school uit was, was ik wel een beetje laat thuis. Maar het was niet zo erg hoor. Een misschien was u schuld het niet. Nou laten we daar maar niet meer over praten. Het was heel prettig om met u kennis te maken.

(Sandra Hankel)



Nieuwe wachtmeesters van de opleidingsschool te Apeldoorn

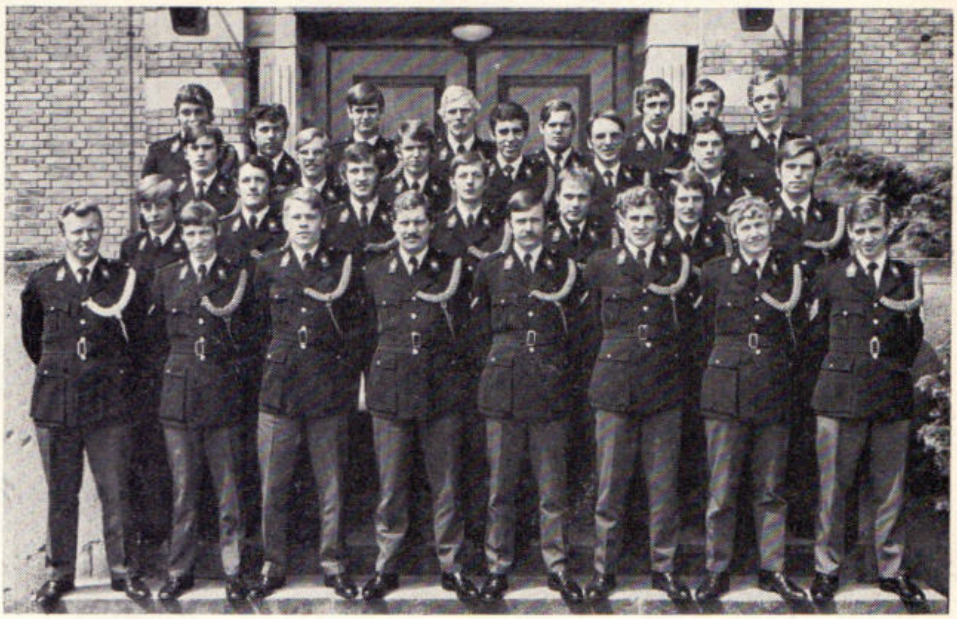

KLAS U

Voorste rij v.l.n.r.: Adj. E. Leurink, adsp. G. Gerritsen, J. M. Bouman, P. Ertman, M. L. Alserda, M. C. H. van den Brink, M. Dirksen, wmr. 1e kl. H. L. Heres.

2e rij v.l.n.r.: Adsp. G. van Gelder, P. Berghuis, F. J. Dimmendaal, P. M. M. Geutjes, J. Boens, J. C. Degen, A. Dekker.

3e rij v.l.n.r.: Adsp. H. J. M. Baars, D. van den Berg, D. Boensma, H. Engeltjes, J. M. van Graafeiland, G. H. M. van Dijk.

4e rij v.l.n.r.: Adsp. H. Boonstra, H. J. Boltje, J. T. Elverding, J. Bruining, J. M. van Elsas, G. T. M. Blokvoort, J. Fokke, B. Korenberg.

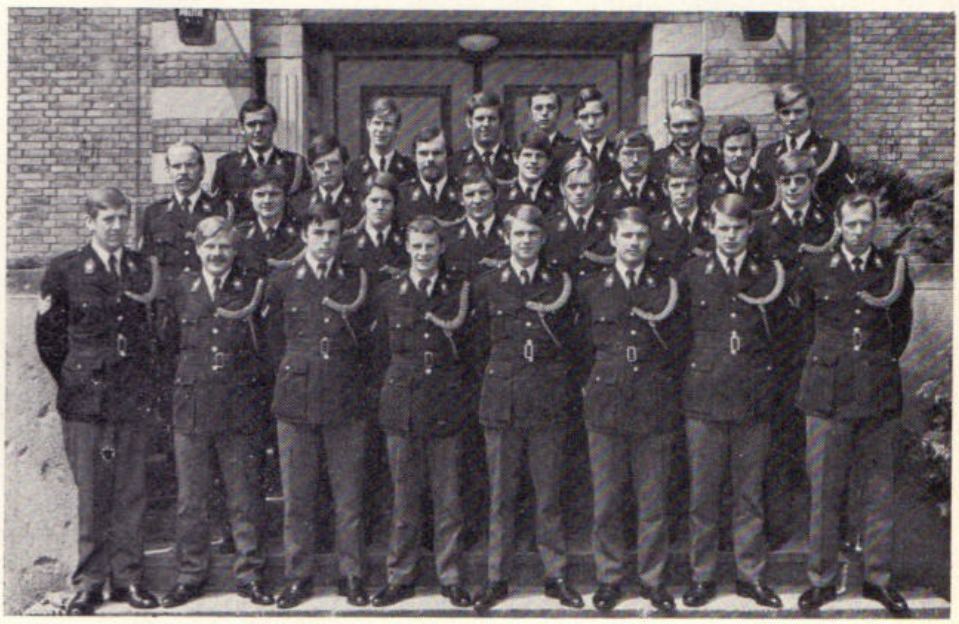

KLAS V

Voorste rij v.l.n.r.: B. F. Klein Swormink, (docent toegevoegd), wmr. 1e kl., G. Hageman, R. W. H. Kersten, W. J. Halman, H. J. G. Keizer, K. E. Hagenbeek, F. Nobbe, owmr. H. Keizer (docent klasseleider).

2e rij v.l.n.r.: J. van Goor, B. J. M. Kreuwel, J. H. van Hoevelaken, J. S. Nijmeijer, J. W. C. M. Leuverink, J. W. Kanis.

3e rij v.l.n.r.: Tj. Hofstra, G. M. A. Holterman, M. Hazeveld, H. Kuipers, J. van der Meer, K. Modderkolk.

Achterste rij v.l.n.r.: U. R. Zijlstra, A. J. Kuiper, B. Hummel, J. G. van den Berg, G. Greving, J. Hammenga, F. G. Kuperus.

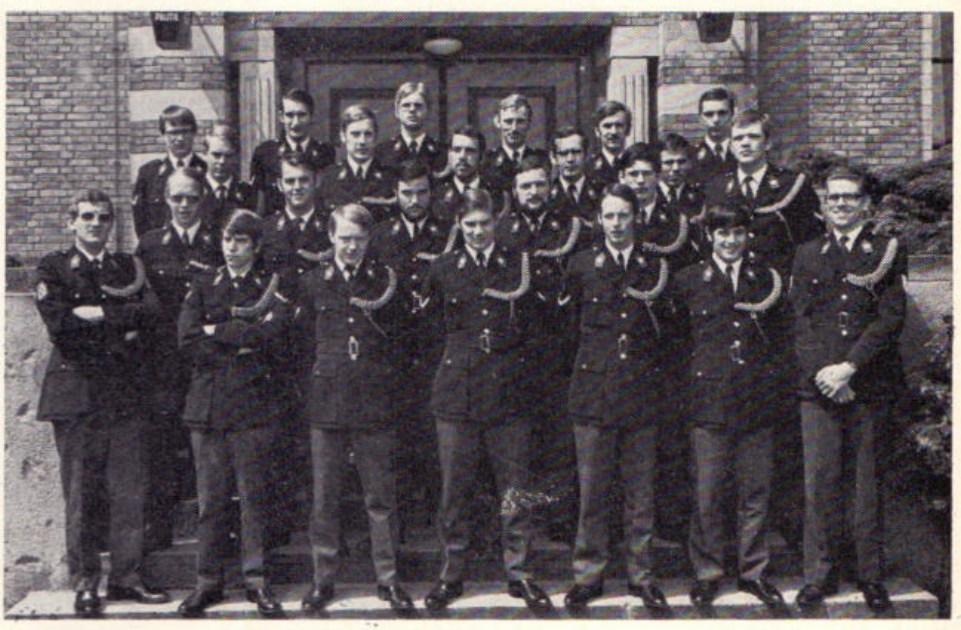

KLAS W

1e rij v.l.n.r.: Owmr. Kusters, adsp. te Riet, Von Hemming, Westerveld, Niehaus, Wijngaards, wmr. 1e kl. Verbeeke.

2e rij v.l.n.r.: Adsp. Sijbenga, Spruijt, Mars, Spittus, van Raay, Venhuizen.

3e rij v.l.n.r.: Adsp. de Vries, Schouwstra, Valster, Nienhuis, van de Veen.

4e rij v.l.n.r.: Adsp. Kolkman, Huisman, Sportel, Nijland, Van Nieuwenhuijzen, Talsma.

Nieuwe wachtmeesters van de opleidingsschool te Horn

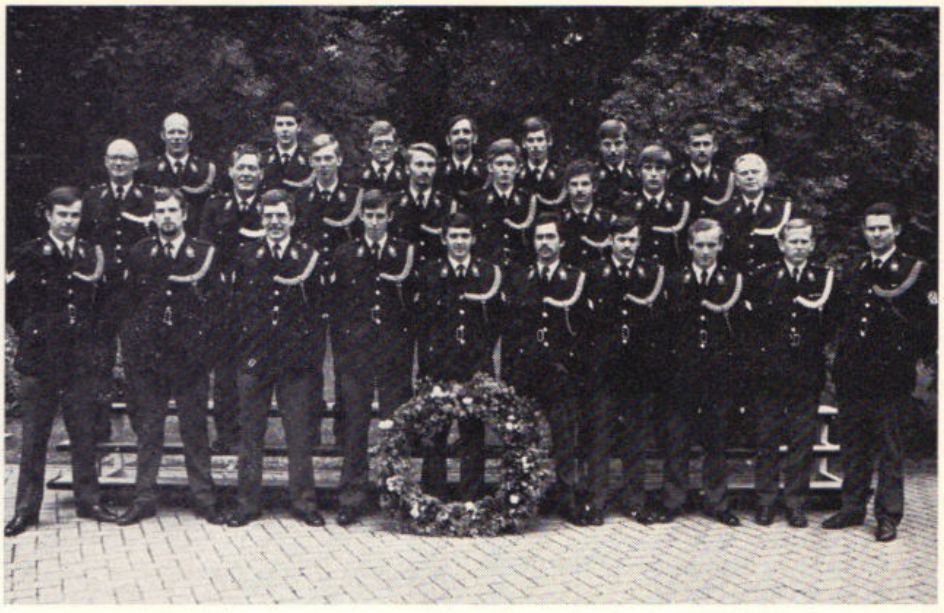

KLAS E, OPLEIDING 1974-II

Voorste rij v.l.n.r.: Wmrs. A. C. J. Deliën, L. J. M. Hensels, A. F. Aerts, B. A. Budding, W. J. Brugman, A. J. Beckers, J. Burgers, P. Bouman, luit. J. H. Haisma en owmr. J. N. van Kooten.

Middelste rij v.l.n.r.: Adjudant P. J. M. Vis, adj. P. G. Hendriks, wmr. G. J. Dekker, P. Alderliesten, A. Bogaard, W. C. van Doorn, H. B. Corbijn en adj. J. van der Sande..

Achterste rij v.l.n.r.: Owmr. D. Smit, wmrs. A. G. Dekker, J. M. M. van den Berg, H. van den Berg, J. W. Deij, W. M. C. van Brouwershaven en A. A. C. Daniëls.

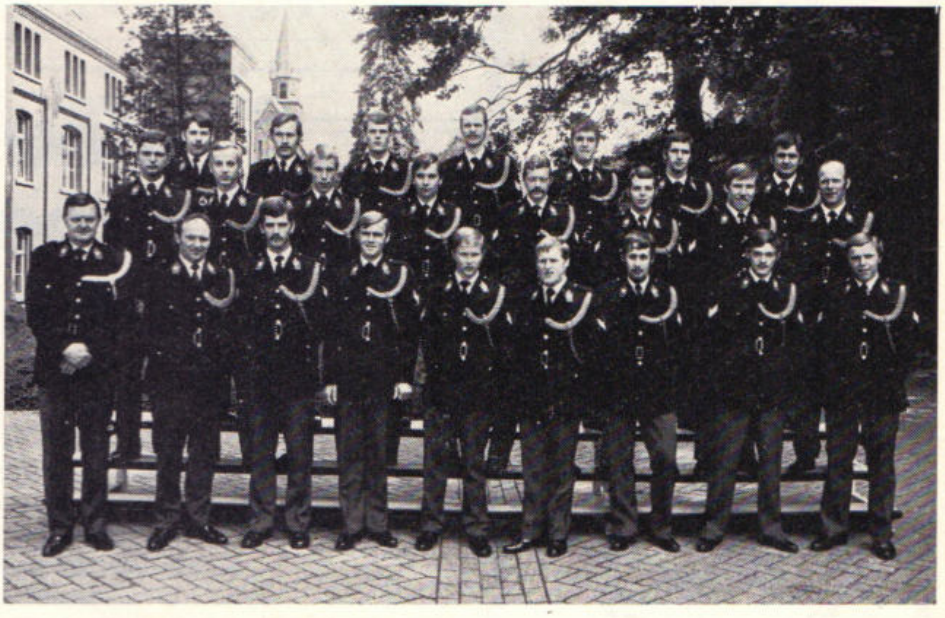

KLAS F, OPLEIDING 1974-II

Voorste rij v.l.n.r.: Adjudant W. Vermeulen (klasse-docent), owmr. P. A. J. Knoors (docent), wmrs. W. M. G. Elstgeest, P. J. Jansen, G. J. M. M. Geurts, J. de Jong, J. C. A. Eversdijk, H. Korenreef, G. H. Koopman.

Middelste rij v.l.n.r.: Wmrs. R. A. J. Emmerik, J. A. Haverland, Th. R. Gorter S. C. Th. M. Hogenboom, A. P. L. Drossaert, H. A. Koele, S. O. van der Goot,, owmr. D. Smit (sportdocent).

Achterste rij v.l.n.r.: Wmrs. P. W. M. Hacking, W. J. Eijsvoogel, A. J. den Engelsman, C. P. Goedhart, J. W. A. Ertrijk, G. P. Th. M. Houtepen, H. B. E. M. van Kempen.



KLAS G, OPLEIDING 1974-II

1e rij v.l.n.r.: Adjudant J. A. A. Kurvers, wmrs. F. W. M. Konijnenburg, R. Chr. van den Brink, A. A. Midavaine, M. J. A. de Pan, L. F. J. van Pol, C. P. L. van der Waal van Dijk, W. J. M. Rehaen, luitenant J. H. Haisma, wmr. 1e kl. S. W. Heugen.

2e rij v.l.n.r.: Owmr. D. Smit, wmrs. H. Schalk, H. G. Klaver, N. L. Milani, F. J. Rijnbeek, A. J. Dijkstra, P. J. J. Koehlen, G. van Laviere, L. J. A. M. Mulders.

3e rij v.l.n.r.: Adjudant P. J. M. Vis, wmrs. Th. A. E. M. Ruikes, R. Th. C. M. Ammerlaan, H. F. J. van Leeuwen, E. Ottink, B. A. J. Meijer, H. J. L. van der Lee, C. H. J. van de Pol.



KLAS H, OPLEIDING 1974-II

Bovenste rij v.l.n.r.: Adjudant P. J. M. Vis, wmrs. P. P. W. M. Smelt, C. A. Timmermans, C. J. J. J. Smolders, H. J. van Woerden, P. J. Sies, M. A. Verzijl.

Middelste rij v.l.n.r.: Owmr. D. Smit, wmrs. R. P. Zandvliet, P. J. Schouten, M. C. Smits, C. W. M. Verkooijen, C. W. M. Theeuwes, owmr. P. H. van Hek, wmrs. B. Schermer en H. Schermers.

Onderste rij v.l.n.r.: Adjudant G. J. van Honschoten, wmrs. M. Simonse, G. W. J. H. van der Tol, H. P. Zweers, P. M. J. Gommans, L. F. P. B. Werts, R. R. Weteling, J. J. van der Weijde, F. le Mair en de Off. der Rijkspolitie 2e kl. J. H. Haisma.

Ster van veiligheid

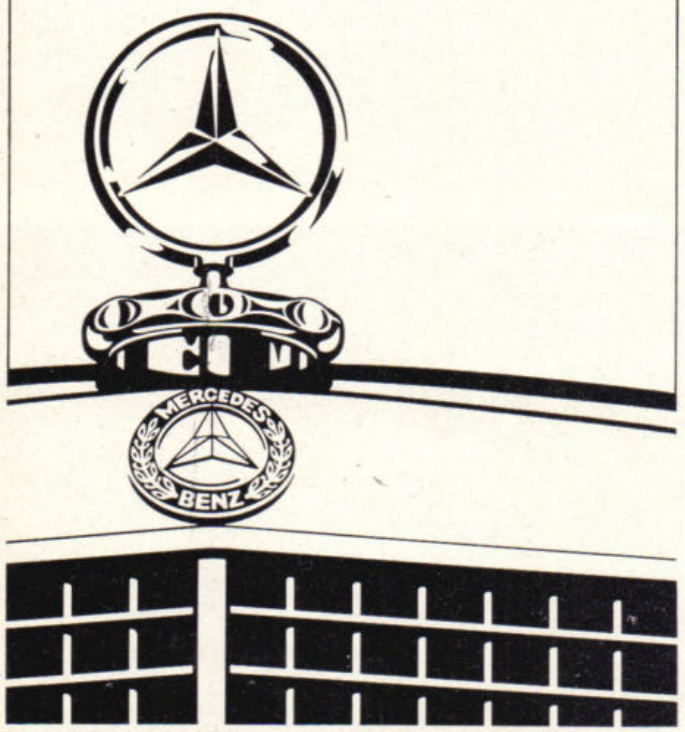

Imp. AGAM B.V., Reactorweg 25, Utrecht. Tel. 030-451911.

nieuwe groeps-commandanten



Met ingang van 1 juli 1975 aangewezen als commandant van de groep Breukelen adjudant L. W. de Groot. Hij werd geboren op 25 augustus 1931 te Utrecht en was sedert 1 december 1971 plaatsvervangend groepscommandant te Breukelen.



Met ingang van 1 juli 1975 aangewezen als commandant van de groep Grootegast adjudant S. Zuiderveld. Hij werd geboren op 21 november 1922 te Scheemda en was sedert 1 augustus 1967 postcommandant te Oude Pekela.



Met ingang van 1 juli 1975 aangewezen als commandant van de groep Oudewater adjudant P. l'Ami. Hij werd geboren op 7 februari 1924 te Rijnsaterswoude en was sedert 25 april 1970 ingedeeld bij de recherchegroep Roermond.

RP personalia

ambtsjubilea

Wmr. 1e kl. H. W. Botter, Bergen-Binnen, 25 jaar 27-7-'75
Wmr. 1e kl. J. B. A. M. de Sain, Blaricum, 25 jaar 24-7-'75
Adjudant C. Vis, Leiderdorp, 40 jaar 3-7-'75
Adjudant J. Barendrecht, Middelburg, 40 jaar 10-7-'75

in dienst getreden

DISTRICT ALKMAAR

Per 1-7-'75: K. v. Rossum, adm. ambt. C 2e kl. te Zuid-Scharwoude; W. Dral, schrijver (i.t.d.) te Medemblik; M. Th. Krom, schrijver A (ao.) te Alkmaar.
Per 1-8-'75: G. F. Louter, schrijver A (a.o.) te Alkmaar; G. J. M. Bakker, schrijver A (a.o.) te Alkmaar.

DISTRICT AMSTERDAM

Per 16-6-'75: A. Kelderman, telex/telef. te Staf distr. Amsterdam.

DISTRICT UTRECHT

Per 1-7-'75: K. v. d. Pol, schrijver (i.t.d.) te Bunschoten.
Per 1-8-'75: B. G. M. v. Haaren, schrijver A (a.o.) te Utrecht.

ALGEMENE INSPECTIE

Per 16-7-'75: B. Stokking, off. 1e kl. te Voorburg.
Per 1-8-'75: mej. J. van der Burgh, adm. ambt. C 3e kl. te Voorburg; J. uit den Bosch, schrijver A te Utrecht.

LUVA

Per 1-6-'75: mej. E. Kortlever, wachtmeester te Schiphol.
Per 1-8-'75: R. E. Hirs, wachtmeester te Schiphol; J. C. den Riet, wachtmeester te Schiphol.

OPLEIDINGSSCHOOL

Per 1-7-'75: O. A. Mulder, r.a. II te Harlingen.
Per 1-8-'75: R. J. van Raalte, commies te Harlingen; L. H. van Dijk, commies te Apeldoorn.

RIJKSPOLITIE TE WATER

Per 1-7-'75: Joh. H. v. Veenendaal-Meijlink, adm. ambt. C 3e kl. te Amsterdam.

RESERVE WACHTMEESTERS

Per 1-8-'75: J. E. van den Berg te Assen; D. Doedens te Groningen; A. J. M. Geerdink te Zwolle.
Per 1-9-'75: R. H. J. Staijen te Zwolle.

bevorderingen

DISTRICT ALKMAAR

tot opperwachtmeester:
Per 1-7-'75: S. M. Duys te Enkhuizen.

tot adm. ambt. C 2e kl.:
Per 1-5-'75: mej. D. M. Wolters te Alkmaar; M. J. Olmberg te Alkmaar; N. L. Snel te Alkmaar.

tot wachtmeester:
Per 1-7-'75: A. Dekker te Venhuizen; J. M. v. Graafeiland te Heiloo; G. Hageman te N. Scharwoude; G. C. Degen te Schagen; H. M. v. Nieuwenhuijzen te Andijk; R. R. Weteling te Alkmaar; U. R. Zijlstra te Blokker; M. Hazeveld te Winkel; C. H. J. v. d. Pol te Wieringerwerf.

DISTRICT AMSTERDAM

tot adjudant:
Per 1-4-'75: L. Verkaik te Amsterdam (distr. rech.).

tot schrijver-A:
Per 1-7-'75: P. H. M. v. d. Hoek te Uithoorn

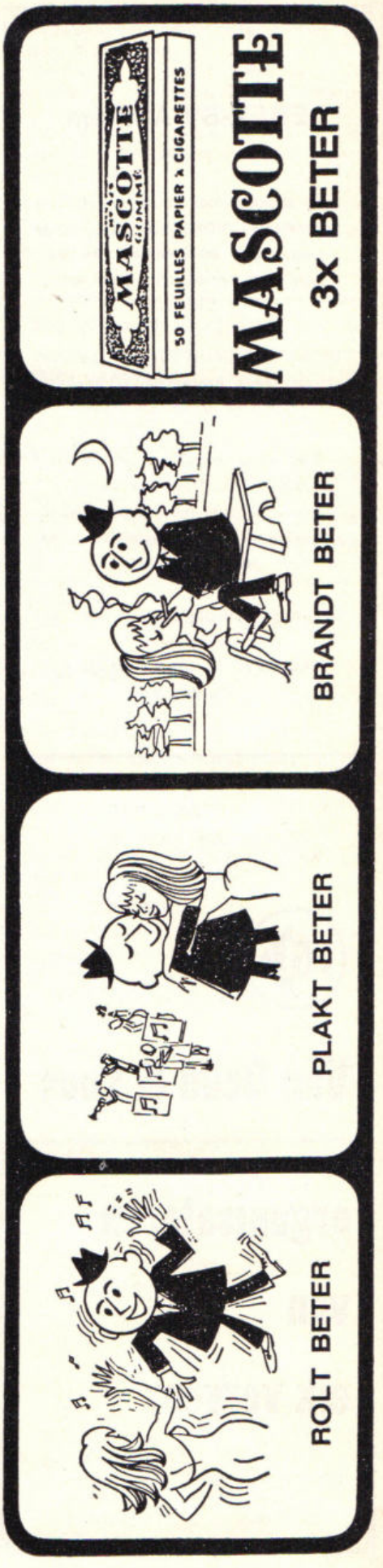

bt
Dat trillen van uw stuur. Die slechte wegligging.
Die snelle slijtage van die ene band.
Hofka + Sampermans doet daar wat aan!
Alleen even langskomen. Een advies kost niets....

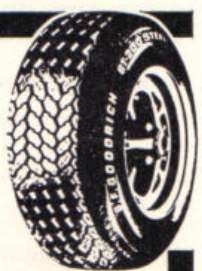

hofka + sampermans bandenspecialisten
erkend lid vaco
B.F.Goodrich 'n goeie greep
vindt u in: Aduard-Beverwijk-Den Bosch-Dordrecht-Eindhoven-Elburg-Feijenoord-Geleen-Helmond-Klaaswaal-Kruiningen-Maastricht (2)-Nieuwe Tonge-Nijmegen-Roermond-Roosendaal-Rotterdam-Spijkenisse-Tilburg (2)-Veghel-Venlo-Vlissingen en Weert.

EREX-BV Arnhem

Wij zoeken voor onze registratie-organisatie "KOPREVO" nog enige plaatselijke medewerkers in de provincies: Friesland, Groningen, Drente.

De werkzaamheden zijn zeer geschikt naast reeds bestaande aktiviteiten, ook voor gepensioneerden.

Geen verandering van woonplaats noodzakelijk. Hoge verdiensten. Telefoon en auto moeten beschikbaar zijn. Gevoel voor fotograferen strekt tot aanbeveling.

Uitvoerige sollicitaties te richten aan de afdeling:
KOPREVO in Grootegast (Gr.)
Postbus 20

Van Gend & Loos

organisatoren van elk vervoer

(gr. Uithoorn).
Per 1-8-'75: M. C. Tuijp te Volendam (gr. Edam).

tot opperwachtmeester:
Per 1-6-'75: Joh. Koopman te Amsterdam (vkg.); J. Rook te Castricum.
Per 1-7-'75: G. J. Rookhuijzen te Marken.

tot wachtmeester 1e kl.:
Per 1-7-'75: F. W. v. Laar te Amsterdam (rech. gr.); A. A. M. Mol te Aalsmeer-dorp; F. P. M. Engelbregt te Duivendrecht; G. H. Lancester te De Rijp; N. C. A. Gieling te Purmerend.

tot wachtmeester:
Per 1-7-'75: H. P. Zweers te Amsterdam; H. J. Boltje te Muiden; J. Beens te Monnickendam; R. P. Zandvliet te Ouder-Amstel; G. H. Koopman te Uithoorn; P. M. M. Geutjes te Wormer; J. M. v. Elsas te 's-Graveland; G. Gerritsen te Landsmeer.

tot adm. ambt C 1e kl.:
Per 1-3-'75: S. H. Laan te Volendam.

DISTRICT APELDOORN

tot opperwachtmeester:
Per 1-7-'75: G. W. Heusinkveld te Zieuwent.

tot adjudant:
Per 1-7-'75: Pl. van Kassel te Lelystad.
Per 1-8-'75: W. Eijzenga te Zutphen.

tot wachtmeester:
Per 1-7-'75: P. Berghuis te Scherpenzeel; P. Ertman te Heerde; J. M. M. v. d. Berg te Wilp; W. M. G. Elstgeest te Heerde; F. W. M. Knijnenburg te Borculo; M. Derksen te Twello; H. Engeltjes te Gorssel; G. van Gelder te Aalten; J. W. C. M. Leuverink te Aalten; Kl. Modderkolk te Nijkerk; R. M. v. d. Veen te Nunspeet; F. J. Wijngaards te Groenlo.

tot schrijver-A:
Per 1-6-'75: H. A. de Jonge te Vorden.

tot adm. ambt C 2e kl.:
Per 1-10-'74: G. A. Prins te Apeldoorn.

DISTRICT 's-GRAVENHAGE

tot opperwachtmeester:
Per 1-7-'75: J. van der Schee te Sassenheim.

tot wachtmeester:
Per 1-7-'75: P. J. Jansen te Bleiswijk; W. J. Brugman te 's-Gravenhage; G. van Laviere te 's-Gravenhage; P. J. Schouten te 's-Gravenhage; A. J. Dijkstra te Lisse; R. A. J. v. Emmerik te Leiderdorp; S. O. van de Groot te Wateringen; H. Koreneef te Pijnacker; F. J. Rijnbeek te Voorschoten; H. J. van Woerden te Bodegraven.

tot adm. ambt. C 1e kl.:
Per 1-5-'75: C. H. Zitter te Hillegom.

DISTRICT MIDDELBURG

tot opperwachtmeester:
Per 1-6-'75: C. J. Mikhout te Breskens.

tot wachtmeester 1e kl.:
Per 1-7-'75: J. A. C. Muller te Haamstede; E. S. Paliwoda te St. Jansteen.

DISTRICT NIJMEGEN

tot wachtmeester:
Per 1-7-'75: J. T. Elverding te Beek; J. H. van Hoevelaken te Ewijk; J. F. A. Kolkman te Zaltbommel; Kl. Nienhuis te Huissen; K. A. Hagenbeek te Overasselt; P. Alderliesten te Rozendaal; B. A. Budding te Deil; J. Burgers te Ammerzoden; J. A. Haverland te Bemmel; Fr. le Hair te Andelst; Th. A. E. M. Ruikes te Lobith; H. G. Klaver te Nijmegen; G. H. M. Dijk te Maasdriel; T. G. Raaij te Malden.

tot adm. amd. C 1e kl.:
Per 1-7-'75: H. Draaijer te Elst (G.).

DISTRICT UTRECHT

tot adjudant:
Per 1-7-'75: M. Kuiperij te Breukelen.

tot schrijver-A:
Per 1-6-'75: G. de Kruijff te Jutphaas.

tot adm. ambt. C 1e kl.:
Per 1-12-'74: F. E. de Graaff te Jutphaas.
Per 1-5-'75: R. G. de Quillettes te Breukelen.

tot adm. ambt C 2e kl.:
Per 1-10-'74: F. v. Trigt te De Bilt; H. Niekerk te De Bilt.
Per 1-4-'75: E. F. Lassen te Utrecht.

tot wachtmeester:
Per 1-7-'75: J. de Jong te Wilnis; W. C. v. Doorn te Wijk bij Duurstede; J. v. Goor te Bunnik; T. R. Gorter te Breukelen; H. A. Koele te Driebergen; H. v. d. Berg te Wijk bij Duurstede; F. J. Dimmendaal te Montfoort.

tot opperwachtmeester:
Per 1-4-'75: C. J. Groenesteyn te De Bilt.
Per 1-6-'75: H. Busser te Groenekan.
Per 1-7-'75: W. A. van Dijk te Maarn.

tot wachtmeester 1e kl.:
Per 1-7-'75: H. J. Hogeveen te Maartensdijk; M. J. A. de Jong te Rhenen; J. H. Boumeester te Bunschoten; D. J. Rougier te Oudewater; J. Stomphorst te Driebergen.

DISTRICT ZWOLLE

tot adjudant:
Per 1-1-'75: E. Piel te Wijhe; Th. H. Kock te Raalte.

tot wachtmeester 1e kl.:
Per 1-7-'75: K. Kuik te Haaksbergen; H. van Doorn te Wierden; G. A. M. Blokhuis te De Lutte; J. P. M. Regenmortel te Heino; A. J. Fr. C. Roescher te Diepenveen; G. Huisman te Ommen.

tot opperwachtmeester:
Per 1-6-'75: A. W. Meussen te Dalfsen.

ALGEMENE INSPECTIE

tot adm. ambt. B 1e kl.:
Per 1-4-'75: J. C. Th. Dreesens te Voorburg.

tot adm. ambt. C. 1e kl.:
Per 1-4-'75: N. J. Smit te Voorburg.

ALGEMENE VERKEERSDIENST

tot adjudant:
Per 1-8-'75: J. A. E. Bok te Driebergen; H. H. Koetje te Driebergen.

tot wachtmeester:
Per 1-7-'75: M. C. H. v. d. Brink te Driebergen.

tot adm. ambt. C 1e kl.:
Per 1-6-'75: G. J. Ennema te Driebergen; L. Roest te Driebergen; D. Haakmeester te Driebergen.

tot schrijver-A:
Per 1-4-'75: mevr. M. Smit-Boer; mevr. K. P. E. Vos-Schipper; mej. G. A. M. Tammer; mevr. W. B. J. Burgt-Smorenburg; mevr. A. Th. Essenburg-Merkenhof allen te Driebergen.

tot rijksambt. IV:
Per 1-4-'75: J. Suurmond; H. Blok; M. H. Jansen; J. van Koetsveld; W. A. B. Roest; E. Verhagen; T. B. Vermeulen; W. A. Zwambach allen te Driebergen.

tot wachtmeester 1e kl.:
Per 1-7-'75: C. A. van Voskuilen te Driebergen.

C.O.M.E.

tot adjudant:
Per 1-7-'75: W. Bijl te Neerijnen.

tot wachtmeester 1e kl.:
Per 1-7-'75: W. J. Dekker te Neerijnen; M. J. Kaspers te Neerijnen.

LUVA

tot adm. ambt. B 1e kl.:
Per 1-7-'75: mevr. E. E. Aafjes te Schiphol.

tot opperwachtmeester:
Per 1-7-'75: C. J. H. Tibboel te Schiphol.

tot adm. ambt. C 3e kl.:
Per 1-7-'75: IJ. van Heerde te Schiphol.

tot off. 1e kl.:
Per 16-7-'75: F. J. Maurer te Schiphol.

OPLEIDINGSSCHOOL

tot adjudant:
Per 1-8-'75: J. W. Gehasse te Harlingen; G. S. Schoots te Apeldoorn; J. N. van Kooten te Horn; M. P. Meijer te Harlingen.

tot off. 1e kl.:
Per 16-7-'75: J. H. Haisma te Horn.

RIJKSPOLITIE TE WATER

tot rijksambt. IV:
Per 1-8-'75: Ch. A. Leben te Amsterdam (herst. werkpl.).

tot adjudant:
Per 1-3-'75: H. J. Vos te Nijmegen.
Per 1-7-'75: A. Weltevrede te Dordrecht.
Per 1-8'75: H. de Boer te Groningen.

tot wachtmeester 1e kl.:
Per 1-7-'75: J. C. Geuze te Nijmegen; K. Vermeulen te Tiel.

tot wachtmeester:
Per 1-6-'75: Th. H. Bons te Gorinchem.
Per 1-7-'75: J. G. v. d. Berg te Lobith; B. E. Nijland te Dordrecht.

tot adm. ambt. C 3e kl.:
Per 1-5-'75: mej. S. Hoogervorst te Leeuwarden.

tot adm. ambt. C 1e kl.:
Per 1-10-'74: C. Boneveld te Dordrecht; P. Jongeling te Dordrecht; A. v. d. Linden te Dordrecht.

tot opperwachtmeester:
Per 1-8-'75: H. Gerhardus te Nijmegen; G. P. Vleugel te Dordrecht; L. H. Mos te Maasbracht.

VERKEERSSCHOOL

tot opperwachtmeester:
Per 1-9-'75: M. van Stroe te Bilthoven.

tot adm. ambt. C 2e kl.:
Per 1-4-'75: mej. E. M. v. d. Kemp te Bilthoven.

tot adm. ambt. C 3e kl.:
Per 1-4-'75: mevr. M. C. Ravenswaaij-Merts te Bilthoven.

verplaatsingen

DISTRICT ALKMAAR

Per 1-7-'75: S. M. Duijs, wmr 1e kl. van Andijk (gr. Medemblik) naar Enkhuizen (gr. Enkhuizen); A. M. J. Benschop, wmr. van Hippolytushoef (gr. Wieringen) naar Bergen (ber. gr. Bergen); A. Folkertsma, wmr. 1e kl. van Alkmaar (vkg) naar Soestdijk (VDKH).

DISTRICT AMSTERDAM

Per 1-4-'75: M. F. E. Teunissen, r.a. II te Amsterdam (bur. intern beh.) naar Amsterdam (st. distr. A'dam); A. C. M. Vredevoort, r.a. II van Amsterdam (bur. intern beh.) naar Amsterdam (st distr. A'dam).
Per 17-5-'75: J. Vellenga, wmr. van Monnickendam (gr. Monnickendam) naar Westerbork (gr. Westerborg, distr. Assen).
Per 1-7-'75: P. v. Kassel, owmr. van Nederhorst den Burg (gr. 's-Graveland) naar Lelystad (gr. Flevol., distr. Apeldoorn); J. H. Th. M. Bossmann, wmr. 1e kl. van De Bilt (tech. rech. Amsterdam) naar Arnhem (tech. rech., distr. Nijmegen); G. J. Rookhuijzen, wmr. 1e kl. van Bennebroek (gr. Bennebroek) naar Marken (gr. Monnickendam).
Per 1-8-'75: A. v. Zuilichem, owmr. van Amsterdam (st. distr.) naar Amsterdam (A.I.-I.U.D.); J. Klein, adjudant te Muiden (gr. Muiden) naar Putten (gr. Putten, distr. Apeldoorn).

DISTRICT APELDOORN

Per 1-7-'75: G. W. Heusinkveld, wmr. 1e kl. van Groenlo naar Zieuwent; R. Goldenbeld, wmr. 1e kl. van Borculo naar Soestdijk; G. A. de Roock, wmr. van Gorssel naar Borculo; H. G. M. Hobert, wmr. van Lichtenvoorde naar Scherpenzeel; W. van Schoonhoven, wmr. van Nunspeet naar Gorssel; P. Burgsteijn, wmr. van Nijkerk naar Borculo; A. J. Hoogstra, wmr. 1e kl. van Eibergen naar Schiermonnikoog; H. de Bruin, wmr. van Lelystad naar Nijkerk.
Per 1-8-'75: W. Eyzenga, owmr van Ruurlo naar Zutphen.

DISTRICT 's-GRAVENHAGE

Per 1-6-'75: F. H. Wolsak, wmr. van Wateringen naar 's-Gravenhage; H. Marter, wmr. 1e kl. van Nieuwkoop naar 's-Gravenhage.
Per 27-6-'75: A. A. Contant, wmr. 1e kl. van 's-Gravenhage naar Groningen.
Per 1-7-'75: R. v. d. Graaf, wmr. van Bodegraven naar Leiderdorp; G. W. J. van Eden, wmr. van Oegstgeest naar Rijnsburg; M. Benne, wmr. van Pijnacker naar De Lier; A. Verwaert, owmr van Waddinxveen naar Lienden; J. v. d. Schee, wmr. 1e kl. van Wateringen naar Sassenheim; J. J. Mouës, wmr. van Boskoop naar Nieuwerkerke a/d IJssel;; H. P. Poot, wmr. van Waddinxveen naar Nieuwerkerke a/d IJssel; P. Mosterd, wmr. van De Lier naar Lekkerkerk; M. C. Onck, adjudant van Rijnsburg naar Alkmaar.
Per 21-7-'75: G. Gill, wmr. van Rijswijk naar Bilthoven.

DISTRICT NIJMEGEN

Per 1-7-'75: H. H. B. Gasseling, wmr. van Huissen naar Bredeweg; J. G. Dummen, wmr. 1e kl. van Andelst naar Hasselt; E. Th. K. Haren, wmr. van Ulft naar Beneden-Leeuwen; B. J. A. M. Klutman, wmr. van Malden naar Wijchen.

DISTRICT UTRECHT

Per 1-7-'75: J. Kootstra, owmr. van Zegveld (gr. Mijdrecht) naar Middelharnis ,gr. Middelharnis, distr. Dordrecht); M. Kuiperij, owmr. van Loosdrecht (gr. Breukelen) naar Breukelen (gr. Breukelen); M. S. v. Lenteren, owmr. van Leersum (gr. Doorn) naar Dalfsen (gr. Dalfsen, distr. Zwolle).
Per 21-7-'75: K. Th. Schilder, wmr. 1e kl. van Nieuwegein gr. Nieuwegein) naar Driebergen (AVD/SAS).
Per 22-5-'75: M. A. Pronk, wmr. 1e kl. van Loosdrecht (gr. Breukelen) naar De Bilt (rech. gr. distr. Utrecht).

LUVA

Per 1-7-'75: J. Hazelhoff, wmr. 1e kl. van Schiphol naar Zwolle (staf. distr.).

de dienst verlaten

DISTRICT ALKMAAR

Per 1-7-'75: mevr. J. D. Schaap-Vriend, schrijver A te Medemblik.

DISTRICT AMSTERDAM

Per 28-6-'75: A. M. C. Drenth-Wehman, schrijver A te Amsterdam.
Per 1-7-'75: R. Illing, wmr. 1ekl. te Aalsmeerdorp; J. Zijlstra, wmr. 1e kl. te Aalsmeer; Mej. G. M. v. d. Elsen, adm. ambt. C 3e kl. te Amsterdam; Th. Joh. M. Fillekes, schrijver A te Purmerend.
Per 1-8-'75: A. Kaarsemaker, wmr. 1e kl. te Amsterdam.

DISTRICT APELDOORN

Per 1-7-'75: F. Pelster, wmr. 1e kl. te Nijkerk.

DISTRICT DORDRECHT

Per 1-7-'75: M. van Schelven, owmr. te Ooltgensplaat.

DISTRICT 's-GRAVENHAGE

Per 1-7-'75: H. Heidekamp, wmr. 1e kl. te 's-Gravenhage; W. J. Pirovani, wmr. 1e kl. te Oegstgeest.

DISTRICT NIJMEGEN

Per 1-7-'75: J. F. Haverkamp, owmr. te Westervoort; H. v. d. Hombergh, owmr. te Nijmegen; C. W. Kuppens, wmr. 1e kl. te Nijmegen; B. W. Gildhuis, wmr. 1e kl. te Nijmegen.

in memoriam

Res. wmr.
A. Sloot
Verk. Groep
Groningen
distr. Groningen
☆ 3-10-'30
† 6- 9-'75

Res. wmr.
M. N. Nelissen
Groep Cuyk
distr. Den Bosch
☆ 26-1-'27
† 5-9-'75

Res. wmr. 1e kl.
P. Brouwer
Groep Veere
distr. Middelburg
☆ 30-12-'21
† 30- 8-'75

Rp.org_RPM75_09_sept_nr.01_compri

puzzel

RP

MAGAZINE

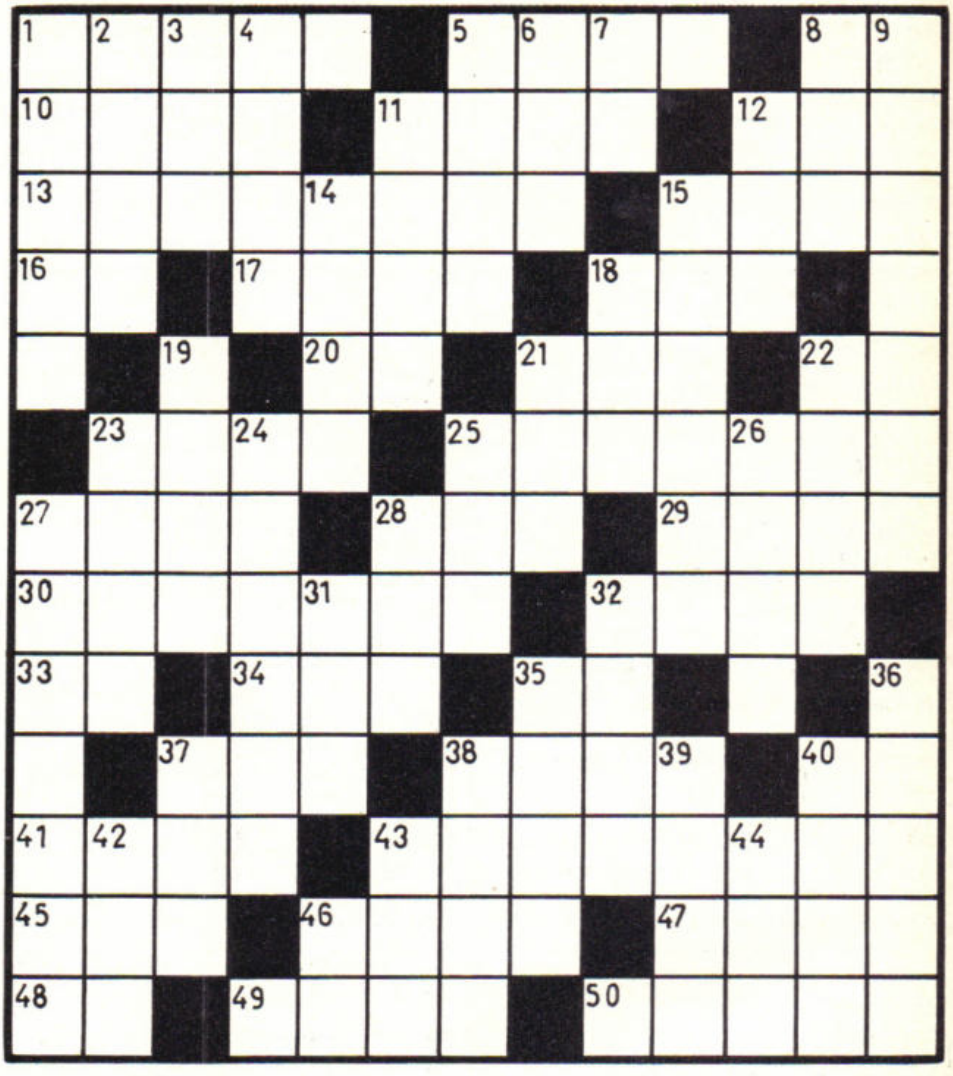

KRUISWOORDPUZZEL

Horizontaal: 1. Wijfjesschapen, 5. niet echt, 8. Nederlandse provincie (afkorting), 10. voedsel, 11. verharde huid, 12. vrouw van Jakob, 13. eetbare kweekplanten, 15. dashond, 16. a tempo, 17. afscheidingsorgaan, 18. belemmering, 20. oude maat, 21. door middel van, 22. zangnoot, 23. melkvet, 25. hakwerktuig, 27. stuk gereedschap, 28. Europeaan, 29. plaats in Friesland bekend om zijn schaatsen, 30. gidsen, 32. ordinair, 33. voorzetsel, 34. gebogen priem, 35. lid van het gezin, 37. woonschuit, 38. deel van een bloem, 40. reeks, 41. zacht (van vlees), 43. bezit, kapitaal, 45. loot, 46. gaffel met drie tanden, 47. bergplaats, 48. Nederlandse vervoeronderneming, 49. kledingstuk, 50. bewijsstukken.

Verticaal: 1. langwerpig rond, 2. windrichting, 3. loofboom, 4. achting hebben voor, 5. vogelpluim, 6. indien, 7. militaire rang, 8. lichaamsdeel, 9. plaats in Overijssel aan het Zwarte Water, 11. stekelvarken, 12. jong schaap, 14. gordel, 15 in de tijd dat, 18. mannetjeshond, 19. dierenverblijf, 21. stoot, 22. overschot, 23. grote bekendheid, 24. opdrachten, bestellingen, 25. kledingstuk, 26. geestdrift, 27. verzamelnaam voor rozen, asters, tulpen enz., 28. technici, 31. ieder, 32. tropische boom, 35. kenteken, 36. strepen, 37. zangeres, 38. loods, 39. maalstroom, waterdiepte, 40. toespraak, 42. meisjesnaam, 43. in het water levend dier, 44. opening, 46. zangnoot.

Oplossingen van deze september-puzzel inzenden voor 10 oktober a.s. (op briefkaart) aan:

Puzzelredactie RP-magazine, Brahmsstraat 9, Eerbeek.

Onder de goede oplossers wordt weer een puzzelprijs van f 25,— verloot.

De winnaar van de augustus kruiswoordpuzzel werd de heer J. A. J. Werner, Esweg 105, Beilen

Geld
Thuis
Service

Alle bedragen, wettelijk tarief, eigen termijnkeuze.

Enkele voorbeelden:

Privélening:

f 2.500,—	30 m.	f 108,—
f 5.000,—	42 m.	f 161,—
f 8.500,—	54 m.	f 221,—
f 15.000,—	60 m.	f 355,—

2e hypotheken:

f 10.000,—	60 m.	f 267,—
f 20.000,—	120 m.	f 351,—
f 40.000,—	120 m.	f 701,—

Woonverbetering:

f 5.000,—	60 m.	f 125,—
f 10.000,—	72 m.	f 212,—
f 15.000,—	96 m.	f 260,—

Geen behandelingskosten, doe als velen voor u,
BEL 03410 - 1 44 23 - 1 67 10

JANSENS
Krediet-
kantoor

v. Goorsweg 3, HIERDEN.
Kantooruren 10 tot 20 uur.

RP MAGAZINE

FEEST IN APELDOORN

MAANDBLAD
VAN HET
KORPS
RIJKSPOLITIE

17e jaargang No. 2
OKTOBER 1975

DEZE MAAND

● Minister: Waar blijft landelijke recherche? ● O.v.J.: Solidair met de politie ● Burgemeester: Geen eigen korps gewenst.

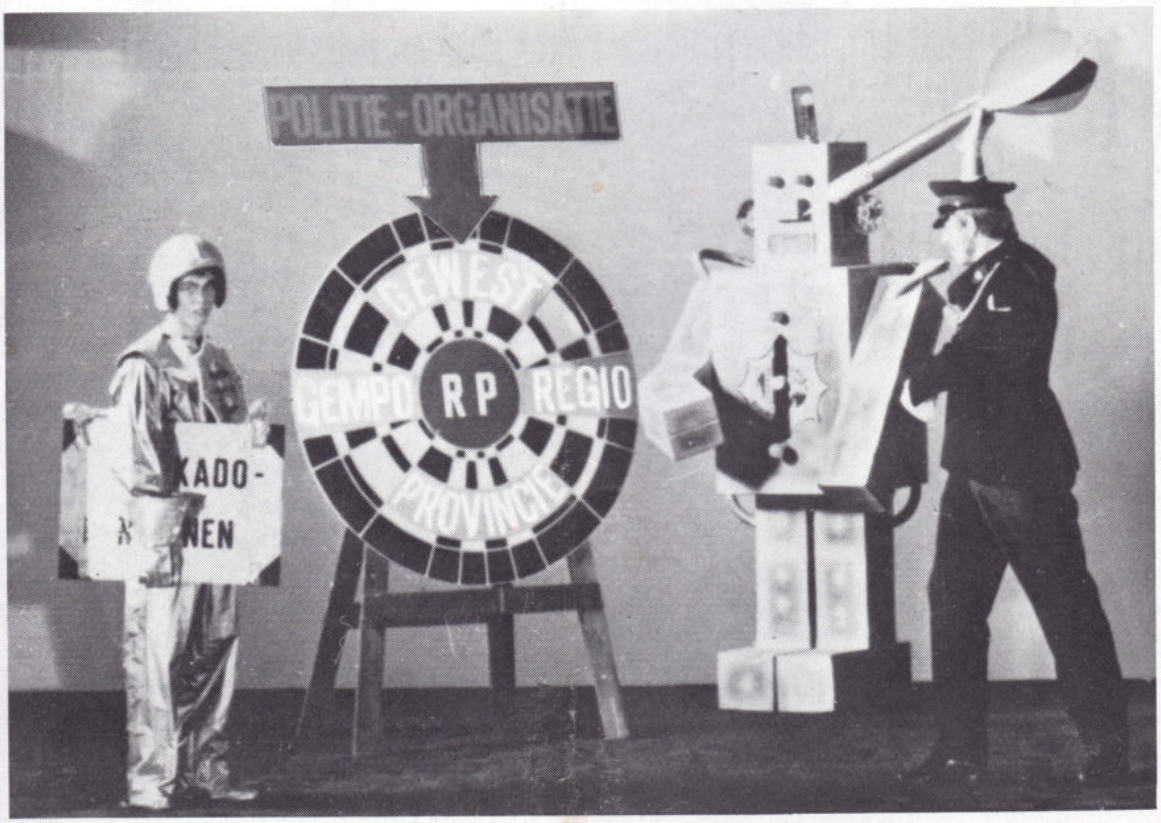

RP MAGAZINE

MAANDBLAD
VAN HET
KORPS
RIJKSPOLITIE

17e jaargang
no. 2
oktober 1975

inhoud

Minister A. A. van Agt:
Opdeling landelijke diensten zou absurd zijn 5

Mr. J. J. Abspoel:
De politie onderschat haar eigen betekenis 10

– Ottevanger:
Gemeentepolitie voor gemeenten met 25.000 inwoners geen noodzaak 13

B. W. van Harskamp:
Diertjes met steekhoudende argumenten 24

INTERVIEW MET A.I.

Stage en opvang van adspiranten belangrijk vraagstuk 23

VASTE RUBRIEKEN

Personalia 29

Nieuwe groepscommandanten . 27

R.P.-puzzel 35

Adressen van redactie en administratie 7

in dit nummer



Minister van Justitie: Waar blijft landelijke recherche

Bij de officiële ingebruikstelling van de opleidingsschool in Apeldoorn heeft minister Van Agt gepleit voor het voortbestaan van de centrale diensten in het toekomstige politiebestel en voor het oprichten van een landelijke recherchedienst . . . . . pag. 5



Officier van Justitie: Solidair met politie

Ook buiten de rechtszaal geeft O.v.J. Abspoel onomwonden zijn mening. Over de relatie pers-politie, over preventief optreden, over de reclassering en over wetenschappers . . . pag. 10



Burgemeester heeft geen behoefte aan eigen korps

Niet elke burgemeester verlangt naar een eigen gemeentelijk politiekorps. De burgemeester van Achtkarspelen bijvoorbeeld — met bijna 25.000 inwoners en dus binnenkort daartoe verplicht — voelt daar niets voor, omdat hij grotere eenheden belangrijk vind . pag. 13

Rp.org_RPM75_10_okt_nr.02_compri

M ster A. A. M. van Agt

„OPDELING VAN LANDELIJKE DIENSTEN ZOU ABSURD ZIJN"



B de officiële opening van de opleidingsschool in Apeldoorn heeft de minister van Justitie in zijn toespraak een pleidooi gevoerd voor het voortbestaan van onze centrale diensten in het toekomstige politiebestel en voor het oprichten van een landelijke recherchedienst. Tegenwonden verklaarde hij aan een nieuwe politieorganisatie zonder die centrale diensten niet te kunnen meewerken.

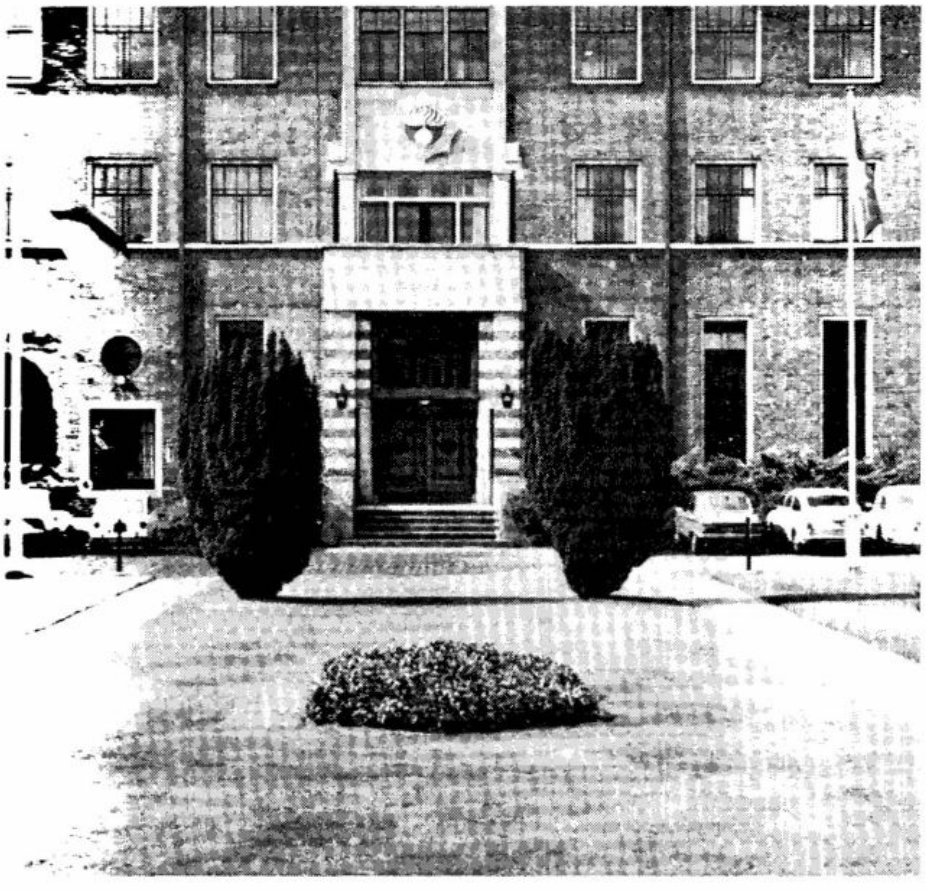

„Het is u bekend, dat mijn ambtgenoot van Binnenlandse Zaken en ik streven naar een stelsel van geregionaliseerde politie", zei mr. Van Agt, „een beperkt aantal grote korpsen dus, ingepast in provincies-nieuwe-stijl, alsmede enkele centrale diensten, nl.: de reeds bestaande èn een landelijke recherchedienst voor misdrijven met een interregionaal (of zelfs internationaal) karakter."

„Nodeloos duur"

Hoe de voorstanders van een regionaal opgedeelde politie over deze landelijke diensten denken, werd door de minister als volgt geschetst:

„... Zij willen de autosnelwegen (het werkterrein van de witte Porscheploegen) in regionale mootjes hakken. De waterpolitie in 26 fragmenten splitsen. De dienst Luchtvaart (gespecialiseerd op de internationaal vertakte kriminaliteit, die zich voordoet op een grote luchthaven als Schiphol en die vanuit de lucht assistentie verleent aan de geleiding van het verkeer op de belangrijkste routes) inlijven in het korps van de provincie waarbinnen onze nationale luchtha-

Het wordt hoog tijd dat centrale recherche van de grond komt

RP MAGAZINE

[illegible]blad van het
[illegible] Rijkspolitie

[illegible]IERAAD:
[illegible] Bar, Leeuwarden
[illegible]
[illegible] Boesaard, Apeldoorn
[illegible]ding)
[illegible] Dierckx, Nijmegen
[illegible] Academie)
[illegible] Driebergen (verkeer)
[illegible] Frackers, 's-Gravenhage
[illegible] Politie, Min. van Justitie)
[illegible] Geus, Apeldoorn
[illegible]ding)
[illegible]rmans, Maastricht
[illegible]
[illegible]ermer, Amsterdam
[illegible]chtvaart)
[illegible] Noordergraaf,
[illegible]graven (landgroepen)
[illegible] Harrevelt, Utrecht
[illegible] B.P.V.)

[illegible]IE-SECRETARIAAT:
[illegible] van Aerssen,
[illegible] 100, Nijmegen
[illegible] 13 39

[illegible]REDACTIE:
[illegible]
[illegible] AD, Postbus 399 Ede
[illegible] 1 91 54

[illegible]UT
[illegible] Heerenveen

[illegible]ERTENTIES:
[illegible] Duyker,
[illegible] 40 - Noordwolde (Fr.)
[illegible] 5 41

[illegible]GAVE

[illegible] & Brouwer
[illegible] - drukkers
[illegible] Dokkum
[illegible] 23 21
[illegible] 83 31 11

[illegible]entsprijs f 22,50 (incl. BTW)
[illegible] vooruitbetaling.
[illegible]mmers f 2,50.

ven na de herindeling van het land zal zijn gelegen."
„Deze wensen zijn absurd", aldus de minister. „Dat de politie zoveel mogelijk moet worden ingebed in de plaatselijke (straks provinciale) gemeenschap ten behoeve waarvan zij funktioneert, onderschrijf ik. Maar daar uit volgt niet, dat hetgeen de politie in het luchtruim, op het wijde water en op de snelwegen verricht, ook in een regionale organisatie moet worden ondergebracht."
Het zou bovendien 'zeer ondoelmatig' en ‚nodeloos duur' zijn, zo meent de minister.

Centrale recherche

„Wat de recherche betreft: het merendeel van de recherche-werkzaamheden zal in de toekomst door de provinciale korpsen moeten worgedaan", aldus mr. Van Agt, „deze zullen daarvoor overigens het vereiste personeel en materieel ter beschikking moeten stellen. Maar voor de beteugeling van sommige misdrijven is een nationale organisatie nodig, die overigens in goed samenspel met de provinciale korpsen zal moeten opereren. De handel in drugs (met name die met onaanvaardbare risico's) is daar een sprekend voorbeeld van. De bestrijding daarvan vraagt een ver-gaande specialisatie, een bundeling van alle beschikbare informatie uit binnen- en buitenland, internationale contacten, de bevoegdheid om overal in het land onverwijld daden van opsporing te verrichten. Aan zo'n organisatie bestaat nu reeds behoefte

Minister van Agt:

"Ik voel me met hart en ziel bij dit korps en z'n mensen betrokken".

Als minister van Justitie is mr. A. A. M. van Agt tevens (zoals de Politiewet bepaalt) belast met de algemene leiding, de organisatie en het beheer van het Korps Rijkspolitie.
„Voor mij is dit meer dan een juridische relatie", verklaarde de minister in zijn toespraak bij de officiële opening van de opleidingsschool in Apeldoorn, „ik voel me met hart en ziel bij dit korps en zijn mensen betrokken."
De bewindsman vond dat hij van zijn waardering voor ons korps maar eens openlijk blijk moest geven, want — zei hij — „het korps loopt zelf niet met zijn prestaties te koop. Het timmert trouwens ook niet aan de weg, het schrijft geen rekesten en adressen aan het parlement, zijn voormannen geven geen ongevraagde uitspraken ten beste over hoe de politie georganiseerd behoort te worden. Het korps doet eenvoudigweg z'n werk."
Veel waardering dus voor dit werk, dat door de minister ook een 'karwei' werd genoemd.

Veldpolitie

Een extra pluimpje was er voor de detachementen Veldpolitie, die hun werk onopvallend, dikwijls bij nacht en ontij verrichten: „Deze kleine eenheden mogen wel eens apart in het zonnetje worden gezet, want zij leveren een onmisbare bijdrage tot het natuurbehoud en lopen daarbij toenemende risico's."

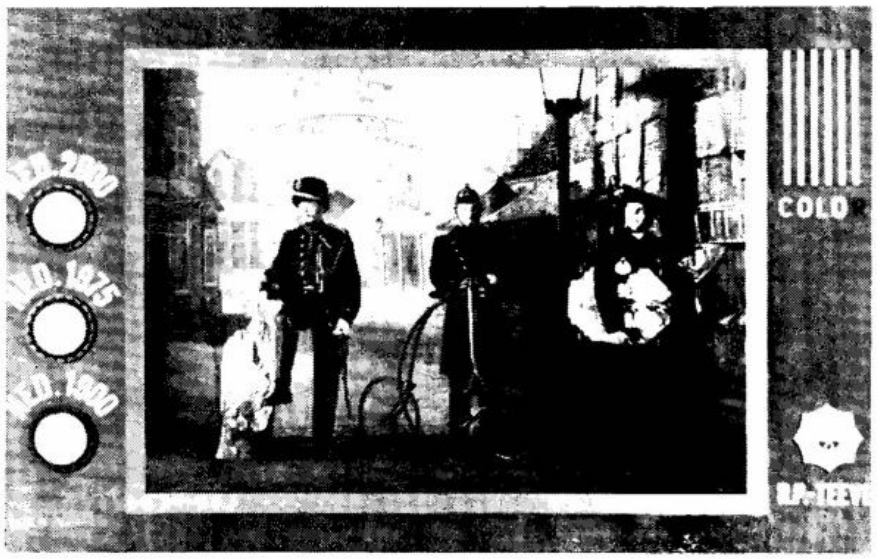

1900 self-made - uni sex - pluri-form



1975 home-made - duo-sex - duo-form

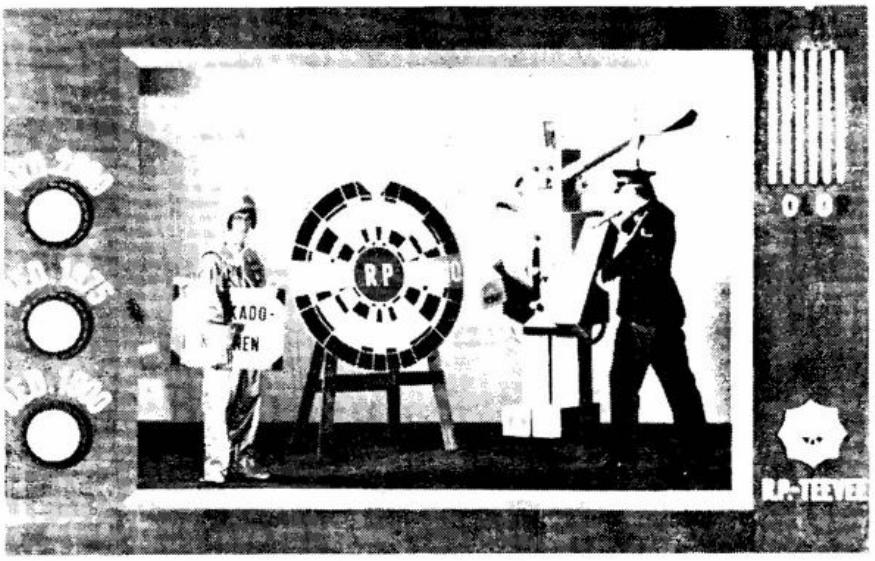

2000 pre-fab? - a-sex? - uni-form?

Door achtereenvolgens op de drie knoppen te drukken, liet minister Van Agt drie tableaux vivants op het 'scherm' verschijnen, die de situatie van het verleden (1900) het heden (1975) en de toekomst (2000) uitbeeldden. Een originele presentatie die bij de genodigden veel bijval oogstte.

en het wordt hoog tijd dat zij van de grond komt.
Waarom ontmoet het denkbeeld eens te experimenteren met een centrale dienst (nog wel met een zeer beperkte taak) zoveel weerstand bij degenen die om proefnemingen met geregionaliseerde politie vragen?
Blijkbaar niet omdat het ontoelaatbaar zou zijn enig voorschot te nemen op het nieuwe bestel. Blijkbaar wel omdat een aantal betrokkenen wars is van landelijke diensten. Dat geeft mij aanleiding te zeggen, dat geen minister van Justitie bij de huidige ontwikkeling van de criminaliteit naar aard en omvang, zijn medewerking zal kunnen verlenen aan het scheppen van een politiebestel waarin geen centrale diensten zijn opgenomen."

Tekorten inlopen

De minister wijdde ook enkele opmerkingen aan het tekort van ruim 2000 man op de organieke personeelssterkte: „Het is onmogelijk dit aantal van vandaag op morgen uit de grond te stampen. In de eerste plaats achten wij ons verplicht de kwaliteit te handhaven. Nog steeds blijkt niet meer dan 1 op de 10 sollicitanten geschikt te zijn. En dan nog valt tijdens de eerste opleiding 5 tot 10% af. In de tweede plaats is die opleiding nodig. Velen menen dat een jaar daarvoor te kort is, enkelen zouden de opleiding op de school willen bekor-

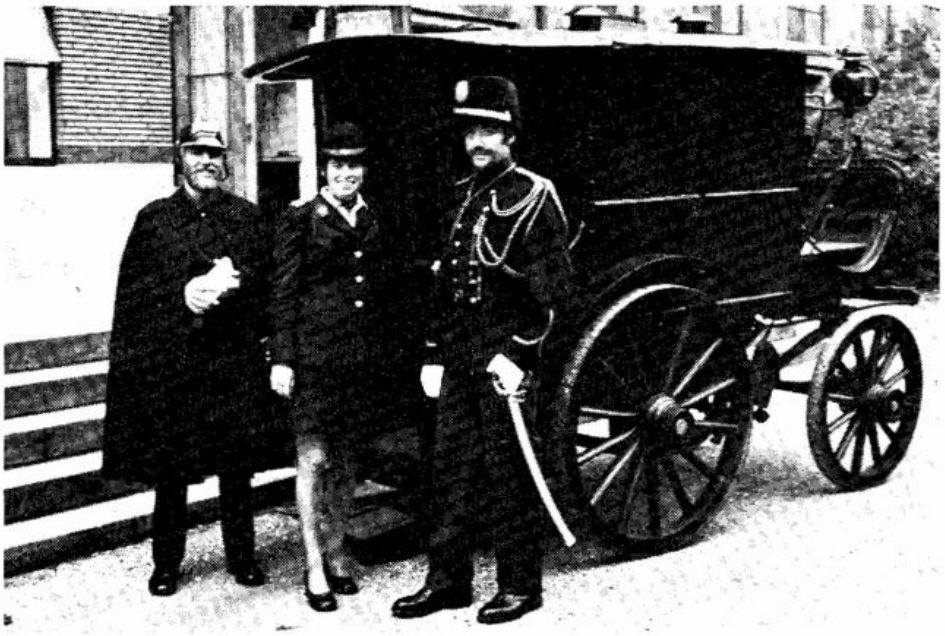

Na afloop van de plechtigheid deelden figuranten uit de tableaux vivants vanuit deze (vroeger in Arnhem gebruikte) "boevenwagen" zgn. kleuren-tv-triptieken uit.

... dit zij — op dit ogenblik ... een jaar voor."
... aanvaardbare manier om de ... in te lopen, zal dus zijn: ... van de opleidingscapaci- ... ister Van Agt herhaalde, wat ... de Kamer heeft meegedeeld, ... capaciteit gedurende vier ja- ... worden opgevoerd tot 950 ...
... nieuw gezocht moet worden ... enten en instructeurs evenals ... nodige onderdak.

... oon ons werk doen"

... Algemeen Inspecteur van het ... schonk bij de officiële opening ... school in Apeldoorn aandacht ... discussies betreffende de reorganisatie van de Nederlandse politie. Eigenlijk was het meer een opwekking aan het adres van de politieambtenaar om bij alle discussies de huidige taak niet te verwaarlozen.
„Het moet mij van het hart dat ik zeker niet dag-in-dag-uit aan politiereorganisatie denk", bekende de heer Rehorst, „ik doe — evenals collega's van de gemeentepolitie, gewoon mijn werk; — wat ik ieder kan aanbevelen. De confrontatie met reorganisatie geschiedt meestal door een impuls van buitenaf. Gewoon ons werk doen betekent dat we steeds ons best doen de politie zo doelmatig mogelijk te laten functioneren, zonder gehinderd te zijn door bijgedachten."
Waarmee de Algemeen Inspecteur nog eens onderstreepte wat de minister al waarderend had opgemerkt: "Het korps doet eenvoudigweg z'n werk."

(Meer informatie over de officiële opening van de opleidingsschool in Apeldoorn vindt men in de Info-rubriek op pag. 15).

SCHILDERSBEDRIJF HOP B.V. SCHAARSBERGEN

Kemperbergerweg 52 - SCHAARSBERGEN - Tel. 085 - 42 47 00

- Alle soorten schilderwerk onderhoud en nieuwbouw
- Het aanbrengen van sierpleisters
- Gevelreiniging
- Het leveren en aanbrengen van dubbele beglazing

Mr. J. J. Abspoel, OvJ Amsterdam:

„De politie onderschat haar eigen betekenis"

"De politie is erg kwetsbaar en voelt zich ook zo. Daarom voel ik me solidair met ze, met een organisatie met een permanente onderbezetting. Met mensen die soms werktijden hebben van honderd uur per week. Het is voor gezagsdragers onmogelijk om er niet emotioneel bij betrokken te geraken."
Dat zegt mr. Jan Jacobus Abspoel (58) officier van justitie in Amsterdam, in De Nieuwe Linie beschreven als "ongedwongen, eenvoudig, recht-door-zee, een justitiële houwdegen met een sterk non-konformistische inslag."

De uit een socialistisch nest afkomstige, in de oorlog katholiek geworden, niet-KVP stemmende, zichzelf een 'typisch zwevende kiezer' en 'rechts socialist' noemende Abspoel neemt geen blad voor de mond.
Interviewer Gerard J. M. Klaasen noteerde een aantal opmerkelijke uitspraken.

"Niet voor niets"

Over pers en politie: "Ik geloof nog steeds, dat in het algemeen de pers bij ongeregeldheden eenzijdig het accent op het optreden van de politie heeft gelegd. Het systematisch treiteren van de politie vroeger, ook het systematisch verwekken van rellen, heeft de politie vaak gedwongen tot enig machtsvertoon, en het verwondert mij nog steeds dat de politie er toen in geslaagd is om géén slachtoffers te maken."

Over preventief optreden: "Ik ben in de regel geen geweldig vervolgingsoficier. Ik geloof dat van zoveel mogelijk preventief optreden het meeste te verwachten valt bij het tegengaan van de kriminaliteit. Want volgens mij onderschat de politie haar eigen betekenis, door het vervolgen en bestraffen als het meest essentiële te beschouwen, terwijl ik juist de politie in het voorkomen en opsporen van misdrijven de grootste bijdrage aan de beteugeling van die kriminaliteit toeken. Juist door het snel genoeg betrappen van een jongen die steelt, voorkom je herhaling tot stelen, en maak je een eind aan een anders voortdurende reeks. Nu, de politie denkt dat haar werk gekompleteerd moet worden op de zitting bij de Officier en de rechter. Het is niet waar, dat ze voor niets werken. De politie is de grootste hoedster ter voorkoming van de kriminaliteit."

"Dat in-de-hoek-drukken"

Over de Nieuwmarkt-rellen: "Ja er bestaat een klachtenboek Nieuwmarkt — met klachten tegen de politie, dat weet ik. Maar ik heb de rapporten van het politie-optreden gelezen over die Nieuwmarkt-veldslag. Nou, de politie heeft niets in de hand gewerkt. Altijd dat in de hoek drukken ... Hard of zacht optreden van de politie. Hàd de politie dan het risico moeten nemen, dat er in plaats van één anders 50 agenten met schedelbasisfraktuur in het ziekenhuis waren gekomen? Ik kan bovendien niet beoordelen of een zacht optreden effektiever geweest zou zijn."

Over de reklassering: "Ongelooflijk veel waardering voor hun werk, maar ik hecht weinig praktische waarde aan de theorieën van de reklassering. Zij stelt zich teveel op als wereldverbeteraar, maar ze is er om de kliënt te helpen. En de kliënt is niet gebaat bij haar opvattingen omtrent de ideale maatschappij."

"De Hoefnagels"

Over het 'dekken' van de politie door het OM en de daaruit voortkomende vrees voor een 'illegale politie'):

"Wàt? Er is geen sprake van 'dekken' van de politie hier in Nederland. Wat een onzin, hoe verzint men het. Ik heb helemaal geen positief beeld van een dekking door het Openbaar Ministerie, al zouden er tussen de politie en het OM tegenstrijdige belangen bestaan. Dat is het getheoretiseer van die wetenschappers achter hun schrijftafels, de 'Hoefnagels", de 'Hulsmannen', de 'Van der Meulens'. Voor hun opvattingen ... daar geef ik geen cent voor!!
In Nederland behoeft helemaal geen angst voor een illegale politie te bestaan. Ja, in Amerika wel. Daar biedt het procesrecht ook veel meer mogelijkheden voor verdachten, als bijvoorbeeld het op borgtocht vrijkomen. Daar schiet de politie liever dan dat ze arresteert. Maar hiér, hier is de politie helemaal niet 'trigger-happy' (= schietgraag). Hier betekent het trekken van een wapen en het schieten een schok, ook voor de politie."

"Rechts stelt niets voor"

Over de roerige midden-zestiger jaren (toen hij fel van leer trok tegen de provo's in Amsterdam): "Ik ben wel geneigd te zeggen, dat ik het toen teveel gezien heb als een volledige systematische aantasting van het gezag, terwijl het meer een soort grove baldadigheid en een uit de hand ge-

Rp.org_RPM75_10_okt_nr.02_compri

kermisjool is geweest. Als ik die hoe bepaalde gezagsdragers, ... oorheen afkomstig waren uit ...groepen van bezetters, bepaalde ... die nu in de regering zitten, ...eel ander standpunt hebben over ...elijke ongehoorzaamheid en bin...aartschippers, dan denk ik wel eens: Ik bang voor straatrellen en een nieuwe Weimartijd? Nou nee, maar in de tijd van de provo's bestond er wel degelijk een gevaar voor een rechtse reactie, voor de roep naar een 'Sterke Man'. Die is niet gekomen, want rechts stelt niets voor in Nederland. Kijk, de democratie hier in Nederland gaat momenteel erg ver naar rechts, maar waar ze ophoudt, begint de dorpsidioot. Ach nee, die Nieuwmarkttoestand is maar een beperkt gebeuren. Een hoogst ongewenst optreden van een groep mensen, maar door haar beperktheid geen werkelijke bedreiging."



"Kan jij je nu die trammelant rond De Nachtwacht voorstellen? Nou ik kan er geen traan om laten. Ik kan me niet voorstellen, waarom men die zo mooi vindt. Zegt mij niets."

★ ★ ★

"Als iemand een slimme, originele manier bedacht heeft voor een oplichting, dan kan ik daar om lachen. Het is wel eens gebeurd dat iemand een heel eigen bureau opzette, met een eigen incasso-bureau en brieven met een eigen briefhoofd, en die dan Duitse firma's aanschreef, dat hij nog bijv. f 68,— van hen te vorderen had, en dat die mensen nog promt betaalden ook. Als bij de arrestatie van zo'n man nog blijkt, dat hij nog steeds een tekort heeft vanwege gemaakte portokosten, dan hoor ik zo'n verhaal met smaak aan."

★ ★ ★

"Nee, ik heb echt geen slapeloze nachten van de toename van de kriminaliteit. Van niks heb ik slapeloze nachten, alleen als ik een bepaald bridge-spel heb verknoeid. Ik doe mijn werk — punt — afgelopen."

Burgemeester Ottevanger, Achtkarspelen:

GEMEENTEPOLITIE IS VOOR GEMEENTEN MET 25.000 INWONERS GEEN NOODZAAK

„...orming gemeentelijke korpsen lost onderbezetting niet op"



„... ben een politieman in hart en nieren", zegt burgemeester H. Ottevanger van de Friese gemeente Achtkarspelen. Dat "politieman" moet dan uiteraard wel even tussen aanhalingstekens, ook al is de burgemeester in zijn gemeente belast met de handhaving van rust en orde. Want voor de uitvoering van die taak dient hij een beroep te doen op de politie. Achtkarspelen groeit naar de 25.000 inwoners (nu zijn er globaal 24.500) en dat betekent, dat die gemeente dan een eigen gemeentelijk korps zal moeten opbouwen. De burgemeester: „Dat hoeft om mij bepaald niet!"

... begrepen", aldus de heer ...ger, „dat een gemeente van ... inwoners geen keus meer ... Hij moet dan een gemeentelijk ...rps opbouwen met alle aan... dien. Daar zeg ik „nee" op. ...at mij dan om de beantwoor... de principiële vraag, of een ...te een eigen korps moet heb... dat een gemeente moet wor...diend" door een grotere een... waar men beter specialistische ... kan uitvoeren (meer mensen, ... mogelijkheden tot het ont... van specialismen)."

... Ottevanger denkt daarbij be... alleen aan een rijkspolitie — ... daar uitstekende ervaringen ... ik heb uitermate goede con... ook met de districtsstaf in ...den — hij zou ook voorstan... zijn van een provinciaal ...rps, waar op dit moment wel ...dt gesproken. „Ik weet na... niet, hoe die reorganisatie, ... druk over praat, tot stand ...en, maar ik zou best kunnen ... voor een Fries politiekorps, of dat dan gewestelijke of provinciale politie heet, dat is van minder belang".

Maar grotere eenheden die zijn belangrijk. „Ik denk daarbij bijvoorbeeld aan moord, brand, grote verkeersongelukken, laboratoriumwerk .. ik vraag mij af of elke gemeente met 25.000 zielen een politiekorps kan opbouwen, waarin een goed recherche-team zit, een op zijn taak berekende verkeersgroep, een goed laboratorium met daarnaast de noodzakelijke meldingspost, die dag en nacht bezet moet zijn. Ik heb daar zo mijn twijfels over".

„Ik zou er veel voor voelen, als dergelijke „zware" dingen vanuit een centrale eenheid behandeld zouden kunnen worden. Friesland is dacht ik zeer geschikt voor zo'n opbouw. In de praktijk werkt het dus zo al, tot mijn volle tevredenheid, met de rijkspolitie. Men heeft daar speciale groepen ergens voor. Neem een moord, die hier binnen de gemeente gepleegd zou worden. Dan staat daar ineens een speciale groep van de rijkspolitie, de recherchegroep, voor je klaar. Die mensen storten zich dan op de zaak en proberen alles uit. Ik ben ontzettend tevreden over die gang van zaken".

„Neem een brand. Het is ontzettend moeilijk om uit te maken of die is aangestoken of door zelfontbranding is ontstaan. Daar heb je mensen voor nodig met specialistische ervaring en kundigheid, geen zelfstandig gemeentelijk korps — uitgezonderd de hele grote — kan die ervaring opbouwen: het komt in zo'n gemeente misschien een of twee keer per jaar voor. De rijkspolitie heeft in dat geval de beschikking over de technische recherche in Groningen".

„Ik heb er vaak over nagedacht en er ook wel met politiemensen over gesproken. Ik blijf voorstander van grotere eenheden, waar men die specialismen kan ontwikkelen en kundigheden bewaren. Ik geeft de voorkeur aan een team van getrainde specialistische mensen, die ter beschikking staan van de plaatselijke eenheden van de politie".

Samenwerking

„Wat zie je in een gemeente, die over moet gaan van rijkspolitie naar gemeentepolitie? De hele zaak moet worden opgebouwd. Het lijkt mij zo toe, als er met grotere eenheden gewerkt wordt, dat je dan geen verspilling van krachten en geen verspilling van geld krijgt. En mijn dertigjarige ervaring als burgemeester met de rijkspolitie is, dat je met dat korps een uitstekende samenwerking kunt opbouwen. Een collega van mij, in een ander deel van het land, kreeg

Rp.org_RPM75_10_okt_nr.02_compri

EREX-BV Arnhem

Wij zoeken voor onze registratie-organisatie "KOPREVO" nog enige plaatselijke medewerkers in de provincies: Friesland, Groningen, Drente.

De werkzaamheden zijn zeer geschikt naast reeds bestaande aktiviteiten, ook voor gepensioneerden.

Geen verandering van woonplaats noodzakelijk. Hoge verdiensten. Telefoon en auto moeten beschikbaar zijn. Gevoel voor fotograferen strekt tot aanbeveling.

Uitvoerige sollicitaties te richten aan de afdeling:
KOPREVO in Grootegast (Gr.)
Postbus 20

Aannemersbedrijf

Fa. Gebr. VAN MOUWRIK & CO.

voor onderhoud
en reconstructie van
Rijkswegen
en aanbrengen van
slijtlagen, bestratingen
en rioleringen

Steenweg 63
WAARDENBURG
Telefoon 04181 - 2 73

eens gemeentepolitie. Hij zei: prachtig is dat, je praat iedere week even met de korpschef en je bent van alle op de hoogte! ik kon hem zeggen, dat ik ook altijd precies op de hoogte werd en wordt gebracht van wat er gaande is. Ik praat elke maandagmorgen met de adjudant en het maakt totaal geen verschil, of je de dingen met een adjudant bespreekt of met een korpschef".

„Je moet er als burgemeester ook begrip voor hebben, dat het vak van de politieman een zeer moeilijk en zwaar beroep is. Daarom houd ik zo eens in de twee à drie maanden een bespreking met de hele groep. Zo leer je elkaar wat beter kennen en weet je, wat je aan elkaar hebt. Als er hier bij mij een burger komt klagen over de politie, dan moet hij er niet op rekenen, dat hij mij zonder meer achter zich krijgt. Dan moet er wel heel wat bijzonders aan de hand zijn. Kijk en daarom is het ook zo belangrijk dat je de mensen kent en dat je de dingen metelkaar kunt bespreken. De politie doet niets zonder er eerst met mij over te praten en ik zal niet zonder eerst de zaak doorgesproken te hebben, plotseling dingen gaan doen. Ik zie echt niet in, waarom dat allemaal bij de gemeentepolitie ineens zoveel beter zou gaan. Het heeft mij bijvoorbeeld ook nog nooit zeer gedaan dat de hoogste chef in dit gebied in Leeuwarden zit".

Sterkte

„Mensen", aldus de heer Ottevanger, „die gaan praten over het verschil in sterkte tussen de gemeentelijke korpsen en de groepen van de rijkspolitie die hebben wel gelijk, maar ze halen twee dingen doorelkaar. Gemeente- of rijkspolitie, dat is een principiële vraag. De onderbemanning bij de rijkspolitie is een moeilijke zaak, maar naar mijn idee een zaak van tijdelijke aard. Dat zijn twee aparte dingen, die men niet doorelkaar moet halen".

„De groep Achtkarspelen van de rijkspolitie moet volgens de boekjes een sterkte hebben van ruim dertig man. Er zijn er nu een dikke twintig. Dat is een tekort van zo'n dertig procent. Natuurlijk geeft dat moeilijkheden en natuurlijk heeft de burgemeester van Achtkarspelen daarover wel eens een gepeperde brief naar „Justitie" gestuurd. „Justitie is altijd financieel onderbedeeld geweest. Ik heb dat nooit begrepen. Misschien heeft men wel gedacht, dat bij een groeiende welvaart de misdaad zou afnemen. Maar niets is minder waar, dat zal men nu ook al wel hebben begrepen".

De vorming van gemeentelijke korpsen lost dat probleem niet op. „Het lijkt me ook een beetje het van de ene fout in de andere vallen. Je komt dan in een gemeente wel op de sterkte die je nodig hebt, maar je mist de zekerheid dat er specialistische dingen kunnen worden gedaan door ter zake kundige onderdelen van je korps, waar je te allen tijde over kunt beschikken.

Er zijn bij de rijkspolitie ook wel andere zaken, die niet zo prettig zijn. Bij de al genoemde onderbezetting komt ook nog de detachering van mensen in andere delen van het land. Amsterdam, Kop Afsluitdijk, Schiphol en in het seizoen de Waddeneilanden. „Amsterdam en Afsluitdijk zijn nu verleden tijd, maar de eilanden en Schiphol vragen nog steeds mensen van de landgroepen. Ik heb daar wel eens fel tegen geprotesteerd. Maar dat heeft niets te maken met de organisatie van de politie in Friesland, helemaal niets!"

„In een goedlopende maatschappij", vindt burgemeester Ottevanger, „dient de politie een van de kogels te zijn, die goed gesmeerd is. Dat heeft men naar mijn mening een poos niet door gehad. Er is nu, dacht ik, een kentering. Vroeger was de baan van politieman financieel niet erg aantrekkelijk, dat is nu veel beter. Er werd ook niet zo gelet op de vooropleiding van de politieman. Nu meer, want het is noodzakelijk. Ik weet, dat het politievak uitermate moeilijk is en de kritiek vaak: onbarmhartig. Een goed politiekorps, zeg ik altijd, is een zegen voor de gemeente, of het nu rijkspolitie is of een eigen korps. Ik heb graag dat het goed gaat met de politie, want dan gaat het ook goed met je gemeente".

(Uit: Leeuwarder Courant)

info RP intern

Opleidingsschool te Apeldoorn officieel geopend 15

Vrouwendag 18

Daar komen de schutters 19

Accommodatie verkeersschool uitgebreid . . . 21

Aan deze INFO-INTERN werkten mee:

A. Folgerts, A. de Jong, F. Kockelman, G. M. Koning, H. A. de Ruiter.

Eindredaktie:

Th. Spelt.

„Produktiefste kraamkamer" van de Nederlandse politie officieel in gebruik genomen

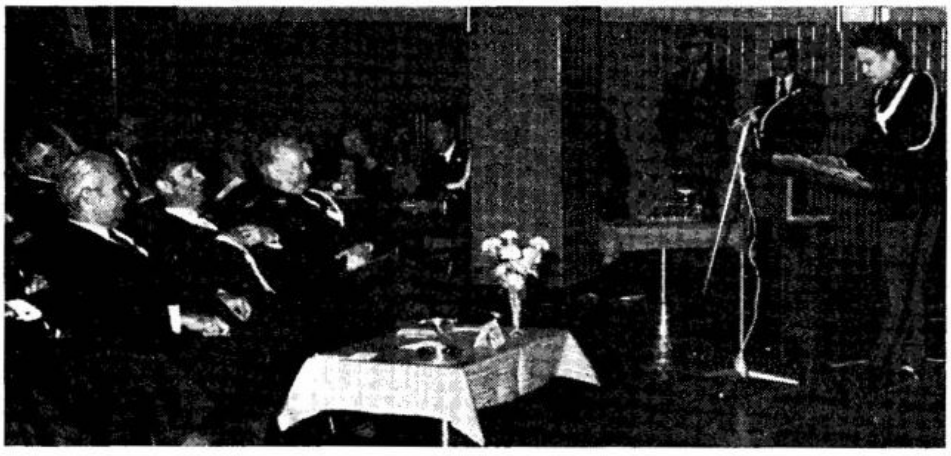

"Het is beter te hinken op één been dan op twee gedachten". Met deze diepzinnige Chinese spreuk begon de directeur van de Opleidingsschool te Apeldoorn zijn toespraak, waarmee hij de genodigden voor de officiële ingebruikstelling van dit instituut (door hem de 'produktiefste kraamkamer van de Nederlandse politie' genoemd) verwelkomde.
Onder hen, als eregasten: mr. Geertsema (CdK Gelderland), minister Van Agt, de algemeen inspecteur van het Korps Rijkspolitie en de directeur-generaal van de Rijksgebouwendienst.

Schooldirecteur B. van der Meer releveerde in zijn welkomstwoord, hoe in 1948 de eerste cursus startte in het Brabantse Nistelrode, waar de 50 leerlingen (voornamelijk ex-oorlogsvrijwilligers uit de Indië-periode) werden gehuisvest in een primitief geoutilleerd barakkenkamp, een opleiding van zes maanden toen het lesprogramma nog een produkt was van eigen vindingrijkheid. Toen in 1955 de school naar Arnhem verhuisde, was het aantal adspiranten inmiddels opgelopen tot 120, de opleiding tot een jaar verlengd en geprofessionaliseerd. "Thans telt Apeldoorn 400 adspiranten (Horn en Harlingen hebben er samen nóg eens 400) en de opleiding is naar doel en inhoud sterk in beweging", aldus de heer Van der Meer, die — als bij het verschieten van een ster — de nadrukkelijke wens uitsprak: „Verleng de opleiding ... ook al zou dat het verschieten van méér dan één ster betekenen ..."

Zwembad

Nadat de minister en de algemeen inspecteur het woord hadden gevoerd

P. A. VAN DE RAADT,
Bouwbedrijf N.V.
Deventer
05700 - 23946

verbouwde het complex

„de Weijert"

★

onze aktiviteiten zijn:

- **bouwbedrijf**
- **loodgietersbedrijf**
- **elektriciteitsbedrijf**
- **projektontwikkeling**
- **turnkey**

(een verslag daarvan op pag. 4), sprak de directeur-generaal van de rijksgebouwendienst, ir. J. Halen. Hij deelde o.a. mede, dat de mogelijkheid nog wordt onderzocht om op het 15 ha grote terrein van De Weyert een zwembad te bouwen, bestemd voor instructiedoeleinden voor de beide politiescholen èn voor de N.P.A. Om de goede verstandhouding tussen de komende en gaande bewoners van De Weyert (in casu de moeder-overste van het seminarie en de toenmalige overste Van der Meer) te schetsen, memoreerde ir. Halen het verzoek van de moeder-overste, om bij de rijkspolitieschool in dienst te mogen komen voor de verzorging van de huishouding. „Het zal de heer Van der Meer ongetwijfeld gespeten hebben, dat hij op grond van ambtelijke voorschriften de moeder-overste moest teleurstellen. Haar leeftijd was namelijk 82 jaar . . ."

Academie

. . . Na het officiële gedeelte verzamelden de genodigden — onder wie de commissaris der Koningin in de provincie Gelderland, mr. W. J.



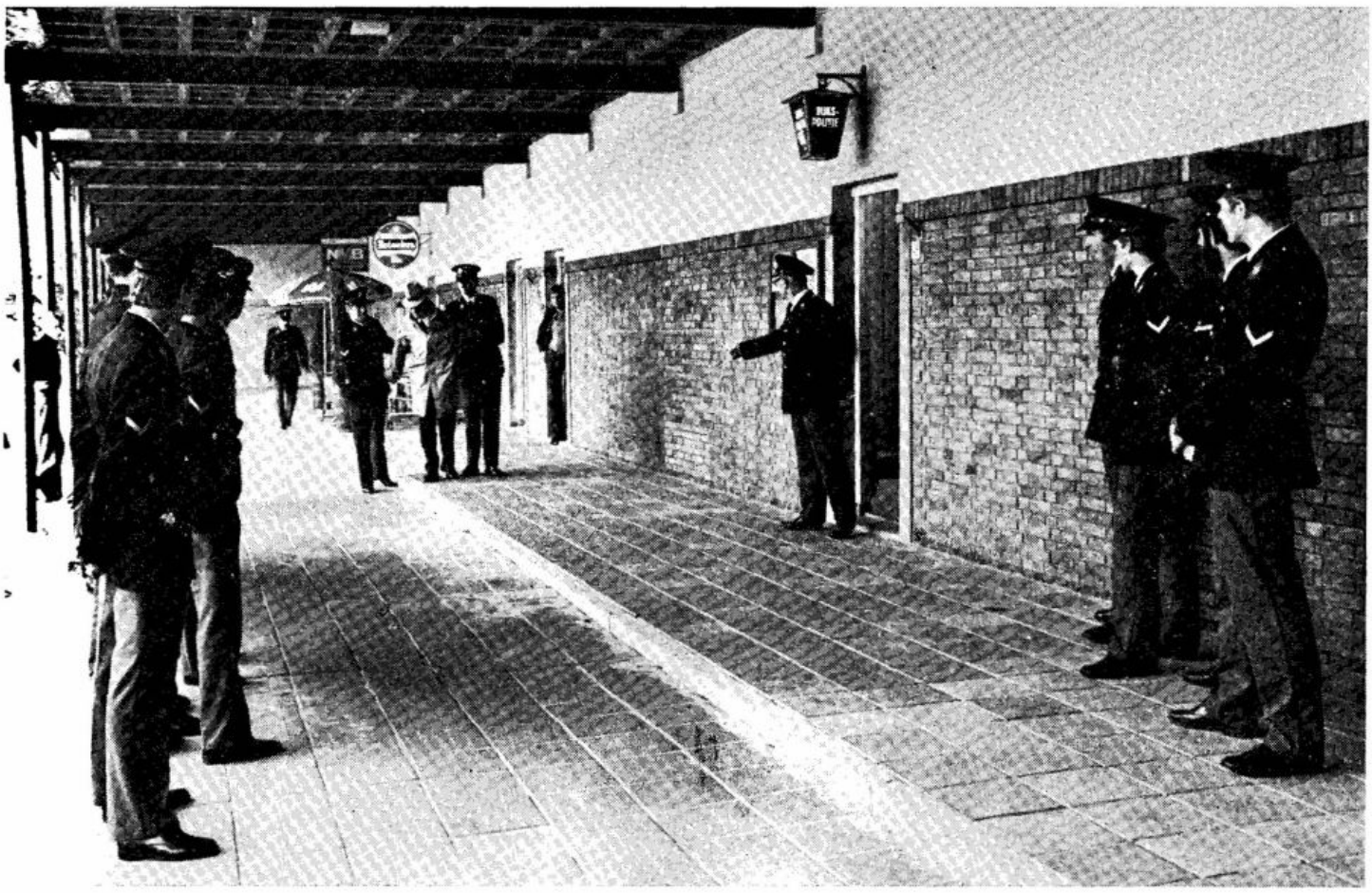

...tsema en de burgervader van ...doorn, mr. F. Th. Dijckmeester, ... in één der recreatiezalen van de ...ol. waar adjudant A. de Jong, ...ens alle vaste medewerkers, de ...piranten eeen mozaïek aanbood. ...e lieten zich op hun beurt ook ... onbetuigd en verrasten de direc... van de school met een fraai ...stwerk, dat op het bordes vóór ... school een plaats heeft gevonden. ...spirant F. A. J. M. Mulders droeg ... een van gevoel voor humor ge...gende toespraak het kunstwerk aan ... heer Van der Meer over.

Feest

... officiële plechtigheden werden ...ten met een gezellige feest... waarop ook de echtgenoten ... echtgenotes van de vaste mede...ers aanwezig waren. De avond ... muzikaal omlijst door een com... van de Rijkspolitiekapel.

Bij de foto's:

De staf van de school is trots op het 'praktijkstraatje', met een volledig ingerichte woning, een bankkantoor, een café, een supermarkt en een groepsbureau, waar op de praktijk gerichte situaties in scène kunnen worden gezet, tot lering (en vermaak) van de toeschouwers.

(Foto's A. L. van Ooijen, Apeldoorn)



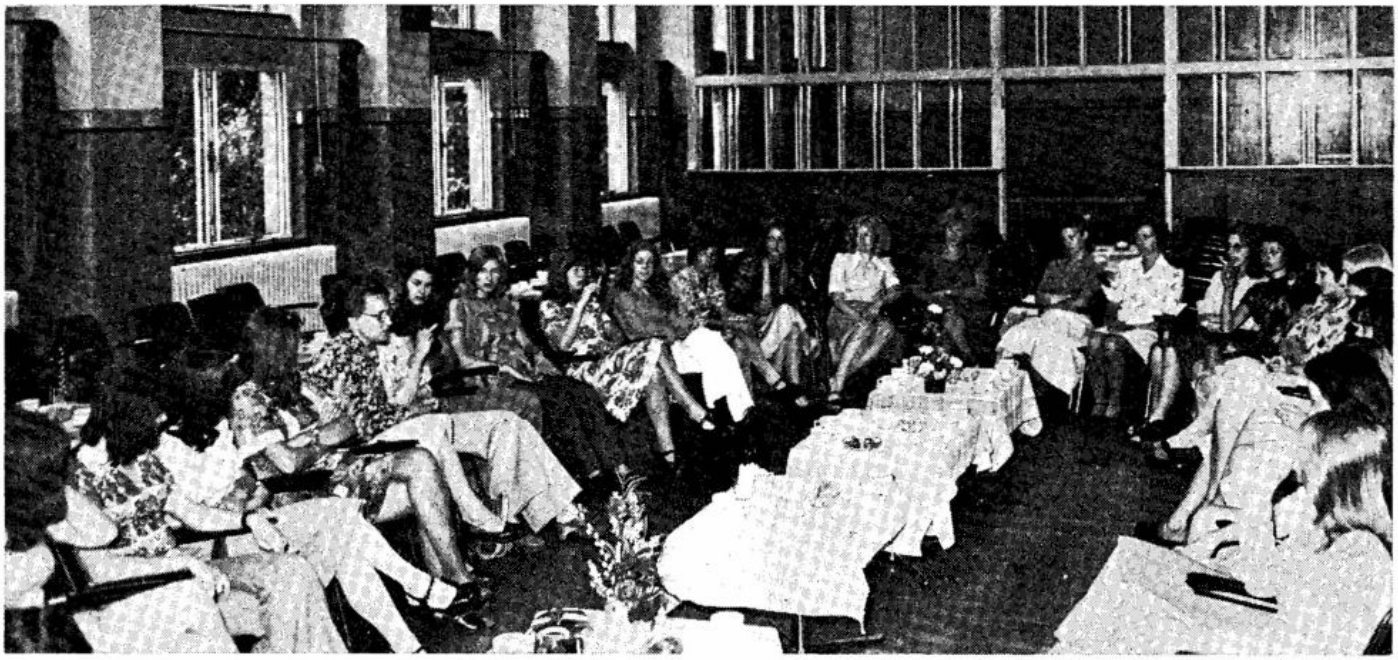

Mevrouw S. A. van Kamp in gesprek met haar gasten
(Foto: A. L. van Ooijen, Apeldoorn)

Vrouwendag

Reeds enige tijd is het een gebruik geworden, dat er aan de opleidingsschool te Apeldoorn, een dag wordt ingeruimd, waarop de vrouwen of de verloofden van de toekomstige politieambtenaren, een dag te gast zijn.
Op die dag kunnen de vrouwen kennisnemen van alles wat hun mannen moeten leren, hoe zij getraind worden op sportgebied, wat zij alzo eten en hoe zij op de praktijk worden voorbereid.

Bij dit alles behoort natuurlijk ook een rondleiding door het gebouw. In de middaguren krijgen de dames de gelegenheid problemen van allerlei aard te bespreken met een vrouwelijke officier jeugdzaken en een echtgenote van een der docenten.

Geld lenen?

Dat kan. De Ribank verleent u snel en discreet een persoonlijke lening van 1.000 tot 15.000.

3.000	24 maanden	*f* 149,— p.m.
4.000	36 maanden	*f* 140,— p.m.
5.000	36 maanden	*f* 173,— p.m.
7.500	48 maanden	*f* 212,— p.m.

Overname van lopende lening mogelijk. Kwijtschelding bij overlijden.
Rente aftrekbaar voor de belasting. Bel voor nadere inlichtingen:
Ribank N.V., Herengracht 320-324, **Amsterdam.** Tel. 22 97 26.
Voor de Drechtstreek: J. M. Prins, Onrust 16, Zwijndrecht. Tel. 078-27992.

ons belang verzekeringen
amersfoort tel. (03490) 18444

Wenst u een exacte voorlichting over een verzekering voor de kosten van verpleging in een hogere klasse?

Vraag inlichtingen aan onze vertegenwoordiger of bel ons kantoor toestel 234

Daar komen de schutters

Elk district had z'n 6 beste schutters gestuurd naar de schietbaan Manger Hots te Driebergen waar op 2 sept. de Korpskampioenschappen werden gehouden. De organisatie was in handen van de R.P. Sportver. ALEX. Reeds de adjudant A. Goosen een welkomstwoord had uitgesproken begonnen de wedstrijden. Aan het eind van de dag kon aan de hand van het scorebord worden gezegd, dat W. J. M. Tiehuis (district Oost) het zuiverste was met de karabijn, H. Rodenburg (district Noord) de meeste punten vergaarde met het pistool en dat het team (district West 2) het vaardigste was met beide vuurwapens.
De prijzen werden door generaal H. M. Rehorst uitgereikt.



W. M. Tiehuis van "Oost"
korpskampioenschutter karabijn 1975



H. Rodenburg van "Noord"
korpskampioenschutter pistool 1975

Team "West II" Korpskampioen pistool en karabijn 1975 + prijs beste team

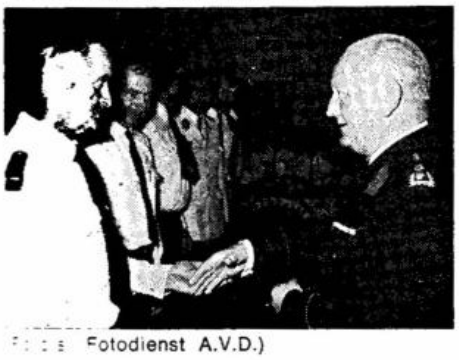

(Foto's Fotodienst A.V.D.)

UITSLAG
KORPS - SCHIETKAMPIOENSCHAPPEN 1975

KARABIJN - PERSONEEL

1. W. J. M. Tiehuis, Oost (167); 2. A. Koning, West II (163); 3. R. H. van Houten, West II (159 3 x 10); 4. J. E. C. Brendel, Oost (159 2 x 10 7 x 9); 5. G. J. Simmelink, Oost (159 2 x 10 6 x 9); 6. H. E. van Bijnen, West II (158); 7. P. Geurts, Zuid (156); 8. P. Hettema, West I (155); 9. M. Manders, Zuid (153 3 x 10); 10. A. Kaam, West I (153 1 x 10); 11. A. Th. Ensink, West II (152); 12. K. Eikelenboom, Zuid (151); 14. A. L. Dams, Oost (150 4 x 10); 14. D. Coppoolse, West I (150 2 x 10); 15. A. H. Streefkerk, West II (148); 16. H. Peters, Zuid (146); 17. P. Zuurmond, West I (145); 18. R. Hagendoorn, West II (141 2 x 10); 19. F. A. Vervelde, Oost (141 1 x 10); 20. B. Harbers, Zuid (138); 21. A. M. Grevinga, Noord (137); 22. J. C. Zoodsma, Noord (136); 23. J. G. Klein Wiecherink, Oost (135); 24. B. J. Gerrits, Noord (132); 25. I. S. Blauw, Noord (130); 26. G. Keyers, Zuid (124); 27. J. de Ruiter, West I (122); 28. G. J. Knoppers, Noord (116 2 x 9 4 x 8); 29. H. Frantes, West I (116); 30. M. Th. Bergervoet, Noord (93).

KARABIJN - KORPS

1. West II (213); 2. Oost (209); 3. Zuid (207); 4. Noord (191); 5. West I (190).

BESTE TEAM OP BEIDE WAPENS

1. West II	(205 + 213	= 418)
2. Zuid	(193 + 207	= 400)
3. Oost	(180 + 209	= 389)
4. Noord	(186 + 191	= 377)
5. West I	(178 + 190	= 368)

PISTOOL PERSONEEL

1. H. Rodenburg, Noord (156); 2. H. E. van Bijnen, West II (152); 3. D. Coppoolse, West I (150); 4. I. S. Blauw, Noord (147); 5. A. H. Grevinga, Noord (146); 6. M. C. D. Zijlstra, Zuid (144 1 x 10 6 x 9); 7. N. J. Nieuwland, West II (144 1 x 10 1 x 9); 8. R. H. van Houten, West II (142 1 x 10 6 x 9); 9. J. Paalman, West II (142 1 x 10 5 x 9); 10. H. Frantes, West I (141); 11. A. C. van Eck, Oost (138 2 x 10 4 x 9; 12. G. M. van Kruisbergen, Zuid (138 1 x 10 2 x 9); 13. A. Beekmans, Zuid (134 1 x 10 3 x 9 6 x 8); 14. W. J. M. Tiehuis, Oost (134 1 x 10 3 x 9 1 x 8); 15. P. Hettema, West I (133); 16. J. de Groot, Oost (132 3 x 10); 17. A. Kaam, West I (132); 18. J. van Houten, Noord (130 2 x 10); 19. G. J. van Zon, Zuid (130 1 x 10); 20. A. L. Dams, Oost (125); 21. J. de Ruiter, West I (121); 22. M. J. van Zwieten, West II (119 1 x 10 4 x 9); 23. A. Th. Ensink, West II (119 1 x 10 1 x 9); 24. J. C. Zoodsma, Noord (113 2 x 10); 25. P. H. M. Clijsen, Zuid (113 1 x 10); 26. W. Th. M. Jansen, Oost (113); 27. K. Wietsma, Noord (111); 28. P. A. Lamers, Zuid (110 1 x 10); 29. P. Zuurmond, West I (110); 30. R. Kemper, Oost (105).

PISTOOL - KORPS

1. West II (205); 2. Zuid (193); 3. Noord (186); 4. Oost (180); 5. West I (178).

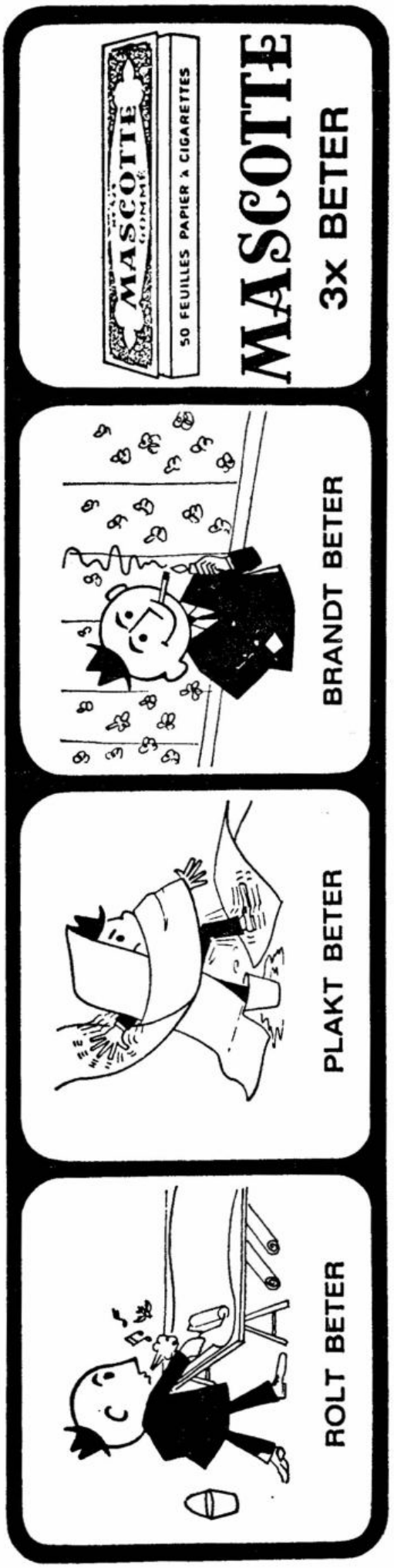



Erehaag van gummistokken

Klasgenoten van A. van Oosten (opleidingsschool Harlingen) hadden een erehaag gevormd toen hun jonge collega met zijn echtgenote, T. Bosch, de trappen afdaalde van het stadhuis te Leeuwarden.
Dat zij daarbij de gummistok gebruikten hoeft geen slecht voorteken te zijn.

Foto: Leeuwarder Courant

RP te Water bij vlootschouw

Rijkspolitie te Water Amsterdam had al haar materiaal ingezet bij de vlootschouw van Amsterdam 700. Dit evenement trok duizenden belangstellenden en is in alle opzichten geslaagd. Het publiek dat niets van het schouwspel wilde missen drong dichter en dichter naar de wallekant. Dat er geen ongelukken zijn gebeurd is mede te danken aan de oplettendheid van onze collega's te water. Op de foto, gemaakt door Claudia Ronday Rehorst, zien we een moderne R.P. boot met daarachter een enorm zeilschip uit vroeger tijden.

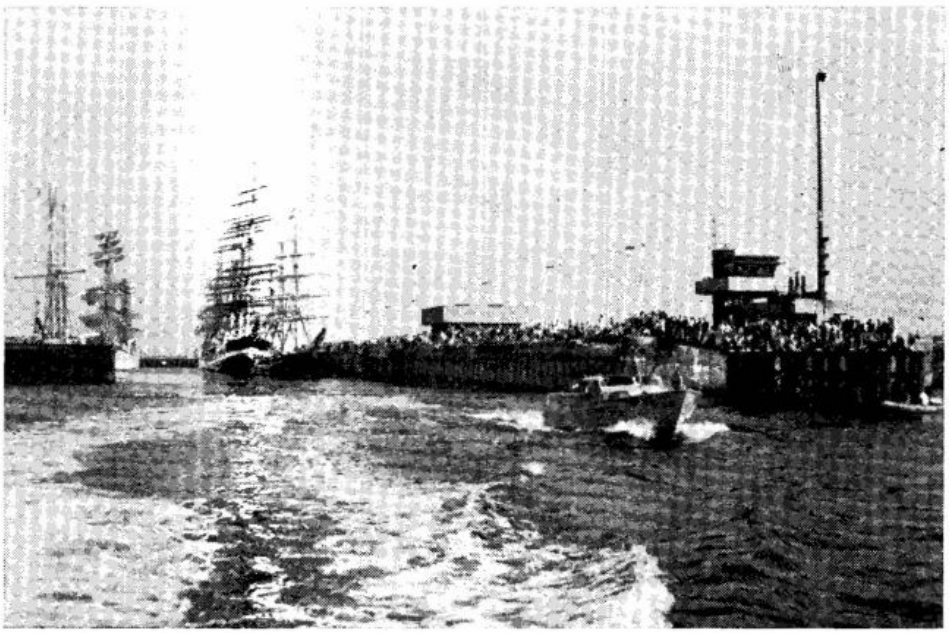

ATTENTIE - GELD - THUIS - SERVICE

Vanaf f 1.000,— t/m f 100.000,— voor ieder zijn kontante koop.
Lopende lening kan worden ingelost, mits hierop geen achterstand.

akkoord in : 4 uur Privélening	enkele voorbeelden: 24 uur Woonverbetering	2e Hypotheken: 24 uur met eigen woning
f 2.500,— 30 m — f 108,—	f 5.000,— 60 m — f 125,—	f 10.000,— 60 m — f 267,—
f 5.000,— 42 m — f 161,—	f 10.000,— 72 m — f 212,—	f 20.000,— 120 m — f 351,—
f 8.500,— 54 m — f 221,—	f 13.000,— 84 m — f 246,—	f 40.000,— 120 m — f 701,—
f 15.000,— 60 m — f 355,—	f 15.000,— 96 m — f 260,—	Alle bedragen mogelijk.

Wettelijk tarief, eigen termijnkeuze, geen behandelingskosten.
Ook voor leasing van bedrijfswerktuigen, veestapel t/m f 500.000,—.
Vertrouwelijk en discreet, belt u als vele honderden voor u, 03410-1 44 23 / 1 67 10, Spec. kant.uren 13.30 - 20.00 uur.

JANSENS KREDIETKANTOOR, Uw Leenheer, Erkend en gemachtigd
Van Goorsweg 3, Hierden-Harderwijk.

Knip uit en bewaar.

Accommodatie Verkeersschool uitgebreid



"C. W. Bloemerspaviljoen".

Op maandag 11 juni 1975 werd op het terrein van de Varenkamp de accommodatie van de Verkeersschool uitgebreid met een nieuwe ruimte voor cursisten en rij-instructeurs.
De waardering voor het op bestemmingsplekke voortdurend attenderen op het hopeloze tekort aan huisvesting en vestigingsgelegenheid aan de school, alsmede voor zijn vasthoudendheid om de totstandkoming van het gebouw — na goedkeuring — zo snel mogelijk te realiseren, meende het vaste personeel zulks tot uitdrukking te moeten brengen door het gebouw de naam te geven van de huidige directeur van de Verkeersschool n.l.

"C. W. Bloemerspaviljoen".

We hopen, dat de cursisten en rij-instructeurs, die in dit paviljoen hun onderkomen hebben gevonden of zullen vinden de aanwinst zullen ervaren als een goede vooruitgang in de huisvesting. In afwachting van het betrekken van de nieuwe verkeersschool te Enspijk, kunnen hopenlijk nog verdere voorzieningen op het terrein van de Varenkamp plaats vinden.

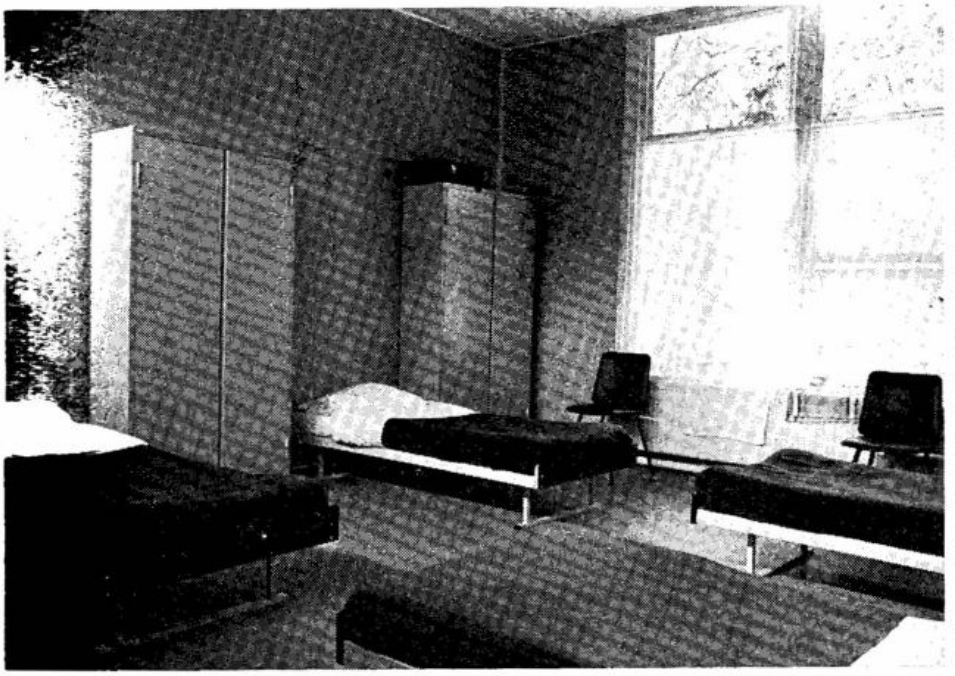

- wegenbouw
- industriebouw
- betonbouw
- betonmortel
- sportaccommodaties

bruil-arnhem

Driepoortenweg 22
Tel. 085 - 62 91 00*

DOORNBOS TRANSPORT n.v.

voor
bijzondere transporten
per dieplader
door
geheel Europa

ROTTERDAM
Breevaartstraat 3 - 5
Telefoon 15 50 66

„Zulke" collega's

Toen ik onlangs op weg was naar Leeuwarden om een vergadering van het RP-Magazine bij te wonen, werd mijn auto nabij Leusden aangereden en zodanig beschadigd dat ik niet verder kon.
Collega's die ter plaatse kwamen brachten mij naar de A.V.D. en deze dienst zorgde ervoor dat ik een andere auto kreeg om toch verder te kunnen. Omdat ik niet wist waar de vergadering gehouden zou worden riep ik ter hoogte van Lemmer de hulp in van de meldkamer District Leeuwarden. Deze collega's vertelden mij dat de vergadering plaats vond op een boot die echter al was uitgevaren.
Voordat ik tijd had om nog iets te zeggen schakelde men de R.P. te Water in het district in, die de boot

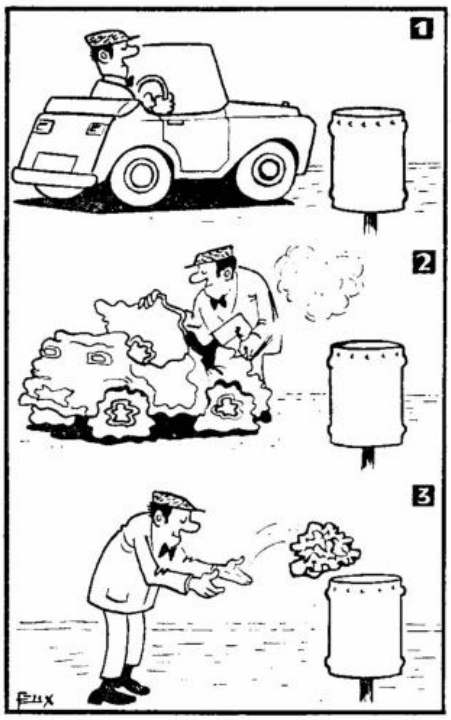

opzocht en ergens aan de kant bracht. Een surveillancewagen uit het district ving mij op ergens bij een gemeente die ik niet kende en waar de meldkamer mij had "heengepraat". Zo kwam ik feilloos op de plaats van bestemming. Fijne gedachte te weten dat je zulke collega's hebt . . .

Th. Spelt.

Reünie klas S 1972/II gaat dit jaar niet door

De reünie van klas S (Simon) 1972/II van de opleidingsschool Apeldoorn (klasoudste Moerland) kan dit jaar niet doorgaan, als gevolg van persoonlijke omstandigheden.
Wij hopen in 1976 meer succes te hebben.

Het organisatiecomité.

even noteren: naam, adres en telefoon van uw info !

DISTRICT ALKMAAR
L. OTTEN, adj. alg. dienst
Bureau: Kennemerstraat 128, Alkmaar
tel. 072 - 1 86 00 (thuis: 02209 - 26 07).

DISTRICT AMSTERDAM
B. ROOMER, adj. alg. dienst
Bureau: Sarphatistraat 110, Amsterdam
tel. 020 - 22 63 22 (thuis 02990 - 2 10 52).

DISTRICT APELDOORN
W. VAN MIDDELKOOP, owmr. v.a.
Bureau: Fauststraat 7, Apeldoorn
tel. 05760 - 1 33 44 (thuis Zwaaikolk 10, Wapenveld 05206 - 87 22).

DISTRICT ASSEN
F. SCHOLTEN, owmr. v.a.
Bureau: Beilerstraat 127, Assen
tel. 05920 - 1 78 88 (thuis: 05920 - 1 45 94).

DISTRICT BREDA
H. J. KLOEZEMAN, adj. alg. dienst
Bureau: Kraanstraat 5-b, Breda
tel. 01600 - 2 40 61 (thuis 013 - 67 01 81).

DISTRICT DORDRECHT
A. HUIZING, owmr. v.a.
Bureau: Achterom 83, Dordrecht
Postbus 174, tel. 078 - 3 31 88.
(thuis 01880 - 1 53 14).

DISTRICT EINDHOVEN
E. P. M. VAN DOOREN, owmr. v.a.
Bureau: Ekkerstraat 2, Eindhoven
tel. 040 - 51 38 38 (thuis: 040 - 44 61 56).

DISTRICT 's-GRAVENHAGE
Th. SPELT, owmr. DIR
Bureau: Koninginnegracht 45-46, Den Haag
tel. 070 - 46 94 20 (thuis: 01710 - 5 24 97).

DISTRICT GRONINGEN
H. J. KUIPER, owmr. v.a.
Bureau: Prof. Van Hallstraat 3, Groningen
tel. 050 - 13 35 42 (thuis: 05945 - 27 98).

DISTRICT 's-HERTOGENBOSCH
G. A. BOOT, plv. hoofd adm.
Bureau: Julianaplein 8, Den Bosch
tel. 073 - 12 44 81 (thuis: 04192 - 38 95).

DISTRICT LEEUWARDEN
J. OOSTING, adj. hfd. adm.
Bureau: Harlingerstraatw. 44, Leeuwarden
tel. 05100 - 2 23 45 (thuis: 05100-2 60 40)

DISTRICT MAASTRICHT
L. DAMEN, owmr. v.a.
Bureau: Stationsstraat 44, Maastricht
tel. 043 - 1 67 20 (thuis: 043 - 3 18 90).

DISTRICT MIDDELBURG
A. A. BLIEK, adj. alg. dienst
Bureau: Groenmarkt 14, Middelburg
tel. 01180 - 2 80 85 (thuis 01180 - 1 44 91).

DISTRICT NIJMEGEN
M. A. P. DIERCKX, off. 2e klas
Bureau: Arksteestraat 2, Nijmegen
tel. 080 - 22 82 73 (thuis 08896 - 13 27).

DISTRICT ROERMOND
W. A. G. MEULENBERG plv. hoofd staf adm. district Roermond, wonende te Horn
Burg. Huybenstraat 57
tel. 04752 - 25 30 (thuis: 04758 - 18 24).

DISTRICT UTRECHT

DISTRICT ZWOLLE
C. A. v.d. HORST, owmr. DIR
Bureau: Wipstrikkerallee 169, Zwolle
tel. 05200 - 1 06 25 (thuis 05200 - 3 15 68).

RIJKSPOLITIE TE WATER
B. SCHMIDT, off. 1e kl. toegev.
Bureau: Westerdoksdijk 2, Amsterdam
tel. 020 - 6 33 11 (thuis 02977 - 2 70 75).

OPLEIDINGSSCHOOL HARLINGEN
G. M. KONING, docent-klasseleider
School: Kon. Wilhelminastr. 41,
tel. 05178 - 56 41 (thuis: 05178 - 59 81).

OPLEIDINGSSCHOOL HORN
J. N. VAN KOOTEN, adj. docent
School: Baexemerweg 1, Horn (post Baexem) tel. 04748 - 6 66.
Privé: Kalebosstraat 11, Grathem (L.).
(thuis: 04748 - 14 71).

OPLEIDINGSSCHOOL APELDOORN
Arnhemseweg 348, Apeldoorn
A. DE JONG, docent-klasseleider
school: tel. 05760 - 3 09 03, thuis 08338 - 23 23.

KADEROPLEIDINGSSCHOOL
B. M. van HARSKAMP, adj. docent
Arnhemseweg 348, Apeldoorn.

DIENST LUCHTVAART
L. MULLER, owmr.
Bureau: Schiphol, postbus 7577
tel. 020 - 17 45 55 (thuis: 02977 - 2 69 03).

ALGEMENE VERKEERSDIENST
H. A. DE RUITER, owmr.
Bureau: Hoofdstraat 54, Driebergen
tel. 03438 - 42 12 (thuis 030 - 76 22 73)

ALGEMENE INSPECTIE
J. VAN LUINEN, adj.
Bureau: Versteegstraat 2, Voorburg
tel. 070 - 69 40 21 (thuis: 070 - 67 09 37).

VERKEERSSCHOOL RIJKSPOLITIE
F. KOCKELMANN, kapt. adj. dir.
Bureau: De Varenkamp, Bilthoven
tel. 030 - 78 48 48 (thuis: 030 - 78 49 45).

RESERVE RIJKSPOLITIE
D. G. VAN DE WITTE
St. Annastraat 26, Naarden
tel. 02159 - 4 25 79

Rp.org_RPM75_10_okt_nr.02_compri

Generaal **W. M. Rehorst:**

interview: J. J. H. v. Aerssen

Stage en opvang van adspiranten belangrijk vraagstuk

Voorlichting komt van de grond

Aan het opleidingscentrum in ...oorn is onlangs een proef ge... met stage voor adspiranten ... de opleiding. Zoals in het ...nummer van RPm valt te ... is dit experiment zeer positief ...komen.
... uw mening hierover?

...er Rehorst: Ik vindt stage voor ...anten, waarbij ik tevens gaarne ...vang zou willen betrekken, een ...grijk vraagstuk dat alle aan... verdient. Het zal daarom dui... zijn, dat elke activiteit om de ...ding van de jonge politieambte... te vervolmaken niet alleen mijn ...ige instemming, doch tevens en ... mijn volle medewerking heeft. ... "tijdens de opleiding" en "stage ...ang) na de opleiding" — waar... onlangs een rapport van de 'werkgroep Borra' is verschenen, dat bij de districtscommandanten en bij mij zeer gunstig is ontvangen —, mogen weliswaar in opzet van elkaar verschillen, beide verdienen n.m.m. de volledige aandacht.
De heer v.d. Meer, directeur van het opleidingscentrum, heeft bij de officiële ingebruikstelling van het opleidingsinstituut in Apeldoorn, de wens kenbaar gemaakt: *verlenging van de opleidingstermijn.*
Niet alleen deze wens, doch ook de wensen en verlangens ten aanzien van stage en opvang rechtvaardigen de volledige aandacht en inzet van alle erbij betrokkenen.

RPm: In ons vorig interview (sept. '75) hebt u ondermeer gezegd, dat via het "bureau voorlichting" van uw inspectie er alles aan zal worden gedaan om de relaties, o.a. tussen pers en politie te verbeteren.
Op welke wijze denkt u dit te realiseren?

De heer Rehorst: Het Korps Rijkspolitie heeft het in de tijd van zijn bestaan moeten stellen zonder een eigen voorlichtingsapparaat. Zowel door mijn directe voorganger, de heer De Gast, als door mij is dit als een groot gemis aangevoeld. Gelukkig is daarin nu verandering gekomen. Als onderdeel van de nieuw geformeerde Stafafdeling Algemene Zaken aan deze inspectie, is een "bureau voorlichting" van de grond gekomen.
De doelstelling van dit bureau — dat overigens nog niet volledig is bemand en nog in een oprichtingsstadium verkeert — is het geven van voorlichting in de meest uitgebreide zin van het woord. Uiteraard zal in de beginfase zorgvuldig worden afgetast op welke wijze en met welke middelen dit het beste kan gebeuren.
Vaststaat in elk geval, dat het bureau zal trachten zijn doelstellingen te bereiken, door ondermeer:

— het verstrekken van voorlichting aan het bedrijfsleven, maatschappelijke instellingen, de sportwereld en overheidsinstellingen;
— intensivering en verbetering van

Aannemingsbedrijf Gebr. VAN KESSEL n.v.

Rijksstraatweg 58 - GELDERMALSEN - Tel. 03455 - 14 49

- Het onderhoud van de Rijks- en Provinciale wegen
- Aanleg van Wegenbeplantingen
- Het leveren en aanbrengen van asfaltverhardingen
- Het aanbrengen van slijtlagen

de communicatie tussen pers en publiek enerzijds en de politie anderzijds;

— begeleiding en coördinering van de voorlichting, via de daar aangewezen voorlichtingsofficieren;

— het bevorderen van de interne communicatie, zowel horizontaal als verticaal.

Daarnaast zal aan een apart en zeker niet het minst belangrijke facet van de voorlichtingstaak — het verstrekken van voorlichting bij calamiteiten — de grootste zorg en aandacht worden besteed.
Dat een en ander zal plaatsvinden in nauwe samenwerking en overleg met de voorlichtingsinstituten van andere overheidsinstanties, waarbij ik in eerste instantie denk aan de afdeling voorlichting van het ministerie van justitie, lijkt mij een duidelijke zaak.

RP MAGAZINE

Voorkom inbraak

Wij beveiligen u d.m.v. een elektronisch bewakingssysteem tegen brand en inbraak.
Detectie-mogelijkheden d.m.v. radar, infrarood, closed circuit, rook, vuur en termische detectors.
Alarmering: akoestisch, optisch of stil alarm, hoog frequent of via de telefoonlijn.
Alarm-centrales met afstandsbediening De bewakingstijd is naar keuze te programmeren.
Noodstroomvoorziening.
Het aansluiten van een foto-camera, enz. enz.
Montage en service door geheel Nederland en België. Hebben wij uw belangstelling gewekt? Mogen wij u dan uitnodigen geheel vrijblijvend uwerzijds, contact met ons op te nemen? U kunt het schriftelijk of telefonisch doen:

C.T.D. Electronics
Postbus 184, Waalwijk
Tel. 04160-34664

Midden in ons milieu i

DIERTJES MET STEEKHOUDENDE ARGUMENTEN

Tekst: B. W. van Harskamp
milieu-docent Kaderschool

Opnieuw heeft milieu-docent B. M. van Harskamp van de Kaderschool in Apeldoorn enkele leerzame bijdragen geschreven over wat om ons heen leeft in flora en fauna. De eerste aflevering is gewijd aan de pikante diergroep: de insekten: Bij de meeste mensen onbekend en daardoor onbemind.
Extra aandacht voor de wesp, die — met een variant op bioloog 'Foppie' Brouwers herkenningsmelodie "jaagt en behaagt, en ons altijd weer plaagt".

"De grootste openbaring is de stilte", heb ik eens gelezen. Het moet bedacht zijn door iemand die ooit in zijn leven het zeer fraaie, door zon besprenkelde loofbos bezocht, waar ik op zoek was naar een bevriende reservaatbewaker.
"Ik heb een prachtig wespennest voor je. Ik trof het aan in een nestkastje en ik moet zeggen, dat je boft, want het is van de hoornaar. Ze komen hier zelden voor." Deze begroeting was nog maar het begin van zijn verhaal. Kijk, zei hij, staande bij het prachtige nest: "De mensen zijn in de meeste gevallen bepaald niet vriendelijk tegen insekten. Dat komt waarschijnlijk doordat ze er maar zo weinig van weten. In Nederland en België komen een 1700 verschillende soorten insekten voor, maar over de hele wereld verspreid zijn er wel 700.000 soorten. Ze worden ook wel hexapodde genoemd: zespotigen, want dat is een van de kenmerken. Even-als een ander herkenningspunt, de drie delen van het insektenlichaam: kop, borststuk en achterlijf, die elk weer uit schakels (segmenten) bestaan.

Twintigduizend lensjes

Aan de kop zitten zes van die schakels, waaraan allerlei aanhechtingen, sprieten, e.d. voorkomen. Bekijk maar eens een gewone kamervlieg in een glas. Door het loupje ziet u op de voorste segmenten een paar wonderlijk gevormde ogen. Facet-ogen, bestaande uit duizenden uiterst kleine lensjes. Het oog van een libelle telt 20.000 van die lensjes.
Bovendien vinden we aan de voorkant een paar sprieten (antennen) die uiterst gevoelige reuk- en tastzintuigen bevatten. Zij hebben o.m. te maken met prooi, bestuiving en voortplanting.
Aan de verder naar achter gelegen drie schakels vinden we dan nog drie paar monddelen, die het dier op de meest doelmatige wijze in staat stellen tot bijtende, likkende, zuigende, stekende of tastende handelingen. Zo zijn kevers, sprinkhanen, larven en

tussen door getande, scherpe en bijtende kaken tot bijten in staat. Zo kunnen vlinders door een lange zuigbuis een roltong gebruiken om vanuit het binnenste van de bloem de nectar weg te halen. Zo hebben bijen, hommels en wespen onderkaken die kunnen zuigen en bovenkaken die kunnen bijten. Muggen hebben b.v. stekend-zuigende monddelen, die priemvormig een wond maken waarin dan weer vocht (ons bloed of plantesap) opgenomen kan worden. Een muggebeet is in wezen een wonderlijke combinatie omdat ook nog een anti-bloedstollend vocht wordt ingebracht.

Zoemen is zingen

Het tweede gedeelte van een insect, het borststuk, bevat de zes poten en de bij ieder soort behorende vleugels. Het is haast onvoorstelbaar dat een vleugel b.v. 330 x per seconde de vleugels beweegt. Dit brengt de zogenaamde vleugeltoon.
Het zoemen van bepaalde insecten, als van meikevers ontstaat niet door vleugelbewegingen, maar door trillingen van ademopeningen.
De poten hebben vaak klauwtjes waartussen zich een kleverig hechtkussentje of zuignapje bevindt, dankzij welke een vlieg zo behendig overal op kan lopen. De poten hebben verschillende functies: zoals grijpen, graven, springen, hechten, dragen.
Tenslotte vinden we aan het achterlijf segmenten waarin een naald zit. Dat kan een angel zijn om te kunnen steken (bijen, wespen) een boor om in hout of ander materiaal te kunnen boren (houtworm) of een legboor om het ei kwijt te kunnen (sprinkhaan). Mannetjes-libellen hebben aan het achterlijf bovendien nog een grijporgaan, waarmee ze het vrouwtje kunnen vasthouden.

Papierfabrikanten

Terug naar de wespen, die behoren (evenals de bijen en de hommels) tot de angeldragers. Klassiek is ook de wespentaille. Aan de geel-zwarte uitmonstering is af te leiden dat we met giftinsecten te maken hebben en dat is daarvoor uitmuntend zijn uitgerust. Veel soorten leven in een sociale staat. Dat betekent, dat ook dit insekt



in nauwe relatie met soortgenoten een nest bouwt en bewoont met een koningin, met werksters en mannetjes die een ongelooflijk knappe en doelmatige werkverdeling kennen. Ze bouwen nesten die uit een papierachtige stof bestaat, die uit hout of boomschors wordt gemaakt. Ze doen dit met hun aangepaste monddelen, vermengen het met speeksel en verwerken het tot dunne papierplaten die vaak de omkleding vormen van de zeshoekige cellen, waarvan de raten horizontaal en met de openingen naar beneden gekeerd, worden geproduceerd. De door de mens ontwikkelde papierfabricage steunt in wezen op dit door insecten ontwikkelde principe.
Een wespenstaat is éénjarig en de dieren sterven tegen de winter uit. Slechts de bevruchte koninginnen blijven over en overwinteren op beschutte plaatsen. In het voorjaar sticht een koningin zelf een nieuwe staat, legt eieren, voedt de uitkomende maden met fijngekauwde insecten die ze in de krop heeft opgeslagen en brakende overbrengt. Wanneer er voldoende werksters zijn, nemen deze de taak van de koningin over, die zich dan verder uitsluitend met het leggen van eitjes bezig houdt. De maden worden ook wel gevoed met honing geroofd van bijen of in de maag gevormd uit suikerhoudende stoffen, die ze zo vaak bij de consumerende mens trachten weg te snoepen.
In de meeste gevallen doodt de wesp zijn prooi (vliegen, rupsen, bijen), door deze in de nek te bijten. De prooi wordt daarna ontdaan van kop, poten en vleugels en daarna naar de kolonie vervoerd. De volwassen insecten voeden zich zelf met nektar, honingdauw en zoetwaren.
De hoornaar is de grootste Europese wesp (Vespa Crabo), bouwt een kogelrond nest in oude bossen, nestkastjes of in- en nabij woningen. De dieren maken een volledige metamorfose door, dat wil zeggen de cyclus: eitje, made, pop, imago (volwassen dier). Ook hier geldt het spreekwoord: "Ook de fraaiste vlinder was eerst een lelijke rups".

nieuwe groeps-commandanten



Met ingang van 1 augustus 1975 aangewezen als commandant van de groep parketpolitie Zutphen adjudant W. Eijzenga. Hij werd geboren op 16 juni 1919 te Utingeradeel en was sedert 1 februari 1967 postcommandant te Ruurlo.



...ingang van 1 augustus 1975 aan...ezen als commandant van de ...ep Groningen der Rijkspolitie te ...ter adjudant H. de Boer. Hij werd ...ren te Lemmer 6 augustus 1921 ...was sedert 1 augustus 1967 plaats...angend groeps/postcommandant ...ningen der Rijkspolitie te Water.



Met ingang van 1 augustus 1975 aangewezen als commandant van de groep Buren adjudant F. Hommersom. Hij werd geboren op 8 januari 1920 te Echteld en was sedert 14 september 1968 plaatsvervangend groepscommandant te Buren.



...ingang van 1 augustus 1975 aan...ezen als commandant van de ...ep Putten adjudant J. Klein. Hij ...geboren te Emmen 6 oktober ...- en was sedert 15 september 1971 ...epscommandant te Muiden.



Met ingang van 1 augustus 1975 aangewezen als commandant van de groep Didam adjudant J. B. H. Kloppenburg. Hij werd geboren op 18 april 1932 te Wehl en was sedert 1 november 1974 plaatsvervangend groepscommandant te Didam.



...ingang van 1 augustus 1975 aan...ezen als commandant van de ...ep Vorden adjudant J. Kuijper. ...werd geboren te Edam 28 februari ...- en was sedert 1 december 1972 ...atsvervangend groepscommandant ...evoetsluis.



Met ingang van 1 augustus 1975 aangewezen als commandant van de groep parketpolitie Groningen adjudant B. Balkema. Hij werd geboren op 11 augustus 1918 te Loppersum en was sedert 1 augustus 1971 plaatsvervangend groepscommandant parketpolitie Groningen.

CAP-CHUR APPARATUUR VECIN

Voor het vangen en verdoven van wilde, wild geworden of moeilijk te benaderen dieren.

SHORT RANGE PROJECTOR (Pistool) Voor schietafstanden van 10 tot 12 meter.

LONG RANGE PROJECTOR (Koolzuurgasgeweer) Voor schietafstanden van maximaal 35 meter.

EXTRA LONG RANGE PROJECTOR (Vuurwapengeweer) Voor schietafstanden van 10 tot 100 meter

Een duidelijke Nederlandse brochure over de toepassing van deze apparatuur is thans beschikbaar op aanvraag.

vecin

BUREAU VECIN

Laan van Meerdervoort 277 - 's-Gravenhage - Tel. 070-394481

De snelste

Dat er bij ons korps aan sport gedaan wordt is genoegzaam bekend. We hebben zelfs goede atleten in ons midden. Een van die uitschieters is Gerard Verhulst van de RPSV Luctor. Deze jongeman liep in juni op het schitterende sportcomplex de 400 meter in een tijd van 49.0 sec. Hiermee was hij de eerste nederlandse politieman in de geschiedenis die deze grandioze prestatie leverde.
In die zelfde maand, echter onder slechte weersomstandigheden eindigde Verhulst in een zeer sterk internationaal gezelschap op een vierde plaats, weer in een geweldige tijd.
We zullen de prestaties van deze geweldige atleet blijven volgen.

Aan onze RP-magazine abonnees

Het abonnementsgeld voor de 17e jaargang van september 1975 t/m augustus 1976 bedraagt f 22,50 incl. btw.
De meeste abonnees hebben inmiddels aan ons verzoek om vóór 1 oktober het bedrag aan ons over te maken voldaan, waarvoor onze dank.
Wij verzoeken diegenen die nog niet overmaakten dit alsnog te doen vóór 15 november a.s.
U bespaart ons en uzelf extra administratie en kosten; u helpt daardoor mee aan ons streven om ondanks grote kostenstijgingen de abonnementsprijs zo laag mogelijk te houden.
Dank u!

Redaktie en uitgevers.

Ze zijn glashard...

Maar zelfs 'glasharde' jongens krijgen Lexan ruiten niet kapot

Want Lexan, de glasheldere kunststofplaat, is 250x sterker dan veiligheidsglas. Zelfs een voorhamer doet een Lexan ruit niet breken, splinteren of scheuren. Lexan is gegarandeerd breukveilig.

Lexan in elk bouwbestek
Ook in ieder nieuwbouwprojekt hoort Lexan. Op alle plaatsen waar conventioneel glas door zijn breekbaarheid risico oplevert voor mensen. Of dingen . . .

Preventieve beglazing met Lexan betekent hoge onderhoudskosten uitsluiten.

Lexan - fraai en representatief
Bouwen met het oog op de toekomst is Lexan toepassen in winkels, scholen, banken, openbare instellingen

Lexgard - kogelwerende ruiten
Als afweer tegen schietgrage gasten kunnen loketten, balies, etc. nu beveiligd worden met Lexgard. De nieuwe kunststofruit die beslist kogelwerend is.

LEXAN



M.A. VINK B.V.
Bergvredestraat 7
Postbus 1
6313 - Didam (Gld)
Tel. 08362 - 81 11
Telex 45086

U kunt ons vinden in de gouden gids

BON voor grotere beglazings veiligheid RI
Ik wil meer informatie over Lexan.
In gesloten envelop zenden aan Vink - Antwoordnr. 1 - Didam. Postzegel overbodig.
Naam .....
Straat .....
Plaats ..... Telefoon .....

Persoonlijke Lening voor politiefunctionarissen.

Een Persoonlijke Lening voor u is zó rond.
Als 't moet in een dag. Dat kan zo snel omdat u politifunctionaris bent.
Leningen tussen f 1.000,- en f 15.000,-.

Een paar voorbeelden:

In handen	Terugbetaling (in maanden)
f 1.000,-	12 x f 94,16
f 2.000,-	24 x f 104,16
f 3.000,-	30 x f 128,41
f 5.000,-	36 x f 180,64
f 7.000,-	42 x f 221,05
f 9.000,-	48 x f 254,49
f 10.000,-	54 x f 258,39
f 15.000,-	60 x f 354,84

Rente aftrekbaar. Kwijtschelding bij overlijden.

Nu ook de speciale Wooncomfortlening van f 3.000,- tot f 15.000,- met looptijden tot 8 jaar.

Bel of kom naar de

Nationale Volks Bank

Amsterdam, Westeinde 10, tel. 020 - 237271; Buikslotermeerplein 131b, tel. 020 - 276809, **Arnhem,** Mariënburgstraat 10, tel. 085 - 427561, 450367 **Den Haag,** Laan van Meerdervoort 214, tel. 070 - 643925 **Eindhoven,** Kerkstraat 17, tel. 040 - 63146 **Enschede,** Langestraat 11, tel. 053 - 324398 **Nijmegen,** v. Welderenstraat 127, tel. 080 - 226200 **Rotterdam,** Mauritsweg 45, tel. 010 - 135743 **Utrecht,** Maliebaan 67, tel. 030 - 314636 **Voorburg,** Parkweg 12, tel. 070 - 871612 **Zaandam,** Westzijde 2a, tel. 075 - 166910

RP personalia

in dienst getreden

DISTRICT ASSEN

Per 1-6-'75: J. Stevens, R.A. III te Assen.
Per 1-8-'75: I. J. Walle, adj.-commies A te Assen.

DISTRICT EINDHOVEN

Per 16-7-'75: M. P. J. M. Heijmans, schrijver-A te st. distr. Eindhoven.

DISTRICT GRONINGEN

Per 1-7-'75: C. A. C. Kesimaat-Ruiter, schrijver te Groningen.

DISTRICT s-HERTOGENBOSCH

Per 1-8-'75: H. A. Veneker, wmr. 1e kl. te St. Anthonis.

DISTRICT MIDDELBURG

Per 16-7-'75: A. C. P. de Munck, schrijver-A te Middelburg.
Per 1-8-'75: M. P. Lenselink, wmr. 1e kl. te Axel.
Per 1-9-'75: A. Zijderveld, wmr. te Zierikzee.

DISTRICT ZWOLLE

Per 1-7-'75: F. D. Eikelboom, schrijver-A te Zwolle.

ALGEMENE VERKEERSDIENST

Per 1-8-'75: Mej. W. v.d. Horst, adm. ambt. C 3e kl. te Driebergen.

KADERSCHOOL

Per 1-8-'75: J. Baarspul, referendaris te Apeldoorn.

RIJKSPOLITIE TE WATER

Per 1-8-'75: G. C. Hobo, wmr. 1e kl. te Utrecht.
Per 1-9-'75: R. A. v.d. Eem, schrijver te Amstelstad.

RESERVE WACHTMEESTERS

Per 1-10-'75: J. Bouwhuis te Assen; A. M. M. van der Laak, J. J. H. van Gemert, F. A. Bremen, W. J. F. M. Nikkelen allen te Eindhoven.

bevorderingen

DISTRICT ALKMAAR

tot adm. ambt. C 2e kl.:
Per 1-8-'75: B. Achalber-Singh te Aalsmeer.

tot opperwachtmeester:
Per 1-7-'75: H. J. Verhoef te Alkmaar.

DISTRICT AMSTERDAM

tot adm. ambt. C 2e kl.:
Per 1-8-'75: Mej. C. J. Scholten te Amsterdam.

DISTRICT APELDOORN

tot opperwachtmeester:
Per 1-8-'75: L. v.d. Steeg te Putten.
Per 1-9-'75: H. J. Borenschot te Hengelo (Gld.).

DISTRICT ASSEN

tot wachtmeester 1e kl.:
Per 1-7-'75: R. v.d. Haar te Oosterhesselen; T. Oosting te Vledder.

tot wachtmeester:
Per 1-7-'75: D. v.d. Berg te Assen; J. Vermeulen te Odoorn; B. Hummel te Gieten, H. Kuipers te Beilen; F. G. Kuperus te Roden; J. S. Nymeyer te Roden; G. Gretsing te Annen.

tot opperwachtmeester:
Per 1-8-'75: A. Faber te Smilde.

tot adm. ambt. C 2e kl.:
Per 1-10-'74: J. van Gaus te Assen; R. A. Heuzing te Assen; J. Vording te Assen.

tot schrijver-A:
Per 1-10-'74: B. Scholten te Assen.

DISTRICT BREDA

tot adjudant:
Per 1-8-'75: J. H. Fijnenberg te Voorburg.

tot opperwachtmeester:
Per 1-7-'75: J. A. G. C. Peeters te Haaren.
Per 1-8-'75: L. v.d. Steeg te Putten.

tot wachtmeester 1e kl.:
Per 1-7-'75: C. J. A. J. Baaten te Oudenbosch; A. M. C. Deelsen te Lepelstraat; A. J. A. H. Aarde te St. Willebrord; H. F. J. Meeren te Hilvarenbeek; H. T. A. M. Snijders te Hoge en Lage Mierde; D. Stok te Baarle Nassau; Th. P. G. Vermeijden te Oisterwijk; J. G. M. van Pelt te Zundert; F. C. H. M. Willems te Dongen; M. J. Zweedijk te Steenbergen.

tot wachtmeester:
Per 1-7-'75: R. W. H. Kertsten te Berkel Enschot; A. Bogaard te Dongen; J. W. A. J. Estrijk te Goirle; G. P. T. M. Houtepen te St. Willebrord; H. F. J. v. Leeuwen te Woensdrecht; C. W. M. Theeuwes te Raamsdonkveer; C. W. M. Verkooijen te Kaatsheuvel; A. F. Aerts te Hoeven; J. C. A. Eversdijk te Nw. Vossemeer; H. B. E. M. v. Kempen te Lage Zwaluwe; L. J. A. M. Mulders te Chaam; M. J. A. de Pan te Teteringen; C. J. J. M. Smolders te Standdaarbuiten; J. J. v.d. Weijde te Woensdrecht.

tot adm. ambt. C 1e kl.:
Per 1-6-'75: G. Walraven te Gilze Rijen.
Per 1-12-'74: L. Melger te Hilvarenbeek.

tot schrijver-A:
Per 1-5-'75: E. Stoop te Breda.

DISTRICT DORDRECHT

tot adjudant:
Per 1-7-'75: A. Dijkshoorn te Rotterdam.

tot opperwachtmeester:
Per 1-7-'75: A. Visser te Barendrecht.

tot wachtmeester:
Per 1-7-'75: A. J. den Engelsman te Oud Beijerland; H. Schermers te Dordrecht; M. C. Smits te Dordrecht; A. Hammenga te Hardinxveld-Giessendam; P. Bouman te Brielle; W. M. C. Brouwershaven te Hellevoetsluis; A. G. Dekker te Oostvoorne; G. J. Dekker te Brielle; C. P. Goedhart te Hellevoetsluis; N. L. Milani te Rozenburg; C. A. Timmermans te Hellevoetsluis; C. P. L. v.d. Waal van Dijk te Rozenburg.

tot adm. ambt. C 2e kl.:
Per 1-10-'74: J. A. Schenkenberg te Dordrecht; M. de Voogd te Dordrecht (meldkamer).

DISTRICT EINDHOVEN

tot opperwachtmeester:
Per 1-8-'75: W. B. Burger te Maarheeze.

tot wachtmeester 1e kl.:
Per 1-7-'75: A. M. A. v. Kroonenburg te Waalre; C. A. M. Vloet te Eindhoven (verk.gr.); L. J. A. M. v. Veldhoven te Leende.

tot wachtmeester:
G. J. M. M. Geurts te Asten; B. A. J. Meijer te St. Oedenrode; L. F. P. B. Werts te Someren; A. J. Beckers te Gemert; H. B. Corbijn te Son en Breugel; A. A. C. Daniëls te Boekel; A. C. J. Deliën te Budel; J. W. Deij te Bergeijk; R. C. v.d. Brink te Berk en Donk; M. A. Verzijl te Eersel; F. H. J. M. Roodenkerken te Eindhoven (verk.gr.).

tot adm. ambt. C 2e kl.:
Per 1-4-'75: F. J. G. M. Donkers te Gemert.
Per 1-10-'74: P. B. M. Koenders te Eindhoven (st. distr.); W. J. J. M. Levens te Eindhoven (meldkamer); C. W. F. v.d. Loo te Eindhoven (meldkamer).

tot adm. ambt. C 1e kl.:
Per 1-8-'75: J. J. C. M. Dumoulin te Waalre.

DISTRICT GRONINGEN

tot adjudant:
Per 1-7-'75: S. Zuiderveld te Grootegast.
Per 1-8-'75: B. Balkema te Groningen.

tot opperwachtmeester:
Per 1-8-'75: D. Smit te Groningen.

tot wachtmeester 1e kl.:
Per 1-7-'75: J. Berends te Wehe.

tot wachtmeester:
Per 1-7-'75: B. Schermer te Grootegast; H. J. M. Baars te Loppersum; H. J. te Riet te Winsum; P. J. Spitters te Oude Pekela; H. Boonstra te Uithuizermeeden; J. M. Bouman te Leek; A. J. Kuiper te Aduard; K. Sportel te Bellingwolde.

tot adm. ambt. C 2e kl.:
Per 1-10-'74: W. F. Broekema te Groningen; H. v.d. Weg-Noeken te Groningen.

tot schrijver-A:
Per 1-6-'75: C. Eling te Groningen.

DISTRICT 's-HERTOGENBOSCH

tot adjudant:
Per 1-7-'75: J. J. J. van Dongen te Grave.
Per 1-9-'75: H. Onink te Werkendam.

tot opperwachtmeester:
Per 1-9-'75: P. J. v. Melick te Overloon.

tot wachtmeester 1e kl.:
Per 1-7-'75: A. G. E. M. van Teeffelen te Veghel.

tot wachtmeester:
Per 1-7-'75: R. F. C. M. Ammerlaan te Werkendam; P. P. W. M. Smelt te Cuyk; W. J. Eijsvoogel te Boxmeer; G. W. J. H. v.d. Tol te Rosmalen; H. J. L. v.d. Lee te 's-Hertogenbosch (verk.gr.).

tot schrijver-A:
Per 1-7-'75: J. M. Troost te Veghel.

tot adm. ambt. C 1e kl.:
Per 1-6-'75: A. A. Mouthaan te 's-Hertogenbosch (verk.gr.).
Per 1-10-'74: C. Klijn te 's-Hertogenbosch; M. Meulenbroeks te 's-Hertogenbosch (meldkamer) A. J. M. Rooy te 's-Hertogenbosch (meldkamer); M. H. de Laat te 's-Hertogenbosch (meldkamer).

tot adm. ambt. C 2e kl.:
Per 1-6-'75: W. H. A. G. v.d. Looy te Helvoirt.

DISTRICT LEEUWARDEN

tot opperwachtmeester:
Per 1-8-'75: C. L. Westerhof te Makkinga.

tot wachtmeester 1e kl.:
Per 1-7-'75: J. H. Visser te Leeuwarden; G. M. van Veen te St. Nicolaasga; T. Rooks te Joure; A. Bekkema te Hollum; P. Wijnia te Kollumerzwaag.

tot wachtmeester:
Per 2-6-'75: W. Jansen te Franeker; A. J. Sollie te Buitenpost; G. H. M. Derksen te Woudsend; W. A. Koldenhof te Koudum.
Per 1-7-'75: M. L. Aiserda te Leeuwarden; T. Hofstra te Kollumerzwaag; B. Mars te Vlieland; W. Niehaus te Heeg; W. J. Halman te Heeg; T. J. Huisman te Grouw; J. v.d. Meer te St. Annaparochie; L. Schouwstra te Metslawier; F. C. Sijbenga te Holwerd; R. H. Talsma te Mantgum; L. de Vries te Pingjum.

tot adm. ambt. C 1e kl.:
Per 1-10-'74: J. S. Rauwerda te Leeuwarden.

DISTRICT MAASTRICHT

tot opperwachtmeester:
Per 1-8-'75: G. J. Dettenbaker te Schimmert.

tot wachtmeester 1e kl.:
Per 1-7-'75: P. L. E. R. M. Simons te Limbricht; G. P. H. v.d. Salm te Schinveld; W. Berendsen te Susteren; J. Roos te Susteren; A. J. M. Jongeling te Mechelen; M. J. M. Lochtman te Nuth; H. H. A. Habels te Voerendaal; G. H. J. Schormans te Schinnen; M. C. A. Frederix te Meerssen.

tot wachtmeester:
Per 1-6-'75: L. M. E. Villevoye te Beek.

Per 1-7-'75: P. W. M. Hacking te Eysden; S. C. F. M. Hoogenboom te Valkenburg; W. J. M. Rehaen te Born; L. J. M. Hensels te Maastricht (verk.gr.); A. P. L. Drossaert te Munstergeleen.

tot adm. ambt. C 2e kl.:
Per 11-7-'75: Th. v. Velthoven te Maastricht (meldkamer).

DISTRICT MIDDELBURG

tot wachtmeester:
Per 1-6-'75: J. N. M. Handgraaf te Oostburg.
Per 1-7-'75: M. Simonse te Middelburg; A. A. Midavaine te Axel; P. J. Sier te St. Maartensdijk; W. H. Spruijt te Kamperland.

tot adm. ambt. C 1e kl.:
Per 1-10-'74: P. A. Selles te Middelburg; M. C. Westdorp te Middelburg.

tot adm. ambt. C 2e kl.:
Per 1-10-'74: M. L. Zwartepoorte te Middelburg.
Per 1-8-'75: L. van Beveren te Westerschouwen; G. Y. v. d. Wal te Sas van Gent.

DISTRICT NIJMEGEN

tot adjudant:
Per 1-8-'75: Fr. Hommerson te Buren.

tot opperwachtmeester:
Per 1-7-'75: J. H. Th. M. Bossmann te Arnhem.
Per 1-8-'75: J. M. Landeners te Millingen aan de Rijn.
Per 1-9-'75: B. H. M. Oude Nijhuis te Westervoort; H. de Kruyf te Ophemert.

tot adm. ambt. C 2e kl.:
Per 1-8-'75: C. G. Weenink te Nijmegen.

tot adm. ambt. B 1e kl.:
Per 1-6-'75: M. P. C. Smits te Nijmegen.

DISTRICT ROERMOND

tot opperwachtmeester:
Per 1-6-'75: A. A. H. Bosters te Roermond (st. distr.).

tot wachtmeester 1e kl.:
Per 1-7-'75: W. A. P. G. Smits te Sevenum; L. F. Semmeling te Roermond (verk.gr.) P. M. H. Janssen te Horst; G. M. v. Kruisbergen te Echt; B. J. Daalder te Roermond (verk.gr.).

tot wachtmeester:
Per 1-7-'75: P. M. J. Gommans te Gennep; P. J. J. Koeklen te Helden-Panningen; L. F. J. v. Pol te Swalmen.

tot adm. ambt. C 1e kl.:
Per 1-10-'74: W. van Rooyen te Roermond (st. distr.).
Per 1-7-'75: J. P. Clement te Roermond (st. distr.).

DISTRICT ZWOLLE

tot opperwachtmeester:
Per 1-7-'75: G. Hosmar te Zwolle.

tot wachtmeester:
Per 1-7-'75: G. M. A. Holterman te Zwolle; H. Schalk te Vriezenveen; G. Th. M. Blokvoort te Rijssen; D. Boensma te Dorne; J. Bruining te Vollenhove; J. Fokke te Goor; J. W. Kanis te Raalte; H. J. G. Keizer te Wierden; B. Korenberg te Dalfsen; B. J. M. Kreuwel te

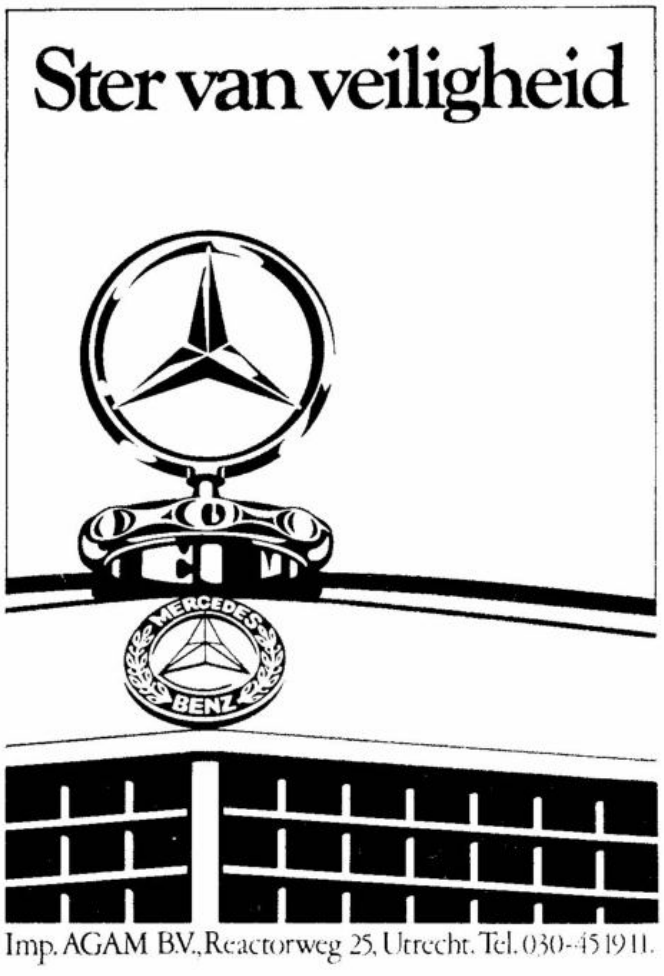

Delden; Fr. Nobbe te Haaksbergen; J. G. M. Westerveld te Losser; E. Ottink te Wierden.

tot adm. ambt. C 1e kl.:
Per 1-8-'75: J. Fr. Dekkers te Raalte.

tot adm. ambt. C 2e kl.:
Per 1-10-'74: H. Poortman te Zwolle; M. R. Schilstra te Zwolle; B. Visser te Zwolle.

ALGEMENE INSPECTIE

tot adjudant:
Per 1-4-'75: J. J. H. van Aerssen te Nijmegen.

ALGEMENE VERKEERSDIENST

tot opperwachtmeester:
Per 1-9-'75: W. H. Janssen te Roermond (verk.gr.).

tot schrijver-A:
Per 1-4-'75: Mej. M. Stienbrink te Driebergen.

tot rijksambtenaar IV:
Per 1-4-'75: A. C. H. Minderhout te Grathem.

tot hoofdambt. voor bijz. diensten:
Per 1-4-'75: A. van Min te Driebergen.

OPLEIDINGSSCHOOL

tot opperwachtmeester:
Per 1-7-'75: H. L. Heres te Apeldoorn; L. Verbeke te Apeldoorn; C. van Woerkom te Apeldoorn; M. Bijl te Harlingen; A. C. v.d. Bergen te Horn; S. W. Heugen te Horn.

tot adm. hoofdambt. A:
Per 1-1-'75: A. G. K. Schouten te Apeldoorn.

tot adm. ambt. C 1e kl.:
Per 1-1-'75: F. P. ter Haar te Apeldoorn.

RIJKSPOLITIE TE WATER

tot opperwachtmeester:
Per 1-8-'75: C. Netel te Tiel; J. W. de Lange te Terneuzen; M. Oudesluijs te Maastricht.

tot adm. ambt. C 2e kl.:
Per 1-8-'75: C. Rijnhout te Gorinchem; H. P. C. v.d. Water te Willemstad.

tot adm. ambt. C 1e kl.:
Per 1-9-'75: A. A. Bruijnooge te Wemeldinge.

verplaatsingen

DISTRICT AMSTERDAM

Per 1-8-'75: J. v.d. Heide, owmr. van Castricum (gr. Castricum) naar Weerselo (gr. Weerselo, distr. Zwolle).
Per 9-8-'75: O. Lamain, wmr. 1e kl. van Haarlem (parketpolitie) naar Alsmeer (gr. Aalsmeer).
Per 1-9-'75: A. Lagerwerf, schr. i.t.d. van Amsterdam (verkgr.) naar Dordrecht (st. distr. Dordrecht).

DISTRICT APELDOORN

Per 9-8-'75: G. J. Makkinga, wmr. 1e kl. van Nunspeet naar Zwartsluis; J. C. Stada, owmr. van Apeldoorn naar Dordrecht.
Per 1-9-'75: H. de Kruyf, wmr. 1e kl. van Hulshorst naar Ophemert.

DISTRICT ASSEN

Per 17-5-'75: J. Vellenga, wmr. van Monnickendam naar Westerbork.
Per 1-7-'75: M. Teunissen, wmr. van Valthermon naar Zweelo; D. v.d. Berg, wmr. van Horn naar Assen; Venhuizen, wmr. van Horn naar Odoorn; H. Dekker, wmr. van Smilde naar Veenoord; J. G. Suurd, wmr. van Annen naar Nieuweroord; B. Hummel, wmr. van Apeldoorn naar Gieten; H. Kuipers, wmr. van Apeldoorn naar Beilen; F. G. Kuperus, wmr. van Apeldoorn naar Rolde; J. S. Nijmeijer, wmr. van Apeldoorn naar Roden; G. Grering, wmr. van Apeldoorn naar Annen.
Per 12-7-'75: W. J. Biesma, wmr. 1e kl. van Grathem naar Assen.
Per 1-8-'75: D. Dragt wmr. van Westerbork naar Roden; F. Klok, wmr. 1e kl. van Sleen naar Peize; J. Broersma, wmr. van Schoonoord naar Sleen; A. Faber, wmr. 1e kl. van Elst naar Smilde.

DISTRICT BREDA

Per 1-7-'75: J. A. G. C. Peeters, wmr. 1e kl. van Ossendrecht naar Haaren; H. G. A. M. Greven, owmr. van Heusden naar Oudenbosch; R. W. A. Kersten, wmr. van Apeldoorn naar Berkel Enschot; A. Bogaard, wmr. van Horn naar Dongen; J. W. A. Ertrijk, wmr. van Horn naar Goirle; G. P. T. M. Houtepen, wmr. van Horn naar St. Willebrord; H. F. J. v. Leeuwen, wmr. van Horn naar Woensdrecht; C. W. M. Theeuwes, wmr. van Horn naar Raamsdonkveer; C. W. M. Verkooyen, wmr. van Horn naar Kaatsheuvel; A. F. Aerts, wmr. van Horn naar Hoeven; J. C. A. Eversdijk, wmr. van Horn naar Nw. Vossemeer; H. B. E. M. v. Kempen, wmr. van Horn naar Lage Zwaluwe; C. J. J. M. Smolders, wmr. van Horn naar Standdaarbuiten; L. J. A. M. Mulders, wmr. van Horn naar Chaam; M. J. A. de Pan, wmr. van Horn naar Teteringen; J. J. Weijde, wmr. van Horn naar Woensdrecht; P. A. van Essen wmr. van Bruinisse naar St. Willebrord; F. W. J. Polderdijk, wmr. van Hulst naar Rijsbergen.
Per 12-7-'75: M. F. A. N. v. Hees, wmr. van Made en Drimmelen naar Oisterwijk.
Per 18-7-'75: A. J. A. Krak, wmr. van Breda naar 's-Hertogenbosch.
Per 1-8-'75: A. Hermes, wmr. 1e kl. van Bavel naar Breda; J. H. Fijnenberg, owmr. van Breda naar Voorburg; L. v.d. Steeg, wmr. 1e kl. van Rijen naar Putten.
Per 9-8-'75: P. Verschoor, owmr. van St. Annaland naar Hoogerheide.

DISTRICT DORDRECHT

Per 25-6-'75: B. Hofman, wmr. 1e kl. van Dordrecht naar Groningen.
Per 1-7-'75: P. v.d. Bogaard, wmr. 1e kl. van Oud-Beijerland naar Dordrecht (staf distr.); J. van Mourick, wmr. 1e kl. van Oud-Beijerland naar Rockanje; H. Koekkoek, wmr. van Rozenburg naar Numansdorp; A. Visser, wmr. 1e kl. van Rockanje naar Barendrecht; T. Gent, wmr. van Alblasserdam naar Barendrecht; L. Horsten, wmr. van Middelharnis naar Oud-Beijerland; J. Noordermeer, wmr. van Oude-Tonge naar Geervliet; C. Stroo, owmr. van Oudenhoorn naar Brielle.
Per 12-7-'75: D. J. Brokken, wmr. van Nieuw Lekkerland naar Maasbracht (RP te Water).
Per 1-8-'75: L. J. Souman, wmr. van Dirksland naar Putten; J. Kuijper, adj. van Hellevoetsluis naar Vorden.
Per 1-9-'75: H. J. Brokking adm. ambt. B 2e kl. van Dordrecht naar Neerijnen.

DISTRICT EINDHOVEN

Per 1-7-'75: C. H. Renkens, owmr. van Dockel naar Waarle; L. W. F. Doomernik, wmr. van Beek en Donk naar Erp; J. A. Broekhuizen, wmr. 1e kl. van Boekel naar Eindhoven (meldk.); P. W. Blankendaal, owmr. van Oirschot naar Doorn; G. J. M. M. Geurts, adsp. van opl.sch. naar Asten; B. A. J. Meijer, adsp. van opl.sch. naar St. Oedenrode; L. F. P. B. Werts, adsp. van opl.sch. naar Someren; A. J. Beckers, adsp. van opl.sch. naar Gemert; H. B. Colbijn, adsp. van opl.sch. naar Son en Breugel; A. A. C. Daniëls, adsp. van opl.sch. naar Boekel; A. C. J. Deliën, adsp. van opl.sch. naar Budel; J. W. Deij, adsp. van opl.sch. naar Bergeijk; R. C. v.d. Brink, adsp. van opl.sch. naar Beek en Donk; M. A. Verzijl, adsp. van opl.sch. naar Eersel; F. H. J. M. Rooderkerken, adsp. van opl.sch. naar Eindhoven (verk.gr.); D. J. Faliter, adm. ambt. C 2e kl. van Mierlo naar St. Oedenrode.
Per 12-7-'75: J. Scholte, wmr. 1e kl. van Eindhoven (verk.gr.) naar Nunen.
Per 1-8-'75: W. B. Burger, wmr. 1e kl. van Waalre naar Maarheze.

DISTRICT 's-GRAVENHAGE

Per 16-7-'75: A. den Ouden, wmr. 1e kl. van Krimpen a.d. IJssel naar Lekkerkerk.
Per 9-8-'75: C. P. Schmidt, wmr. van Voorschoten naar Eibergen.
Per 1-9-'75: M. H. W. M. Diepstrasen, adm. ambt. C 2e kl. van Hazerswoude naar 's-Hertogenbosch; A. v.d. Bogaard wmr. 1e kl. van Roelofarendsveen naar Schiphol (Luva); M. v.d. Plas, wmr. van De Lier naar Schiphol (Luva).

DISTRICT GRONINGEN

Per 25-6-'75: B. Hofman, wmr. 1e kl. van Dordrecht naar Groningen.
Per 27-6-'75: A. A. Constant, wmr. 1e kl. van 's-Gravenhage naar Groningen.
Per 1-7-'75: W. Ensing, owmr. van Siddeburen naar Loppersum; S. Zuiderveld, owmr. van Oude-Pekela naar Grootegast; B. Schermer, wmr. van Horn naar Grootegast; H. J. M. Baars, wmr. van Horn naar Loppersum; H. J. te Riet, wmr. van Horn naar Winsum; P. J. Spitters, wmr. van Horn naar Oude Pekela; H. Boonstra, wmr. van Apeldoorn naar Uithuizermeeden; J. H. Bouman, wmr. van Apeldoorn naar Leek; A. J. Kuiper, wmr. van Apeldoorn naar Aduard; K. Sportel, wmr. van Apeldoorn naar Bellingwolde.
Per 1-8-'75: D. Smit, wmr. 1e kl. van Appingedam naar Groningen.

DISTRICT 's-HERTOGENBOSCH

Per 1-7-'75: H. G. A. M. Greven, owmr. van Heusden naar Oudenbosch; R. T. C. M. Ammerlaan, adsp. van opl.sch. naar Werkendam; G. P. W. M. Smelt, adsp. van opl.sch. naar Cuyk; W. J. Eysvoogel, adsp. van opl.sch. naar Boxmeer; G. W. J. H. v.d. Tol, adsp. van opl.sch. naar Rosmalen; H. J. L. v.d. Lee, adsp. van opl.sch. naar 's-Hertogenbosch (verk.gr.); C. M. Goossens, wmr. van St. Anthonis naar Heeswijk-Dinther.
Per 12-7-'75: G. W. P. Peels, wmr. van Vierlingsbeek naar Voerendaal.
Per 1-8-'75: H. M. Krechting, wmr. van Nuland naar Grave; B. B. van Kempen, owmr. van Schoot naar Berlicum; C. A. M. v.d. Horst, wmr. 1e kl. van Drunen naar 's-Hertogenbosch (verk.gr.); C. Huyer, wmr. 1e kl. van Hank naar 's-Hertogenbosch (verk.gr.).
Per 1-9-'75: P. J. v. Melick, wmr. 1e kl. van Grave naar Overloon.
Per 6-9-'75: W. J. M. Janssen, wmr. 1e kl. van 's-Hertogenbosch (rech.gr.) naar St. Michielsgestel.

DISTRICT LEEUWARDEN

Per 1-6-'75: J. Korringa, adj. van Bergum naar Leeuwarden.
Per 2-6-'75: W. Jansen, wmr. van Apeldoorn naar Franeker; A. J. Sollie, wmr. van Apeldoorn naar Buitenpost; G. H. M. Derksen, wmr. van Apeldoorn naar Woudsend; W. A. Kolderhof, wmr. van Apeldoorn naar Koudum.

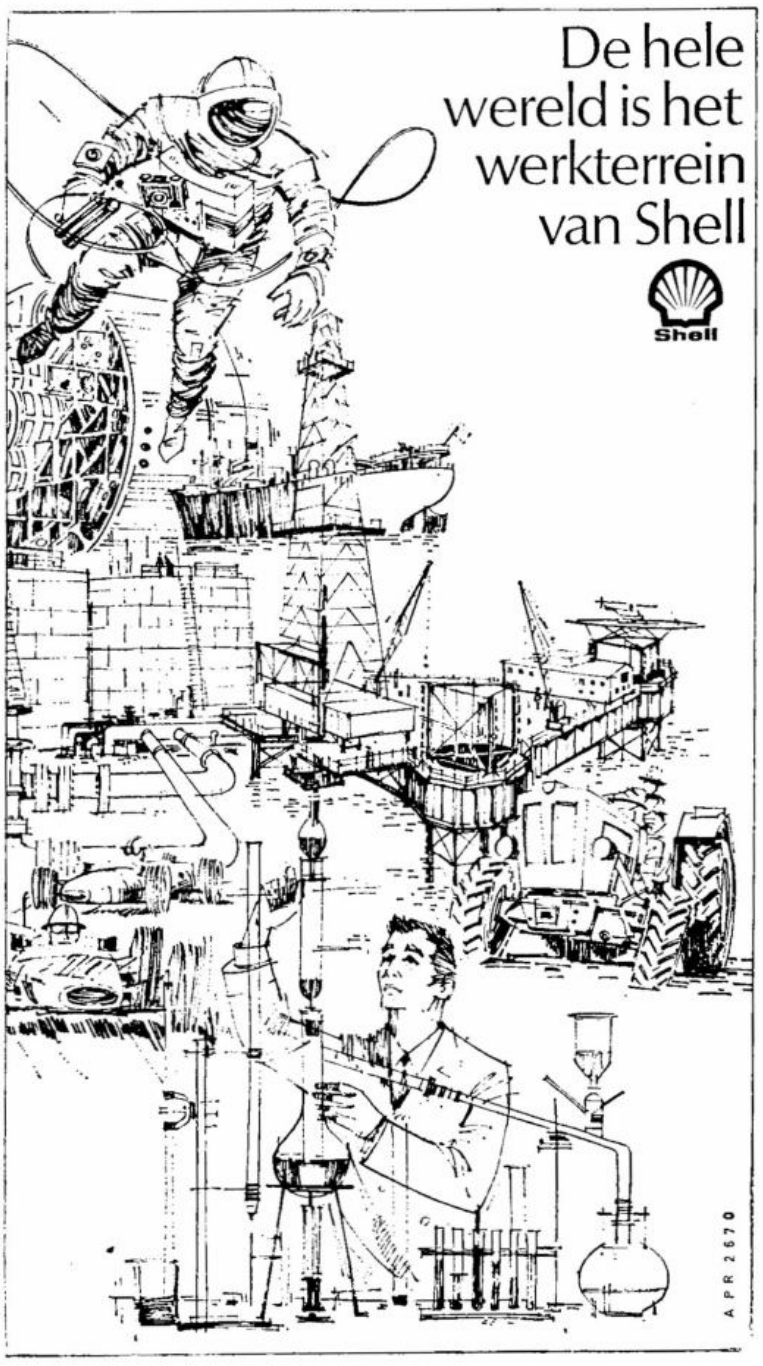

Per 1-7-'75: H. Scholte, wmr. van Maastricht naar Koudum; P. K. Vellinga, owmr. van Midwolda naar Lemmer; S. B. Postma, wmr. van Menaldum naar Grouw; B. K. de Vries, wmr. 1e kl. van Witmarsum naar Leeuwarden; H. Bruinsma, owmr. van Oostermeer naar St. Nicolaasga; A. J. Hoogstra, owmr. van Eibergen naar Schiermonnikoog; M. L. Alserda, wmr. van Horn naar Leeuwarden; T. Hofstra, wmr. van Horn naar Kollumerzwaag; B. Mars, wmr. van Horn naar Vlieland; W. Niehaus, wmr. van Horn naar Heeg; W. J. Halman, wmr. van Apeldoorn naar Heeg; T. J. Huisman, wmr. van Apeldoorn naar Grouw; J. v.d. Meer, wmr. van Apeldoorn naar St. Annaparochie; L. Schouwstra, wmr. van Apeldoorn naar Metslawier; F. C. Sijbenga, wmr. van Apeldoorn naar Holwerd; R. H. Talsma, wmr. van Apeldoorn naar Mantgum; L. de Vries, wmr. van Apeldoorn naar Pingjum.
Per 1-8-'75: C. L. Westerhof, wmr. 1e kl. van Ternaard naar Makkinga; H. Homan, wmr. 1e kl. van Buitenpost naar Leeuwarden.
Per 7-8-'75: P. Nanninga, wmr. 1e kl. van Warga naar Grouw.
Per 9-8-'75: A. J. Werkman, owmr. van Bilthoven naar Warga.

DISTRICT MAASTRICHT

Per 1-6-'75: F. L. M. Lennaerts, wmr. 1e kl. van Meerssen naar Maastricht (rech. gr.).
Per 10-6-'75: R. E. van Dop, wmr. van Munstergeleen naar Maastricht (rech.gr.).
Per 1-7-'75: H. Scholte, wmr. van Maastricht (verk.gr.) naar Koudum; M. J. Massens, wmr. van Beek (L.) naar Haaksbergen; A. N. Bruggeman, owmr. van Berg en Terblijt naar Meerssen; P. J. G. Kersjes, wmr. 1e kl. van Born naar Maastricht (rech.gr.); P. W. M. Hacking, adsp. van opl.sch. naar Eijsden; S. C. T. M. Hogenboom, adsp. van Born naar Valkenburg; W. J. M. Rehaen, adsp. van opl.sch. naar Born; A. P. L. Drossaert, adsp. van opl.sch. naar Munstergeleen; L. J. M. Hensels, adsp. van opl.sch. naar Maastricht (verk.gr.).
Per 1-9-'75: S. C. Pluim, wmr. van Susteren naar Beek.

DISTRICT MIDDELBURG

Per 1-7-'75: Fr. W. J. Polderdijk, wmr. van Hulst naar Rijsbergen; P. A. van Essen wmr. van Bruinisse naar St. Willebrord; J. Joosse, wmr. van Koudekerke naar Hansweert.
Per 1-8-'75: C. Nieuwenhuyzen, wmr. 1e kl. van Axel naar Bruinisse; A. M. Vreeke, wmr. 1e kl. van Hansweert naar Aagtekerke; R. Verhage, wmr. van Schoondijke naar Breskens.
Per 9-8-'75: P. Verschoor, owmr. van St. Annaland naar Hoogerheide.

DISTRICT NIJMEGEN

Per 1-8-'75: A. Faber, wmr. 1e kl. van Elst naar Smilde; Fl. den Dunnen, wmr. 1e kl. van Elst naar Olst.
Per 9-8-'75: J. F. H. Brandes, owmr. van Nijmegen naar Medemblik; G. Visscher, wmr. van Didam naar Maarn.

Per 1-9-'75: B. H. G. Oude Nijhuis, wmr. 1e kl. van Duiven naar Westervoort.

DISTRICT ROERMOND

Per 1-7-'75: P. M. J. Gommans, adsp. van opl.sch. naar Gennep; P. J. J. Koehlen, adsp. van opl.sch. naar Helden-Panningen; L. F. J. v. Pol, adsp. van opl.sch. naar Swalmen; W. L. G. J. v. Es, wmr. van Nederweert naar Horst; A. H. M. Levels, wmr. van Helden-Panningen naar Nederweert; J. A. J. M. Stevens, wmr. van Gennep naar Bergen; P. L'Ami, owmr. van Herkenbosch naar Oudewater; W. J. A. M. v.d. Rijken, wmr. van Linne naar Maasbracht (RP t. W.).
Per 14-7-'75: A. ter Velde, wmr. van Linne naar Montfort.
Per 1-8-'75: J. M. Londewers, wmr. 1e kl. van Mook naar Millingen a.d. Rijn.
Per 1-9-'75: P. J. Vink, wmr. van Gennep naar Roermond (tech. rech.).

DISTRICT UTRECHT

Per 1-8-'75: J. A. v.d. Meulen, wmr. 1e kl. van Bilthoven (verk.gr.) naar Zwolle (verk.gr., distr. Zwolle).
Per 9-8-'75: A. Koops, owmr. van Harmelen (gr. Vleuten de Meern) naar Bunnik (gr. Bunnik); W. Domburg, owmr. van De Bilt (rech.gr. Utrecht) naar Apeldoorn (rech.gr. Apeldoorn).

DISTRICT ZWOLLE

Per 1-4-'75: J. G. Jonge Poerink, wmr. 1e kl. van Denekamp naar Zwolle.
Per 9-6-'75: H. J. W. Woudenberg, wmr. van Markelo naar Driebergen (AVD).
Per 1-7-'75: R. Geerligs, wmr. van Dalfsen naar Vroomshoop; A. J. Winterman wmr. van Haaksbergen naar Raalte; J. H. Torny, wmr. van Losser naar Raalte; G. Hosmar, wmr. 1e kl. van Holten naar Zwolle; H. L. Smink, wmr. van Vollenhove naar Dedemsvaart; H. G. Kleine Punte, owmr. van Ootmarsum naar Denekamp.

ALGEMENE INSPECTIE

Per 1-9-'75: J. J. H. van Aerssen, adj. van Utrecht (pers. voorz.) naar Nijmegen (Algemene Inspectie).

ALGEMENE VERKEERSDIENST

Per 21-7-'75: S. van Barneveld, wmr. van Driebergen (AVD) naar De Meern (distr. Utrecht).
Per 1-8-'75: C. P. P. G. van Boven, wmr. 1e kl. van Grathem (AVD) naar Herkenbosch (Roermond).
Per 1-9-'75: W. H. Janssen, wmr. 1e kl. van Grathem (AVD) naar Roermond (verk. gr.).
Per 6-10-'75: H. A. L. Leen, wmr. van Driebergen naar Bilthoven (verk.gr. Utr.).

OPLEIDINGSSCHOOL

Per 1-8-'75: Th. J. F. Werdens, commies van Apeldoorn naar Horn; A. G. Clement, adj. van Apeldoorn naar Harlingen; H. P. Meijer, owmr. van Apeldoorn naar Harlingen; A. C. v.d. Bergen, wmr. 1e kl. van Apeldoorn naar Horn.

VERKEERSSCHOOL

Per 8-8-'75: A. J. Werkman, owmr. van Deil-Enspijk (vks.) naar Warga (Lwd.).

RIJKSPOLITIE TE WATER

Per 1-8-'75: C. Netel, wmr. 1e kl. van Vreeswijk naar Tiel; J. W. de Lange, wmr. 1e kl. van Kampen naar Terneuzen; J. v.d. Plas, wmr. van Venlo naar Hansweert.

de dienst verlaten

DISTRICT AMSTERDAM

Per 1-6-'75: M. Th. Uithaar-Niese, adm. ambt. C 2e kl. te Amsterdam.
Per 1-9-'75: Mej. J. Bron, wmr. 1e kl. te Amsterdam; D. C. G. van Reenen, wmr. 1e kl. te Castricum.

DISTRICT APELDOORN

Per 1-8-'75: C. Trip, wmr. 1e kl. te Putten; G. Kramer, adj. te Vorden; B. A. de Vries, adj. te Zutphen; J. de Boer, adj. te Putten.

DISTRICT ASSEN

Per 1-5-'75: J. Tabak, wmr. 1e kl. te Sleen.
Per 1-6-'75: G. Schuur, owmr. te Ruinen.
J. Westerhuis, wmr. 1e kl. te Westerbork.
Per 1-8-'75: I. J. v.d. Walle, adj. te Borger.

DISTRICT BREDA

Per 1-8-'75: P. J. A. Neele, wmr. 1e kl. te Breda.

DISTRICT DORDRECHT

Per 1-5-'75: J. Verheij, owmr. parketgr. te Rotterdam.
Per 1-6-'75: B. J. Krikke, adj. te Hellevoetsluis.
Per 1-7-'75: A. Buttelaar, adj. te Dordrecht (st.distr.).
Per 1-5-'75: J. van Baaten, wmr. 1e kl. te Barendrecht.

DISTRICT EINDHOVEN

Per 1-7-'75: J. M. W. A. Keulens, wmr. te St. Oedenrode.
Per 1-8-'75: E. Tuin, wmr. 1e kl. te Eindhoven (verk.gr.); C. A. Ooms, adj. commies A te Eindhoven (st.distr.); F. H. Wermees, wmr. te Nuenen.

DISTRICT GRONINGEN

Per 1-7-'75: A. J. Broens, adj. te Groningen.

DISTRICT 's-HERTOGENBOSCH

Per 1-7-'75: H. Peters, owmr. te Haaren; J. Hiemstra, wmr. 1e kl. te groep Uden; K. L. J. Mentz, adm. ambt. C 1e kl. te groep Uden; N. Hager, schrijver te Rosmalen.
Per 1-8-'75: Th. H. Koopmans, schrijver-A te 's-Hertogenbosch (st.distr.); L. Stoffele, owmr. te 's-Hertogenbosch. verk.gr.)
Per 1-9-'75: M. J. Geeratz, owmr. te 's-Hertogenbosch (techn.rech.).

DISTRICT LEEUWARDEN

Per 1-7-'75: S. v.d. Bij, adm. ambt. C 1e kl. te Tietjerksteradeel; J. Veenstra, schrijver-A te Tietjerksteradeel; S. Westra-Winsenaar, wmr. 1e kl. te Tietjerksteradeel; J. Kort, adj. te Tietjerksteradeel; G. Spijker, owmr. te Achtkarspelen.

DISTRICT MIDDELBURG

Per 1-6-'75: A. P. L. de Bie, wmr. 1e kl te Middelburg.
Per 1-7-'75: M. Harte, adm. ambt. C 2e kl. te Axel.
Per 1-9-'75: A v.d. Bos, owmr. te Ovezande.

DISTRICT NIJMEGEN

Per 1-8-'75: C. F. M. Selten, adj. te Didam.

DISTRICT ROERMOND

Per 1-7-'75: J. Frouwt, wmr. 1e kl. te Echt; J. M. H. Peters, owmr. te Siebengewald.
Per 1-8-'75: G. H. v. Helden, wmr. 1e kl. te Reuver; C. L. C. M. Trautmann, adm. ambt. C 3e kl. te Roermond (rech.gr.).
Per 1-9-'75: C. Pechler, adm. ambt. C 2e kl. te Nederweert.

DISTRICT UTRECHT

Per 1-8-'75: K. Groothuis, wmr. 1e kl. te Doorn.

DISTRICT ZWOLLE

Per 1-7-'75: J. H. Hiddinga, wmr. 1e kl. te Borne; B. de Boer, wmr. 1e kl. te Raalte.
Per 1-9-'75: H. H. de Goeyen, wmr. 1e kl. te Stad Delden; R. Drost, wmr. 1e kl. te Borne.

ALGEMENE INSPECTIE

Per 1-8-'75: F. N. Kelder, adj te Tilburg.

LUVA

Per 11-8-'75: J. de Lange, wmr. 1e kl. te Ulestraten.
Per 1-9-'75: A. M. Durieux, wmr. 1e kl. te Schiphol.

OPLEIDINGSSCHOOL

Per 1-8-'75: W. Wieland, adm. ambt. C 1e kl. te Apeldoorn; J. E. Groenland, rijksambt. III te Apeldoorn.

RIJKSPOLITIE TE WATER

Per 1-8-'75: G. H. Dolman, adj. te Amsterdam; A. B. Spa, adj. te Groningen.

in memoriam



Wmr. 1e kl.
H. E. van het Spijker
Scherpenzeel
☆ 23-7-'25
† 19-8-'75

puzzel

RP

MAGAZINE

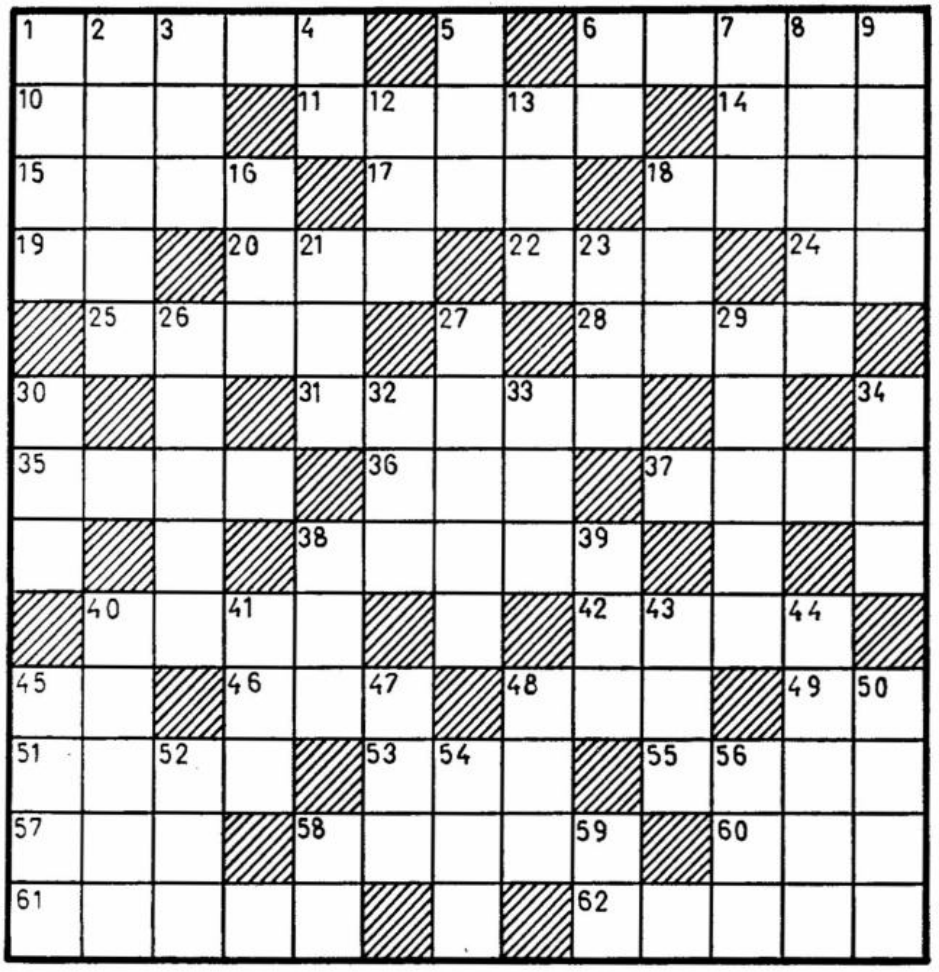

Kruiswoordpuzzel

Horizontaal: 1. krachtig, 6. boomvrucht, 10. buide, 11. langwerpig rond, 14. familielid, 15. bewijsstuk, 17. zwaardwalvis, 18. grondsoort, 19. lidwoord, 20. onderricht, 22. zangnoot, 24. groet aan de lezer, 25. hijshokje, 28. windrichting, 31. waterdamp, 35. brievenbesteller, 36. zintuig, 37. weideplant 38. wenden, 40. deel van een trap, 42. delfstof, 45. wintervoertuig, 46. vonnis, 48. jongensnaam, 49. eenheid van arbeidsvermogen, 51. bewoner van een Noord-Europees land, 53. smalle weg, 55. liefdegod, 57. gesloten, 58. spijker, 60. wijfjesschaap, 61. plaats van inrijden, 62. keurders van maten en gewichten.

Verticaal: 1. grote gemeente, 2. samenstel van katrollen, hijswerktuig, 3. bewoner van een Baltisch land, 4. boksterm, 5. heel erg, 6. oude maat, 7. rund, 8. larve van de langpootmug, 9. speer, 12. sluw dier, 13. grote bijl, 16. getal, 18. insekt, 21. kunstwerk, 23. familielid, 26. elk, 27. windrichting, 29. haringachtig zeevisje, 30. kloostervoogd, 32. gesloten, 33. vreemde munt, 34. loofboom, 38. harde steen, 39. troefkaart, 40. zetel, 41. alvorens, 43. meisjesnaam, 44. trein, 45. tegen, 47. graafwerktuig, 48. plaats op de Veluwe, 50. Ind. dolk, 52. grondsoort, 54. Turkse bevelhebber, 56. afgemat, 58. deel van de Bijbel, 59. benedenwindse zijde van een zeilend schip.

de Moel bv

wegenbouw maatschappij

alkmaar, postbus 150
bergerweg 150
(072) - 27027* telex 57356

Oplossingen van deze oktober-puzzel inzenden voor 10 november a.s. (op briefkaart) aan:

Puzzelredactie RP-magazine, Brahmsstraat 9, Eerbeek.

Onder de goede oplossers wordt weer een puzzelprijs van f 25,— verloot.

De winnaar van de september kruiswoordpuzzel werd mevrouw D. J. Freederiks - Kuipers, Sjuxumerweg 35, Loppersum

RP MAGAZINE

MAANDBLAD VAN HET KORPS RIJKSPOLITIE

17e jaargang
no. 3
november 1975

inhoud

INTERVIEW dr. C. N. PEIJSTER
Haagse rayonagenten krijgen sociale taak, losgekoppeld van repressie 3

INTERVIEW G. J. Koops:
Rayonagenten nu minder vaak in rolconflict 11

Dokter C. Th. Klemann:
Korpsarts is geen kontroleur, maar een begeleider 26

Overpeinzingen van een flo-er 21

COLUMN
B. W. van de Harskamp: Van winterslaap tot dienstongeval 25

POSTBUS 399
Brieven van lezers 13

INFO INTERN
Nieuws uit de districten . . . 15

VASTE RUBRIEKEN
Personalia 33
RP-puzzel 35
Adressen van redactie en administratie 6

in dit nummer

Politieambtenaren als maatschappelijk werker?



Deze maand is de gempo Den Haag gestart met een stelsel van 28 rayonagenten in evenzovele stadswijken. Politiemannen met een sociaalgerichte taak, losgekoppeld van de repressie. In een RPm-interview vertelt de Haagse HC wat zijn bedoelingen hiermee zijn . . . . . pag. 3

Hoe staat het met onze 50- en 60-plussers?



Aandacht ook voor de flo-ers: Uit het oog uit het hart? Een flo-er aan het woord . pag. 23

Hoe staat het met de gezondheid in het korps? Een feit is, dat voor de ouder wordende kollega's een aangepaste funktie gewenst zou zijn, meent korpsarts Klemann . . . . . pag. 26

Hoe ver gaat onze hulpverlening?



Wie „help!" roept, kan op hulp van de politie rekenen. Want hij heeft behalve een repressieve ook een hulpverlenende taak. Tot hoever? Hoe staat het met een maatschappelijke ehbo? Is wat er in Den Haag gebeurt, ook toepasbaar bij de Rijkspolitie? pag. 7

RPm-vraaggesprek met HC Peijster

Taak van Haagse rayonagenten losgekoppeld van repressie

Sinds 1 november jl. funktioneert in Den Haag een stelsel van rayonagenten dat de gehele stad omvat: 28 rayonagenten in 28 wijken. Allen ervaren, sociaal gerichte hoofdagenten die een specialistische taak gekregen hebben, welke — zo wordt duidelijk door hoofdcommissaris dr. C. N. Peijster gesteld — losgekoppeld is van de repressieve politietaak.
Over dit stelsel van rayonagenten en de filosofie daarachter had RPm's redaktievoorzitter W. Frackers een vraaggesprek met de heer Peijster.
RPm-eindredakteur Koen Aartsma legde dit gesprek vast. (De drie heren worden in de tekst aangeduid met resp. WF, CNP en AKA).

(Foto's: Dick Dijs/AD)



Dr. C. N. PEIJSTER
. . . . „achterhaalde visie" . . . .

„Al in 1968 had Den Haag een achttal rayonagenten", zo leidt de Haagse HC het gesprek in. „Die eerste rayonagenten hadden in het begin ook een gedeeltelijk repressieve taak. Maar gaandeweg heeft zich dat ontwikkeld in een sociale richting en is er minder van de repressieve kant overgebleven.
We hebben verder een aantal ervaringen opgedaan, waaruit bleek hoe belangrijk het is, dat de politie vanuit haar optiek bijdraagt in die hulpverlening en ook op de hoogte komt van de spanningen en problemen in de wijken.
In 1971 hebben we hier een week lang relletjes gehad in de Stieltjesstraat en in de Tak van Poortvlietstraat. Daar moesten huizen worden afgebroken voor nieuwe flatwoningen.
Die nieuwbouw begon al voordat de oude huizen waren afgebroken. Daar ontstonden konflikten. De bewoners van die huisjes keerden zich tegen de nieuwbouw. De vraag is ook of de wijze waarop dit tot stand was gebracht wel met voldoende zorg en in het juiste tempo was gebeurd.
In ieder geval bleek, dat van de kant van het maatschappelijk werk heel weinig informatie hierover naar het gemeentebestuur was geleid. Toen de rellen er eenmaal waren, moest de politie maar zien hoe ze de zaak oploste. Dan is het ook vrijwel niet meer omkeerbaar.
Maar je vraagt je dan wel af: zouden er nu voor die tijd helemaal geen signalen zijn geweest?
Nadien heb ik daar met het college van B. en W. over gesproken en toen heb ik voorgesteld daar vanuit de politie toch wat meer aan te gaan doen en daar een maatschappelijk werker voor aan te trekken."

Naar een prettiger samenleving

WF: Waarom vanuit de politie? Want je kunt je net zo goed voorstellen, dat de gemeente in die wijken eigen maatschappelijk werkers zou aanstellen.
CNP: Die moet een gemeente ook hebben. Maar de orde in een wijk is een politiezaak. En ook die orde heeft te maken met het welzijn. Je probeert dan het welzijn in de buurten te bevorderen vanuit de politie. Vanuit de moeilijkheden die er zijn.
WF: Mag ik hieruit opmaken, dat u welzijn toch als een onderdeel van de orde ziet?
CNP: Nee, ik zie orde als een onderdeel van welzijn.
WF: Als ik het woord orde hoor, dan denk ik toch aan repressie. Dat is natuurlijk niet direkt de bedoeling van de rayonagent, maar toch vraag ik mij af, waarom wordt de repressieve taak van de politie niet meer in zijn pakket teruggevonden?
CNP: Het gaat erom hoe je de taak van de politie ziet. Als men het zo stelt, is dat voor mij een achterhaalde visie op de taak en de functie van de politie in de samenleving. Die beperkt zich niet tot misdrijven opsporen en de orde handhaven. Daar is een veel ruimer gebied. Ook de hulp staat in de wettelijke taakomschrijving. En als gesproken wordt over opsporing en ordehandhaving, dan wordt daar natuurlijk ook de voorkoming mee bedoeld. Die preventie heeft een link met de verschijnselen zelf. De mensen die bij de

politie repressie bedrijven, zijn met misdrijven zelf bezig. En de mensen die preventie bedrijven — ter voorkoming van ordeverstoringen, onordelijk gedrag en misdrijven — dragen op die wijze bij aan het welzijn in de samenleving. Want daar gaat het om en dat is wat de politie niet altijd zo scherp ziet. Onze strafwetten regelen hoe de mensen zich onderling moeten gedragen, wat ze wel en niet mogen. En de politie spoort de feiten op die in strijd zijn met die wetten. Daar laat de politie het heel vaak bij. Maar dat is natuurlijk niet de bedoeling. De bedoeling van die wetten is dat we een wat prettiger samenleving krijgen.
In het verleden had de politie heel sterk houvast aan wat er in de wet stond en dus was het ook niet twijfelachtig wat je ermee moest doen. Wat dat betreft zijn we toch heel duidelijk wat aan het evolueren.
We zeggen niet meer zo: „de elementen van het strafbare feit zijn aanwezig, dùs er moest proces verbaal komen, dùs er moet een vervolging komen . . .

Piketregeling

WF: Ik ben het er mee eens, dat onder de handhaving van de rechtsorde mede begrepen wordt het voorkomen van de verstoring daarvan. En uit dien hoofde heeft de politie al een duidelijke taak die ook uitmondt in hulpverlening. In de wet staat "zorgen voor de daadwerkelijke handhaving van de rechtsorde" en je mag ook uit die wet lezen "zorgen voor hulpverlening". Maar "zorgen voor" betekent ook: anderen daarbij inschakelen. Blijft voor mij de vraag: hoe worden de rayonagenten in dezen op hun taak voorbereid en wat wordt nu in hun instructie verstaan onder "daadwerkelijke hulpverlening", die zij kennelijk zelf doen als daar geen andere instanties voor zijn of als er geen direkte hulp mogelijk is?
CNP: Uit de taakomschrijving blijkt, dat het een duidelijke vorm van maatschappelijke ehbo is. Het gaat om acute situaties. Het gaat ook heel vaak om situaties waarin andere instanties niet bereikbaar zijn. Daarom ook zijn we van plan om voor de rayonagenten een piketregeling te maken. Zodat wanneer buiten de dienstverbanden van de rayonagenten zich ergens in de stad dergelijke situaties voordoen en andere instanties niet bereikbaar zijn, door een van de mensen die piket heeft die hulp gegeven kan worden.
WF: Mogen we die rayonagent toch in eerste instantie zien als de bemiddelaar tussen het publiek en de hulpverlenende instantie en niet in de eerste plaats als de hulpverlener zelf?
CNP: Als het gaat om het zelf hulpverlenen van de rayonagent, dan is dat alleen als er geen andere mogelijkheden zijn. En tót die er zijn.
WF: Hoe zijn de rayonagenten er in de organisatie ondergebracht?
CNP: In de staf van de surveillancedienst is een Sectie Ondersteuning Sociale Politietaken aangebracht.
Daar is een maatschappelijk werker — de heer Koops — chef van en vanuit die positie koördineert hij, coacht en leidt hij deze mensen op. Hij heeft deze mensen het nodige over de sociale kaart van Den Haag bijgebracht en daar gaat hij mee door, zeker nu het een grotere groep is.

Ethisch konflikt

WF: Heeft de rayonagent contacten met zijn gewone kollega's van de surveillance etc.?
CNP: Je moet hem gewoon zien, zoals bijvoorbeeld een inspectrice van de kinderpolitie, als specialist, die zich helemaal niet met het strafrecht bemoeit. In die wijk is hij de specialist, die geen andere taak heeft. Vanuit de recherche wordt nog weleens gezegd: wij krijgen onvoldoende informatie om ons werk te doen, de rayonagenten zien en horen zoveel . . . Dan zeg ik: dat is ook niet de bedoeling. De rayonagenten hebben niet tot taak om het materiaal aan te dragen dat bestemd is voor de repressie. Zij moeten heel ander materiaal aandragen: het materiaal dat mij en via mij het gemeentebestuur het beeld geeft van wat daar moet gebeuren in die buurt. Geen politiemaatregelen. nee juist niet.
WF: Het blijven politie-ambtenaren, ze blijven getrouw aan hun ambtseed, zij blijven ook opsporingsambtenaar. Nu zou zich het dilemma kunnen voordoen. dat zij zaken op het spoor komen waarvan ze uit het oogpunt van hulpverlening eigenlijk zeggen: dat zouden we toch eigenlijk onder ons moeten houden. Terwijl uit het oogpunt van hun opsporingsbevoegdheid zij deze zaak op z'n minst wel door zouden moeten geven aan hun kollega's die dan wel die meer repressieve taak hebben.
CNP: Dat is geen ander probleem dan bijvoorbeeld maatschappelijk werkers. artsen en geestelijken hebben die in hun werk op een ernstig feit stuiten.
WF: Nee, maar die zijn geen politieambtenaar en hebben dus geen opsporingsbevoegdheid.
CNP: Toch is het hetzelfde ethische konflikt. Een konflikt van belangen in je werk.

Een àndere taak

WF: Ik vind het nogal een verschil. Ik geloof dat de politie-ambtenaar toch altijd nog door z'n ambtseed een verplichting met zich draagt.
CNP: In de meeste gevallen zal er helemaal geen probleem zijn, want in zijn instructie staat (citeert): "zijn optreden tegen de door hem geconstateerde feiten beperkt hij tot die feiten waarin zijn onmiddellijk optreden wordt gevorderd". Dus als er sprake is van leven of gezondheid, etc. "Overigens draagt hij zorg, dat de behandeling van daarvoor in aanmerking komende strafbare feiten geschiedt door dat korpsonderdeel dat in het bijzonder met de opsporing van die feiten is belast."
Dat betekent dus inderdaad een verwijzing. Dat verwacht het publiek ook, want men weet dat hij een politieman is. Het wordt alleen een probleem, als dit in het kader van een individuele hulpverlening plaats heeft. En dan zijn er allerlei wegen. Als een rayonagent in het kader van hulpverlening een strafbaar feit ontdekt. zal hij om te beginnen aan de betrokkene duidelijk proberen te ma-

Rp.org_RPM75_11_nov_nr.03_compri

ken, dat daar werk van gemaakt wordt.

WF: Dat vind ik een heel belangrijk punt. Want als dat niet het geval zou zijn, geloof ik dat het publiek de politie wel eens in een verkeerde rol zou zien. Hij heeft in dezen dus een dubbele signalerende functie. Enerzijds voor de hulpverlenende taak en de hulpverlenende instanties, anderzijds in de politiële taken voorzover . .

CNP: . . . Maar dat is géén taak. Dat kan zich voordoen . . .

WF: Laten we zeggen: 't blijft toch nauw aan hem verbonden. Hij zal dat niet als taak voelen wellicht, maar hij zal er wel ernstig rekening mee blijven houden.

CNP: Toch is dat puur theoretisch, want die verkeersagent komt ook nooit voor dat probleem te staan. Die bemoeit zich met verkeerszaken. De rechercheur bemoeit zich toch ook niet met andere zaken dan de aangifte waar hij mee te maken heeft. Dat is een vorm van specialisme. Zo'n situatie kan zich voordoen, maar met de opgedragen taak heeft dat eigenlijk niets meer te maken.

WF: Maar hij blijft politie-ambtenaar. De opsporingstaak is dan wel niet meer z'n direkte taak, maar wordt dan toch ook niet verwaarloosd.

CNP: Nou . . . zo zou ik het niet willen zeggen. Nee, nee . . . hij heeft een àndere taak gekregen. Daardoor is het grootste gedeelte van zijn repressieve taak van hem afgenomen. Dan blijven alleen nog de gevallen over wanneer de man ergens op stuit. Ook daarvan veeg ik al een deel gewoon weg, omdat de realiteit niet is dat iedere politie-ambtenaar op ieder strafbaar feit springt dat hij ziet. Bepaald niet. Dan blijft alleen nog over: bepaalde omstandigheden waarin hij gekonfronteerd wordt met strafbare feiten. Een heterdaad is natuurlijk geen punt. Een inbreker die hij betrapt, pakt hij vanzelfsprekend, maar dat zou menig burger ook doen. Maar hij kan bepaalde gegevens onder ogen krijgen of iets horen. Een direkte aanwijzing naar een ernstige zaak — geen overtreding natuurlijk. Wanneer hij in het kader van zijn hulpverlening in een bepaald gezin komt, dan kan zich dat probleem voordoen. En dan kon inderdaad wel eens — als het èrnstig is — de situatie komen, dat hij moet zeggen: als jij er niet voor naar de politie wilt gaan, dan ben ik als politieman gedwongen hiervan werk te laten maken. Hij gaat het niet zelf behandelen, maar laat er werk van maken.

Geen surveillance-systeem

WF: 't Blijft altijd een afwegen van wat je doet, maar dat geldt voor elke politieman, elke dag. Alleen de rayonagent krijgt de gelegenheid het afwegen misschien ook eens naar de andere kant door te laten slaan.

CNP: Ja, precies. Om het nog eens duidelijk te stellen: het stelsel van



RP MAGAZINE

Maandblad van het
Korps Rijkspolitie

REDACTIERAAD:

J. G. W. Bär, Leeuwarden
(RP te water)

E. A. Boesaard, Apeldoorn
(primaire opleiding)

M. A. P. Dierckx, Nijmegen
(Ned. Politie Academie)

C. Doornhein, Driebergen (verkeer)

W. F. K. J. F. Frackers, 's-Gravenhage
(Directie Politie, Min. van Justitie)

P. K. de Geus, Apeldoorn
(kaderopleiding)

J. A. Schuurmans, Maastricht
(recherche)

W. G. Schermer, Amsterdam
(dienst Luchtvaart)

L. A. J. Noordergraaf,
te Bodegraven (landgroepen)

H. L. van Harrevelt, Utrecht
(fotograaf B.P.V.)

REDACTIE-SECRETARIAAT:

J. J. H. van Aerssen,
Van Peltlaan 100, Nijmegen
tel. 080 - 55 13 39

EINDREDACTIE:

Koen Aartsma
Persburo AD, Postbus 399 Ede
tel. 08380 - 1 91 54

LAY OUT

LIMA-studio, Heerenveen

ADVERTENTIES:

J. G. Duyker,
Postbus 40 - Noordwolde (Fr.)
tel. 05612 - 5 41

UITGAVE

SB

Schaafsma & Brouwer
uitgevers - drukkers
Postbus 10, Dokkum
tel. 05190 - 23 21
Postgiro 83 31 11

★

Abonnementsprijs f 22,50 (incl. BTW)
per jaar bij vooruitbetaling.
Losse nummers f 2,50.

Introduktie van de rayonagenten

In een fraaie folder — getiteld 'Politie en Welzijn" — worden de rayonagenten bij de Haagse bevolking geïntroduceerd. Op een plattegrond van de stad is de wijkindeling aangegeven, gevolgd door een lijst van namen van de rayonagenten en adressen waar ze bereikbaar zijn: hun politiebureau en het wijk- en dienstencentrum waar ze spreekuren houden.

De folder wordt ingeleid met de volgende tekst van de korpsleiding:

„De maatschappij verandert snel, veel sneller dan bijvoorbeeld vijftig jaar geleden. Het tempo van deze verandering ligt voor veel mensen te hoog: economisch, sociaal en cultureel blijken grote groepen in onze samenleving achter te raken.
Dat roept spanningen op, die niet zelden verhevigd worden door andere factoren: minimaal wooncomfort in vervallen wijken, ziekte, werkloosheid, gebrek aan maatschappelijk vooruitzicht, relatiestoornissen in gezin en tussen buurtbewoners. Als de samenleving verandert, dient ook de politie haar opstelling te wijzigen. Want werkend midden in het maatschappelijke spanningsveld wordt zij immers vaak als eerste geconfronteerd met uitingen van sociale onvrede en diep gewortelde rancune, waarvoor de wet geen remedie biedt.
Het besef is dan ook gegroeid, dat de hulpverlenende taak van de politie moet worden verlegd in de richting van de sociale aktie. De benadering van de mens en groepen van mensen vraagt van de politie thans een meer persoonlijke en wijkgerichte aanpak.
Daarom zijn in Den Haag al enkele jaren sociaal gerichte politiefunctionarissen werkzaam, de zogenaamde rayonagenten. Thans is dit rayonagentenwerk uitgebouwd tot een stelsel dat de gehele stad omvat.
De rayonagent behoort tot de geüniformeerde politie en tracht door zijn op hulpverlening afgestemde taak, een bijdrage te leveren tot een zo gunstig mogelijk woon- en leefklimaat van de wijk, waarin hij werkt.
De betrokkenheid met de bewoners van die wijk is voor een rayonagent essentieel; hij signaleert niet alleen conflictstof, die het welzijn in die wijk bedreigt, maar zal ook — voor zoveel mogelijk — bijstand bieden aan individuele bewoners, die in acute psychische of sociale nood verkeren. Daarbij is verwijzing naar, maar ook samenwerking met andere hulpverlenende instanties in het kader van de welzijnszorg een belangrijk uitgangspunt.
Bij deze sociaal gerichte taak wordt de rayonagent begeleid en ondersteund door een maatschappelijk werker, die aan het hoofd staat van de Sectie Ondersteuning Socialie Politietaken. De Haagse politie heeft voor de vervulling van die sociale politietaak 28 rayonagenten, die werkzaam zijn in een even groot aantal wijken. Die wijken zijn aangegeven op de „sociale politiekaart" van Den Haag, in het hart van deze folder. Iedere bewoner kan met deze kaart en de informatie op de volgende pagina's zijn 'wijkagent' vinden."

Rp.org_RPM75_11_nov_nr.03_compri 293

rayonagenten is geen surveillancesysteem. De wijkagent (ook al wordt hij in diverse korpsen verschillend gedefinieerd) is een surveillancesysteem, een manier van vrije surveillance weliswaar, maar de rayonagent is dit niet.

WF: De rayonagent is toch heel duidelijk meer de man die zich met allerlei organisaties in zijn rayon bezighoudt. Ook wel met individuele gevallen, maar ik heb begrepen, dat de balans toch wel doorslaat naar de organisaties, omdat hij van daar uit — aldus zijn taakomschrijving — naar de verbetering van een zeker klimaat kan meewerken.

CNP: Dat is inderdaad zo. Die link naar allerlei verenigingen, instanties, ook actiegroepen die in die buurt werkzaam zijn, is inderdaad van belang.

AKA: De taakomschrijving gaat nog verder. Ik citeer: "Het verlenen van hulp, welke niet behoort tot het doel van enigerlei instelling, voor zover de rayonagent de mogelijkheid daartoe heeft." Wat wordt daaronder verstaan?

CNP: Waar het om gaat is, dat er op een bepaald moment in de wijk een bepaalde voorziening nog helemaal niet is, terwijl er wel behoefte aan bestaat. U moet dit zien als de afgrenzing van de taak tegenover bijvoorbeeld het maatschappelijk werk. Ik heb het bestuur van de stichting die alle maatschappelijk werk in de stad overkoepelt, die taakomschrijving voorgelegd en zij kunnen zich daar helemaal in vinden. Ik heb dat aan hun voorgelegd om te voorkomen dat ik op een bepaald moment te horen zou krijgen dat wij ons op hun terrein bezig houden. Dat is — zeggen zij — niet het geval.

AKA: De rayonagent heeft dus een grote vrijheid. Hij kan zelfs op terrein dat nog niet door het georganiseerde maatschappelijk werk ontgonnen is, aktief zijn. Als pionier.

CNP: Dat kan hij inderdaad. Maar daarmee is zijn vrijheid natuurlijk niet onbepaald, want hij doet zijn werk ingebouwd in een organisatie bij de surveillancedienst. Hij heeft altijd een sectiechef aan wie hij verantwoording schuldig is. En hij heeft de heer Koops die daar onmiddellijk bovenop zit, want hij moet daarover rapporteren. En aan de hand van die rapportage kan op het centrale punt gezegd worden, hoe men vindt dat daarmee gehandeld moet worden.

Taak van de Haagse rayonagenten

De taak van de rayonagenten bij de Haagse politie is als volgt omschreven:

1. Hulpverlening te onderscheiden in de volgende vormen:
   a. verwijzing van hulpvragenden naar de in het bijzonder voor die hulp in het leven geroepen instellingen;
   b. daadwerkelijke hulpverlening in urgente gevallen, indien de hulp van één der onder a. bedoelde instellingen niet kan worden afgewacht of niet beschikbaar is, dan wel die instelling tijdelijk niet bereikbaar is, een en ander zo mogelijk in overleg met die instelling en voor zover de rayonagent de mogelijkheden daartoe heeft;
   c. het verlenen van hulp, welke niet behoort tot het doel van enigerlei instelling, voor zover de rayonagent de mogelijkheden daartoe heeft.
2. Het bevorderen van een gunstig woon- en leefklimaat in zijn rayon door het bestrijden (waar mogelijk in samenwerking met andere politieorganen en instellingen van maatschappelijk werk) van situaties en omstandigheden welke de oorzaken zouden kunnen zijn of mede kunnen zijn van de verstoring van rust en orde in het rayon en van het verwekken van onrust of het ontstaan van onvrede onder de bewoners.

Ervaring nodig

AKA: Hoe heeft de selektie van deze mensen plaatsgehad?

CNP: Een belangrijk kriterium is natuurlijk dat een rayonagent een bepaalde sociale instelling en belangstelling moet hebben. Bij de uitbreiding hebben we voor het grootste deel geput uit de mensen die als "burgeragent" werkzaam waren. Die "burgeragenten" — ik geloof dat je ze in maar weinig korpsen hebt — is een instituut dat al van voor de oorlog dateert. Dat waren zo'n beetje de vredesstichters in de sektie. Bij deze politiemensen — die geen uniform droegen — kwamen de klachten binnen over burenruzies e.d. en zij losten dat meestal wel op. Dit instituut is nu opgeheven. Die taak vertoonde veel overeenkomst met wat de rayonagent nu doet. Heel veel. Het grote verschil is echter dat de taak van de burgeragent veel meer verwant was aan de normale surveillance-taak.

WF: Het PPR-Tweede Kamerlid Van Winkel heeft bij de jongste begrotingsbehandeling gezegd: "dat oudere politiemensen veelal meer oog hebben voor de hulpverlenende politietaak dan degenen die pas beginnen". Ik citeer:

"Behalve grote ervaring en mensenkennis spelen hier factoren een rol, welke de motivaties van jongeren en ouderen in verschillende richting stuwen. De jongere generatie ziet i.v.m. kansen tot bevordering meer heil in verbaliserend optreden (want dat is meetbaar en daardoor kan zijn chef zeggen dat hij goed werkt). Waarom zou je je dan druk maken om een hulpvrager in een krisissituatie, met wie je misschien wel een uur moet praten om hem te helpen, terwijl hiervan niets of nauwelijks iets op papier komt, zodat de chef zijn twijfels kan krijgen omtrent je werk op straat".

Van de ouderen zegt de heer Van Winkel, dat zij veel minder gehinderd

Rp.org_RPM75_11_nov_nr.03_compri

worden door "karrièredrift" en mede daardoor vaak bij uitstek geschikt zijn om deze hulpverlenende taak te verrichten en daaraan hun arbeidsvreugde te ontlenen . . .



. . . „het welzijn bevorderen" . . .

CNP: In z'n algemeenheid gaat dat wel op. Voor de allerjongsten is het zeker moeilijker om juist in dit soort gevallen van nood het goede antwoord te geven. Daarvoor is wat meer levenservaring èn politie-ervaring nodig. Onze rayonagenten hebben dan ook gemiddeld zo'n twintig politiejaren achter de rug.
WF: Is het ook zo dat er vanuit de normale dienst signalen gaan naar de rayonagenten? Is er een wisselwerking?
CNP: Daar zijn talrijke voorbeelden van. Ik herinner me een geval in Scheveningen, waar de jeugd regelmatig de trams met stenen bekogelde. De rayonagent werd toen vanuit het personeel van het sektieburo gestimuleerd zich daarmee bezig te houden. Hij kwam er achter, dat er ergens in het land een houten keet beschikbaar was. Hij heeft toen de betrokken wethouder voor jeugd, sport en rekreatie opgebeld en diens medewerking gevraagd. Dat is een jeugdhonk geworden, waar toch kennelijk een invloed ten gunste van de hele situatie in de wijk vanuit is gegaan.
Je kunt je natuurlijk afvragen: moet nu de rayonagent zoiets aanpakken? Had de gemeente dat niet kunnen doen? Ja, maar als dat nou niet gebeurt!? Een ander had ook best het initiatief kunnen nemen; in dit geval heeft de rayonagent het aangepakt.
AKA: Niet iedereen in de bevolking en ook niet iedereen bij de politie zal deze humane aanpak toejuichen. Er is een niet geringe groep die in dergelijke gevallen eerder geneigd is de oplossing te zoeken in een hardere aanpak.
*CNP:*Ik geloof niet, dat je dat harde optreden helemaal moet uitsluiten.
Maar je moet toch wel proberen langs andere wegen te komen tot een betere situatie. Als die betere situatie dan ook inderdaad komt, dan gaat die roep naar harder optreden wel minder worden. Toch heb ik tot dusver niet zoveel gemerkt van dat geluid. Wel hoor ik allerlei positieve geluiden van het werk van de rayonagent.

Waarom juist de politie?

WF: We blijven met de vraag zitten: waarom moet een politieman al dit werk doen en waarom zou dit niet een burger kunnen zijn. Een maatschappelijk werker bijvoorbeeld. Is het omdat wij als politie dat kontakt willen of kan het net zo goed een burger zijn die bijvoorbeeld één keer per week op het hoofdburo komt?
CNP: Ik zal niet zeggen dat dit niet kàn, maar ik geloof dat onze benadering beter is. Het gemeentebestuur heeft de opdracht het welzijn te bevorderen. Daar speelt de politie op haar gebied een rol in. Er gebeurt zoveel dat te maken heeft juist met de naleving van det wet en de orde, dat je daar juist politieman voor moet zijn om het strandbare te signaleren. Een maatschappelijk werker in politiedienst zal dat wel kunnen leren, maar hij mist in zijn achtergrond wat juist zo nodig is om in deze sektor bezig te zijn met dat maatschappelijk werk. Het is voor hem van belang te weten hoe de politie deze problematiek ziet en beoordeelt. Die kennis en die ervaring geven hem vaardigheden die het mogelijk maken om daar in die sektor op dit geheel in te spelen.

Ook vrouwen

WF: Hoe zou het gaan, als deze mensen dit werk een aantal jaren hebben gedaan en dan terug zouden moeten naar de normale politiedienst?
CNP: Ik heb voor mijzelf het gevoel dat die ervaring, die andere opstelling, juist van geweldig nut zal zijn voor ook de rest van de politietaak. Want ik geloof dat de hele functieuitoefening van de politie zich in wat meer sociale richting ontwikkelt. Als het gaat om een bezetting van een gebouw en de rechthebbende wil dat er een eind aan gemaakt wordt, dan gebeurt dat in de regel met een vordering driemaal en er wordt een aangifte gedaan van huisvredebreuk. En dan is de politie geneigd om te zeggen: er is een misdrijf en natuurlijk moet je dan optreden.
Ik geloof dat de politie zich er steeds meer van bewust zal moeten zijn, dat dit wel zo in de wet staat, maar dat het de politie er niet van moet weerhouden om vóórdat wordt ingegrepen zich eerst te verdiepen in de vraag of er nog niet àndere manieren zijn om deze situatie op te lossen. Ik geloof dat de politie hier een taak heeft. Niet om dat probleem helemaal zèlf op te lossen, maar daar wel een rol in te spelen en daarbij mensen of instanties in te schakelen. Pas als dat allemaal niet helpt en als je daar geen heil meer in ziet, dan zal uiteindelijk dat ingrijpen komen en eventueel dat geweld van de kant van de politie.
Tussen het simpelweg driekeer vorderen en het met machtsmiddelen optreden ligt nog iets. Dat heeft niet met slapheid te maken, maar met de vraag: welke doelen willen we bereiken. Het zou te optimistisch zijn om te veronderstellen, dat de politie geen geweld meer zou behoeven te gebruiken. Dat zal echt wel blijven,

Rp.org_RPM75_11_nov_nr.03_compri



„burgerpak is vaak praktischer"

maar pas nadat alles in het werk is gesteld om op andere manieren een oplossing te vinden en pas als allerlaatste maatregel.

AKA: U hebt tot dusver alleen mannen als rayon-agent aangesteld. Staat deze functie ook open voor vrouwelijk personeel?

CNP: Ja, zeker. Toen wij hiermee begonnen, waren er geen vrouwelijke personeelsleden beschikbaar die deze functie konden en wilden bekleden. Natuurlijk zullen wij ook graag vrouwelijke rayonagenten aanstellen, wanneer daarvoor geschikte kandidaten zijn die dit ook zelf willen want dat is voor deze taak een eerste vereiste.

Meestal in burger

WF: Waarom is de keus gevallen op een rayonagent in uniform?

CNP: In de instruktie staat niet, dat hij in uniform is. De rayonagent moet zich ook in zijn hulpverlening manifesteren als politie-ambtenaar. Dat kan hij het duidelijkst doen door z'n uniform te dragen. Maar de aard van zijn werk brengt mee, dat hij meestal beter in burger gekleed kan gaan. Er zijn huizen of buurten waar het beter is dat omwonenden niet weten dat er een politieman binnenkomt. Dan is een burgerpak praktischer. Maar bij allerlei aangelegenheden van meer representatieve aard zal hij zijn uniform dragen.

WF: De functie van rayonagent is gebonden aan de rang van hoofdagent. Kan dat de bevordering van degenen die daarvoor in aanmerking komen, in de weg staan?

CNP: Ook in de dienstkommissie is de vraag gesteld of hoofdagenten in deze functie belemmeringen zouden kunnen ondervinden in hun eventuele bevordering tot brigadier. Daar is geen sprake van.

WF: Ik heb begrepen, dat in deze opzet eerst een jaar wordt gedraaid. Bestaat de mogelijkheid dat daarna wijzigingen worden aangebracht? En zijn er plannen voor uitbreiding?

CNP: Er zijn allerlei mogelijkheden van wijzigingen in de rayonindeling. Deze is aangehaakt aan de gehele sociale indeling van de stad, maar dat kan veranderen. In personeelsopzicht zullen er natuurlijk nog allerlei veranderingen in komen. We zullen v.w.b. de selektie en de vorming nog veel bewuster moeten gaan werken. Ook de verdere aanpak van de politie vanuit de krisissituaties zal nog nader moeten worden bekeken. Ik noemde al even die piketmogelijkheid, die wordt overwogen.

Hoe uniek is Den Haag?

AKA: Hoe uniek bent u met dit systeem, meneer Peijster?

CNP: Dat zou ik niet kunnen zeggen. Ik weet alleen, dat er in den lande door de politie nogal afwerend wordt gereageerd op dit deeltje van de gedachte dat je deze taak loskoppelt van de repressie. Toch zie ik niet zoveel verschil met de feitelijke situatie in sommige andere steden. Als ik lees hoe bijvoorbeeld een rayonagent in Rotterdam werkt, dan konstateer ik weinig verschil. Alleen moet ik wel vaststellen, dat de korpsleiding — gekonfronteerd met onze uitgangsstelling — "neen" zegt.

Ik heb het gevoel, dat er niet veel korpsen zullen zijn die heel bewust de repressie losgekoppeld hebben van deze taak.

AKA: Betekent dit, dat de rayonagent elders — die in feite op dezelfde wijze werkt — niet door zijn chefs in de rug wordt gedekt?

CNP: Het wordt daar niet gestèld. En zodra je het stelt, roep je weerstanden op. Dat is het punt.

Ook bij de Rijkspolitie

Tenslotte wil de Haagse hoofdcommissaris nog wel iets zeggen over een mogelijke toepasbaarheid van een dergelijke opzet in het korps rijkspolitie:

„In beginsel zie ik geen enkele reden om nu te zeggen dat dit soort filosofieën niet zo toepasbaar zouden zijn bij de rijkspolitie. Ik geloof juist, dat dit wèl het geval is en dat men — als er tenminste behoefte bestaat om iets in die richting te doen — ook in een organisatie van een landelijk politiekorps dit soort specialisme zou kunnen inbouwen. Per slot van rekening is de rijkspolitie op allerlei gebieden met verdergaande specialisatie aan de basis bezig."

WF: Ook in de districtsstaven . . .

CNP: Daar doel ik op.

WF: Bij het onderzoek in de werkgroep officierenbestand is ook gedacht aan een uitbreiding van de districtsstaven, in die zin dat wij ons ook meer dan voorheen met de problematiek van de preventie — als het ware specialistisch — kunnen bezighouden. We zijn nog wel niet zover, maar de gedachten daarover rijpen.

CNP: Het zou inderdaad vanuit de districtsstaf moeten worden gecoached.

Dat wil natuurlijk niet zeggen, dat je op iedere post een dergelijk figuur moet hebben, want misschien zal het bij de rijkspolitie een andere werkwijze moeten zijn. Het kon wel eens zijn dat je, iets meer in deze richting werkende, juist aan àlle mensen op de posten zou moeten bijbrengen . . .

WF: Je zou met de postcommandanten kunnen beginnen.

CNP: Ja, maar 't is natuurlijk wel een onderdeel van een ontwikkeling in de héle taakvervulling van de politie. En daarom is het zeker, dat het ook voor het korps rijkspolitie z'n betekenis zou kunnen hebben.

Rp.org_RPM75_11_nov_nr.03_compri

Hoofd S.O.S. Politietaken G. J. Koops:

Rayonagenten nu minder vaak in rolkonflikt

"Wij zijn erg gelukkig met de duidelijke uitspraak, dat de rayonagenten in Den Haag geen repressieve politietaak meer is opgedragen, zodat zij zich helemaal kunnen wijden aan hun specialistische werk," zegt de heer G. J. Koops, hoofd van de Sectie Ondersteuning Sociale Politietaken, en als zodanig hun chef en coach. De heer Koops is maatschappelijk werker, in dienst van de Haagse gemeentepolitie. Een burger dus, maar wel met een aantal jaren ervaring als aktief politieambtenaar.

— Het feit, dat de heer Peijster (als eerste in Nederland) nu eens duidelijk heeft gesteld, dat zijn rayonagenten geen repressieve taak meer is opgedragen, wordt door hen als een steun in de rug ervaren?

GJK: Zeer zeker. Er is nu meer duidelijkheid en daardoor meer zekerheid. Onze mensen kunnen zich nu geheel aan hun welzijnswerk wijden — vanuit de politie benaderd — en zij zullen nu minder snel in een rolkonflikt geraken, zoals voorheen nog wel eens het geval kon zijn.

Middelbaar niveau

— U coacht de mensen en leidt ze ook verder op in het maatschappelijk werk?

GJK: Ja. De meesten hebben al een lange praktische ervaring in dit werk. Het zijn allemaal mensen van 40 jaar en ouder. Acht van hen hebben in de afgelopen acht jaar al als rayonagenten gewerkt in zwaksociale buurten van Den Haag. De meeste anderen hebben hun sporen wel verdiend als 'burgeragent'.

De theoretische vakkennis is daarbij vaak wat achtergebleven, zodat daar nu een eerste taak ligt. Wij vergaderen regelmatig met elkaar, we hebben kontaktmiddagen, we leggen kontakten met de praktijk, met het opbouwwerk bijvoorbeeld, en natuurlijk doen we aan opleiding.

— Hoe ver denkt u daarmee te gaan?

GJK: Op den duur hopen we onze rayonagenten een opleiding te kunnen geven, die op middelbaar niveau staat.

— U werkt nu met politiemensen die worden opgeleid in maatschappelijk werk. Is het omgekeerde ook denkbaar? Bestaat de mogelijkheid, dat u maatschappelijk werkers aantrekt die dan in dit werk een bepaalde politie-scholing krijgen?

GJK: Dat ligt niet voor de hand. Voor dit werk — dat zich toch op het terrein van het konflikt afspeelt — heb je niet alleen een sociale gemotiveerdheid, levenservaring, geduld en wijsheid nodig, maar zeer zeker ook een ruime politie-ervaring. Het is echt noodzakelijk om uit ervaring te weten, hoe de problematiek vanuit de politie wordt gezien.

— Hebt u die politie-ervaring zelf ook?

GJK: Jazeker. Ik ben zo'n 25 jaar geleden als agent begonnen bij de gemeentepolitie in Wageningen en ik heb daar vijf jaar dienst gedaan. Daar werd mijn belangstelling voor het maatschappelijk werk zo sterk, dat ik al spoedig in die richting ben gaan studeren. Dat werd tenslotte de sociale akademie en nu zit ik al weer een jaar of twintig in het maatschappelijk werk.

Promotiekansen?

— De funktie van rayonagent is gebonden aan de rang van hoofdagent Is binnen deze funktie geen promotie mogelijk?

GJK: Momenteel niet. Maar het lijkt mij waarschijnlijk, dat wanneer ons stelsel eenmaal goed funktioneert en de mensen zich in deze specialistische taak bekwamen, de situatie ook kan veranderen. Ik zou me kunnen voorstellen, dat een rayonagent die een middelbare opleiding voor maatschappelijk werk heeft genoten, in aanmerking zou kunnen komen voor bevordering binnen deze funktie. Zover zijn we nog niet. Het heeft de aandacht. Het zou natuurlijk voor onze sektie doodzonde zijn, wanneer een zeer bekwame rayonagent deze specialistische funktie zou moeten opgeven om in een heel andere tak van dienst promotie te kunnen maken. Hoewel dat voor het korps als zodanig wel eens heel nuttig zou kunnen zijn, zo'n aanwinst van een specialist met een vaak heel andere kijk op de dingen. (AKA)



Rp.org_RPM75_11_nov_nr.03_compri

POSTBUS 399
EDE

Reacties van lezers op de inhoud van RP-Magazine kunnen worden ingezonden aan: Eindredactie RP-Magazine, Postbus 399, Ede
Hoe korter en bondiger uw brief des te groter de kans op plaatsing.



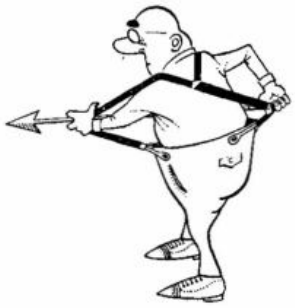

BEZETTING

In het artikel "Hoe was de Nederlandse politieambtenaar tijdens de bezetting?" in RPm no. 1 werd gememoreerd dat een hele brigade de doodstraf trotseerde. Ik zou graag hierop een aanvulling willen zien.
In het betreffende citaat uit "De Bezetting" van dr. L. de Jong, waarin een lid van deze brigade zijn belevenissen vertelt, doet men de anderen die tot deze brigade behoorden m.i. tekort. De inhoud van genoemde tekst zal ik niet betwisten, maar het ware beter geweest dat een naam als die van v.d. Hauw achterwege was gebleven. Nu deze toch is gepubliceerd, zou ik u willen wijzen op een vrijwel identieke tekst op blz. 609 van deel 6 van "De Bezetting". In dit artikel worden niet alleen de feiten juist weergegeven, maar ook alle namen genoemd van hen die er bij betrokken zijn geweest. Ik zou uw redactie dan ook met klem willen verzoeken deze tekst in zijn geheel in RP-Magazine te willen plaatsen. Naar mijn mening mag men toch, na goed 30 jaar, al deze mensen voor hun heldhaftige houding tijdens de Duitse bezetting, vanaf deze plaats alsnog een eresaluut brengen.

S. J. de Witt, Zwolle

● Hier volgt dan de volledige passage uit deel VI:

"De weigering ging op 8-3-1943 in eerste instantie uit van de postcommandant te Grijpskerk, D. Boonstra, een oud-veldwachter, die een bejaard Joods echtpaar naar Westerbork moest brengen. De opperwachtmeester-brigadecommandant J. D. de Witt, verklaarde zich solidair en hetzelfde deden de negen overige politiemannen, t.w.:
K. Berga, T. Bulthuis, W. Vlijm, J. H. Deddens, J. Elzinga, D. Holvast, R. Mulder en T. v.d. Hauw. Boonstra was de man die, toen een Duitse politieman in Groningen bij het tellen van de groep, zei: „Er zijn er toch elf, ja es stimmt", opmerkte: "Het is fout, er zijn er twaalf, u hebt God vergeten, Hij gaat altijd met ons mee, altijd".
Van de elf politiemannen werden twee uit Vught in krijgsgevangenschap afgevoerd, één werd als arbeider naar Duitsland gezonden, vijf werden in de zomer van '44 vrijgelaten. De Witt, Mulder en Boonstra werden naar Dachau overgebracht, waar Boonstra later in '44 bezweek."

LAPLAND NIET LINKS LATEN LIGGEN

RPm. no. 10 en 11: "Vakantie van A tot Z".
Behalve dat uw rubriek "Vakantie van A tot Z" weinig interessante vondsten inhield, trof ik onder de L een wel uiterst onvolledig, subjectief en tendentieus bericht betreffende Lapland.
"Elke reis naar het verre Skandinavië kan worden aanbevolen: Zweden, Noorwegen of (vooral) Finland, maar laat Lapland maar liever links liggen." Wie zou denken dat deze aanbeveling gesteund zou worden door een motivatie, komt bedrogen uit. Slechts: "De echte Lappen die nog een nomadenbestaan leiden, krijgt u niet te zien. Die blijven tot in de herfst met de kudden rendieren in de bergen", en hiermee moet de lezer het maar doen.
Mogelijk dat u met andere (of beter gezegd: echte) argumenten toekomstige vakantiegangers in hun keuze had kunnen beïnvloeden, doch zeker niet met aangehaald "argument".
Voor vakantiegangers bestaat Lapland beslist niet uitsluitend uit het aanschouwen van nomaden-lappen.
Wanneer men auto, caravan of anderszins durft te verlaten en met rugzak van de ene blokhut naar de andere trekt, loopt men een niet geringe kans "de echte Lappen" aan te treffen. Echter, in uw artikel wordt dit aspekt niet genoemd.
Lapland biedt nog zo ontzettend veel en nergens anders aan te treffen natuurschoon, verlaten gebieden, sfeer, etc. en mist de overspoeling van het toerisme, dat ik de samensteller van uw ABC zou willen adviseren eens kennnis van Lapland — theoretisch of praktisch — op te doen alvorens hij er toe overgaat om uw lezers een volstrekt niet-geargumenteerd, zinloos relaasje op te dissen.
Wie toch beslist iets met een L wil in z'n vakantie kan naar Londen gaan of naar Luxemburg of gewoon naar ons eigen Limburg.
En Lapland? — ga gerust!

P. H. Bruin, Blaricum

● *De auteur, die Lapland tijdens een lang verblijf leerde kennen, kan het met deze (eveneens zeer subjectieve) reaktie wel eens zijn. Hij mikte echter met het ABC op de interesse van "de gemiddelde vakantieganger". Het zou hem verheugen, indien de "gemiddelde rijkspolitieman" een kritischer toerist zou blijken te zijn. (Red.)*

PORTRET

Als trouwe lezeres van het RP-Magazine, viel het mij op dat er van mijn echtgenoot een oude en bovendien

Rp.org_RPM75_11_nov_nr.03_compri 298

zeer slechtgelijkende foto was afgedrukt in het nummer van oktober '75. Deze foto stamt namelijk nog uit 1958, toen mijn man van gemeentepolitie Koog a.d. Zaan overging naar de Rijkspolitie. Hij was in die dagen wachtmeester 1e klas en dat is nu 17 jaar geleden. Niet alleen het gezicht van de persoon in kwestie is veranderd, ook het uniform. De blauwe overhemden werden vervangen door de witte en de uitmonstering is ook veranderd.
In de hedendaagse tijd lijkt mijn echt-


1958


1975

genoot, die inmiddels adjudant is geworden, daar helemaal niet meer op.
Het politielegitimatiebewijs is sindsdien ook nooit van foto veranderd. Daar zit nog dezelfde oude foto op van 1958. Niemand zat hem daarvan herkennen, als hij dat legitimatiebewijs eens zou moeten tonen.
Daar komt nog bij dat mijn man al jaren een edele snor draagt en sinds kort ook een bril.
Het is toch de bedoeling, dat men iemand van een goed lijkende foto herkent omtrent functie of bevordering?
Door deze oude foto's te plaatsen, of niet te vervangen op het legitimatiebewijs, mist men het doel waarvoor ze dienen. Het lijkt mij dan ook de hoogste tijd dat daar eens wat aan wordt gedaan.
Een goed legitimatiebewijs met een foto in uniform is het visitekaartje van de politie.
Mijn man meent, dat tenminste per vijf jaar, en bij elke bervordering de legitimatiefoto vernieuwd moet worden.
Bijgevoegde foto's leveren u het bewijs.

Met vriendelijke groeten
mevr. G. A. Eijzinga - Engelmoer,
Ruurlo

de Moel bv
wegenbouw maatschappij

alkmaar, postbus 150
bergerweg 150
(072) - 27027* telex 57356

Veilig rijden op veilige wegen van

B. B V.
SMALLEGANGE

van Lennepweg 1 **Aerdenhout**

info RP intern

Kunststuk 15
„Linke Binken" 16
Te gast bij politie Luzern . . . 17
R.P. Kapel op bezoek 15
Reservisten schietwedstrijden . . 18
R.P. sport 18
Nieuwe accommodatie voor P.V.D. 20
bureau Personeelsvoorziening . . 21
Langs de weg gezien 22

Aan deze INFO-INTERN werkten mee:

A. Hornstra, C. A. van der Horst, A. de Jong, J. Oosting, B. Roomer, H. A. de Ruiter, D. G. van de Witte.

Eindredaktie:

Th. Spelt.



Foto: Leeuwarder Courant

Kunststuk

Mineke Bekkema-van den Berg, echtgenote van wachtmeester 1e klas A. Bekkema, bood ter gelegenheid van de opening van het nieuwe gemeentehuis te Ballum (Ameland), aan burgemeester drs. Pieter Zevenbergen, een schitterend door haar vervaardigde potloodtekening aan, namens de Rijkspolitie op het eiland. De tekening behoort tot een serie van 3 afbeeldingen van Jelmera State en zal een plaats krijgen in het nieuwe raadhuis. Een compliment voor deze jonge kunstzinnige vrouw.

Deense onderscheidingen

Ter gelegenheid van het bezoek van de Deense Koningin aan ons land werden aan een aantal leden van ons Korps onderscheidingen uitgereikt, behorende bij de Orde van Dannenborg.
Zo ook in de kantine van het Rijkspolitie-gebouw aan de Sarphatistraat te Amsterdam, waar de Generaal deze onderscheiding uitreikte aan de overste J. J. de Kat Angelino.

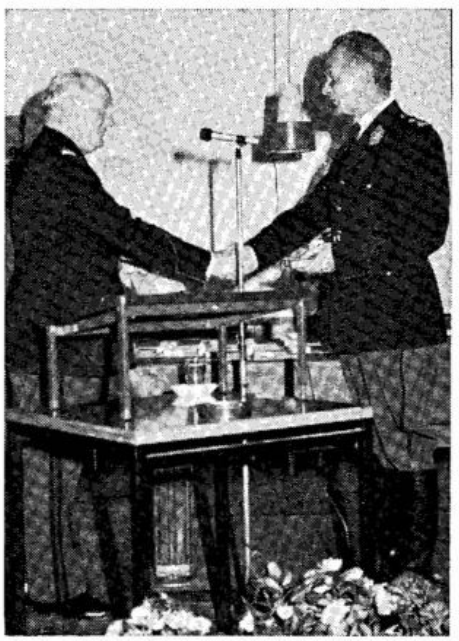

Kerstnacht ... schoner dan de dagen

Nu het einde van dit jaar nadert en we straks, ieder op eigen wijze, het Kerstfeest zullen vieren, wil ik u vragen of u wellicht het zelfde gevoel hebt als ik op de avond van 24 december. Die avond voorafgaand aan de nacht waarin het stil zal zijn. De avond waarop de straten leeg zijn, de cafe's verlaten en het openbaar vervoer maar tot een bepaalde tijd mensen zal vervoeren. Die avond is ook de avond waarop mogendheden die met elkaar in oorlog zijn elkaar beloven een Kerstbestand in acht te zullen nemen en twee dagen niet op elkaar te zullen schieten en geen geweld zal worden gebruikt. Vreemd toch, dat Hij, die destijds in Bethlehem geboren werd en getracht heeft vrede te brengen voor ale mensen die deze wereld zouden bevolken, nog zoveel invloed heeft dat we ons zullen trachten te houden aan die 2 dagen, ofschoon het toch voor langere tijd bedoeld was.

Th. Spelt



(Foto: Res. wmr. W. J. Brinkmans)

Reserve schoot

Ook de reserve-rijkspolitie heeft haar korpsschietwedstrijden achter de rug. Op 27 september werden deze wedstrijden te De Bilt gehouden. Er namen 64 reserve-politiemannen aan deel.
De 1e prijs (pistool) was voor het district Roermond met 142 punten. Het kwam zodoende in het bezit van de wisselbeker en een gouden herinnerings-medaille.
De 2e prijs was voor het district Middelburg en de 3e voor district Zwolle. Bij de individuele prijzen reikte Chr. Pit van het district Assen het hoogst met 50 punten.
Commandeur M. de Ruiter reikte na afloop de prijzen aan de winnaars uit.

Erekruis van de Koninklijke Nederlandse Atletiek Unie voor H. P. Beintema

Door de voorzitter van de KNAU, de heer F. Jutte, is het erekruis van de Koninklijke Nederlandse Atletiek Unie uitgereikt aan de heer H. P. Beintema uit Arnhem. De heer Beintema, gepensioneerd adjudant van de Rijkspolitie, is sedert 1971 ook drager van de bondsspeld van de NPSB.
Ongeveeer vijftig jaar geleden liep H. P. Beintema zijn eerste wedstrijd in KNAU-verband en nadien ontpopte hij zich als een uitstekend atleet, die vele jaren op de Nederlandse atletiekvelden op vele nummers een gewaardeerd en gevreesd tegenstander was. Op 7 juli 1932 te Haarlem werd Beintema kampioen van Nederland op het nummer 200 meter hordenloop, in de toen nieuwe Nederlandse recordtijd van 25.5 sec. een record dat vier jaar onaangetast bleef.
In NPSB-verband behaalde hij als lid van de Utrechtse Politie Sportclub vijf politietitels. In 1933 (11.5 sec.) en 1934 (11.2 sec.) toonde hij zich de sterkste op de 100 meter, in 1933

Geld lenen?

Dat kan. De Ribank verleent u snel en discreet een persoonlijke lening van 1.000 tot 15.000 gulden

3.000	24 maanden	ƒ 149,— p.m.
4.000	36 maanden	ƒ 140,— p.m.
5.000	36 maanden	ƒ 173,— p.m.
7.500	48 maanden	ƒ 212,— p.m.

Overname van lopende lening mogelijk. Kwijtschelding bij overlijden.
Rente aftrekbaar voor de belasting. Bel voor nadere inlichtingen:
Ribank N.V., Herengracht 320-324, **Amsterdam.** Tel. 22 97 26.
Voor de Drechtstreek: J. M. Prins, Onrust 16, Zwijndrecht. Tel. 078-27992.

Rp.org_RPM75_11_nov_nr.03_compri 301

De Algemeen Inspecteur, generaal W. M. Rehorst, reikte de prijzen uit aan de lopers 4 x 100 meter. (Foto: J. Lichtenberg, Apeldoorn)



(24.2 sec.) en 1937 (25.1 sec.) werd hij kampioen op de 200 meter, terwijl hij ook op de 400 meter 1934 (54.6 sec.) goed uit de voeten kon. Voorts verbeterde hij viermaal een politierecord. Op de 100 meter driemaal 1933 (11.6 sec.), 1933 (11.5 sec.) 1934 (11.2 sec.) en éénmaal op de 200 meter 1933 (24.2 sec.).
Na zijn actieve periode kon hij de atletiek niet los laten en bleef hij werkzaam op technisch en bestuurlijk gebied, terwijl hij als A-starter alom in den lande bekend was. De laatste jaren heeft hij zich in het bijzonder bezig gehouden met de verdere ontwikkeling van de atletiek voor lichamelijk gehandicapten.
Ook bij wedstrijden in NPSB-verband is de aanwezigheid van de heer Beintema, meestal vergezeld van zijn echtgenote, een vertrouwd beeld geworden. Reeds jaren voorziet hij tijdens de atletiekwedstrijden in Gouda b.v. als microfonist de wedstrijden van deskundig commentaar, terwijl hij ook vaak als starter optreedt.

column RP sport

A. C. Reytenbach
N.P.S.B.-blad 30-9-1975

Korpsatletiek

Op 19 september werden te Oirschot in het Sportpark van de Gen. Maj. De Ruyter van Steveninckkazerne de korpsatletiekwedstrijden gehouden.
Aan het eind van de dag bleek dat "Zuid" 178 punten had behaald en dat "West I" en "Oost" 2e en 3e werden.
Hieronder vermelden we de eerste 3 van elk wedstrijdnummer.

KOGELSTOTEN: 1. H. G. Bruijnzeel, West I, 13 m, 10 pnt.; 2. M. Vincken, Zuid, 12.17 m, 9 pnt.; 3. J. J. Kuipers, Noord, 11.75 m, 8 pnt.
1500 METER: 1. A. Verhoef, Oost, 4.20.1, 10 pnt.; 2. D. de Vries, Noord, 4.20.2, 9 pnt.; 3. J. van Elzelinge, West I, 4.23.3, 8 pnt.
100 METER: 1. G. A. Verhulst, West I, 11.2, 10 pnt.; 2. W. de Leeuw, Oost, 11.4, 9 pnt. 3. A. Brouwer, West II, 11.5, 8 pnt.
HOOGSPRINGEN: 1. W. de Leeuw, Oost, 1.85 m, 10 pnt.; 2. M. Vrijsen, Zuid, 1.80 m, 9 pnt.; 3. G. Driesen, West I, 1.75 m, 8 pnt.
VERSPRINGEN: 1. Heesters, Zuid, 6.14 m, 10 pnt.; 2. Blokhuis, Zuid, 6.13 m, 9 pnt.; 3. L. Goeree, Noord, 5.99 m, 8 pnt.
DISCUSWERPEN: 1. D. Smit, Zuid, 36.24 m, 10 pnt.; 2. M. Vincken, Zuid, 33.14 m, 9 pnt.; 3. H. Woppenkamp, Noord, 30.46 m, 8 pnt.
800 METER: 1. G. A. Verhulst, West I, 2.05.4 10 pnt.; 2. M. Hollander, Zuid, 2.08.8, 9 pnt.; 3. G. J. R. Bakker, West II, 2.09.1, 8 pnt.
400 METER: 1. G. A. Verhulst, West I, 52.1, 10 pnt.; 2. N. Drenth, West II, 52.5, 9 pnt.; 3. G. G. v.d. Berg, West I, 55.1, 8 pnt.
SPEERWERPEN: 1. M. Vincken, Zuid, 51.78 m, 10 pnt.; 2. B. van Bergen, Zuid, 48.36 m, 9 pnt.; 3. W. P. van Zijl, West I, 46.78 m, 8 pnt.
HINKSTAPSPRONG: 1. W. de Leeuw, Oost, 13.63 m, 10 pnt.; 2. C. v.d. Lugt, West I, 12.77 m, 9 pnt.; 3. M. Vrijsen, Zuid, 12.31 m, 8 pnt.
3000 METER 1. M. Hollander, Zuid, 9.42 min., 10 pnt.; 2. D. de Vries, Noord, 9.43.2 min., 9 pnt.; 3. J. Hartgers, Oost, 9.57.6 min, 8 pnt.
4 x 100 METER: 1. Zuid, 46.9 min. 10 pnt.; 2. West I, 47.— min., 8 pnt; 3. West II, 47.1 min. 6 pnt.
VETERANEN: 1. Zijlstra, 80 m: 13.— sec.; kogelst.: 8.81 m, verspringen: 5.44 m.
2. De Bakker, 80 m: 13.5 sec., kogelst.: 7.30 m, verspringen: 4.58 m.
3. Van Atten, 80 m: 14.3 sec., kogelst.: 7.17 m, verspringen: 4.— m.

bi
Dat trillen van uw stuur. Die slechte wegligging.
Die snelle slijtage van die ene band.
Hofka + Sampermans doet daar wat aan!
Alleen even langskomen. Een advies kost niets....
hofka+sampermans bandenspecialisten
erkend lid vaco
B.F.Goodrich 'n goeie greep
vindt u in: Aduard-Beverwijk-Den Bosch-Dordrecht-Eindhoven-Elburg-Feijenoord-Geleen-Helmond-Klaaswaal-Kruiningen-Maastricht (2)-Nieuwe Tonge-Nijmegen-Roermond-Roosendaal-Rotterdam-Spijkenisse-Tilburg (2)-Veghel-Venlo-Vlissingen en Weert.

FA. WKW

modern ingericht carrosseriebedrijf lasserij-, uitdeuk- en spuitinrichting

Inbouw van Coenen-patent schuifdaken

Ulgersmaweg 14
GRONINGEN
Telefoon 050 - 3 27 33

Geld Thuis Service

Alle bedragen, wettelijk tarief, eigen termijnkeuze.

Enkele voorbeelden:

Privélening:

ƒ 3.500,—	36 mnd.	ƒ 127,—
ƒ 8.500,—	54 mnd.	ƒ 215,—
ƒ 14.000,—	60 mnd.	ƒ 322,—
ƒ 17.000,—	60 mnd.	ƒ 427,—

2e hypotheken:

ƒ 10.000,—	60 m.	ƒ 267,—
ƒ 20.000,—	120 m.	ƒ 351,—
ƒ 40.000,—	120 m.	ƒ 701,—

Woonverbetering:

ƒ 5.000,—	60 mnd.	ƒ 121,—
ƒ 10.000,—	72 mnd.	ƒ 205,—
ƒ 13.000,—	84 mnd.	ƒ 237,—
ƒ 15.000,—	96 mnd.	ƒ 250,—

Geen behandelingskosten, doe als velen voor u,
BEL 03410 - 1 44 23 - 1 67 10

JANSENS Kredietkantoor

v. Goorsweg 3, HIERDEN.
Kantooruren 10 tot 20 uur.

Paardensport

Op het landgoed "Voorlinden" te Wassenaar werd op 17 september j.l. een springconcours gehouden voor de bereden groepen. Aan dit concours werd deelgenomen door de ruiters van de groepen Bilthoven, Hulshorst, Hoogeveen, Bergen, Wassenaar en de bereden brigade van de Haagse politie. Bij het springen won de owmr. G. Hogendorp (Hulshorst) met Ramses de wisselbeker. Tweede werd de wmr. 1e kl. R. P. M. A. Leusink (Hulshorst) met Goudster en derde de wmr. 1e kl. T. Geertsema (Bilthoven) met Pronco). De stijlprijs springen werd gewonnen door eerder genoemde Leusink.

Bij de gehouden Cross Country won het Korps Rijkspolitie de wisselbeker en werden de Haagse politieruiters 2e. Bij de individuele Cross Country won de wmr. 1e kl. R. Kruithof (Hulshorst) met Kitty de wisselbeker, H. Rodenburg (Hoogeveen) werd met Bento 2e en D. M. de Jonge (Wassenaar) met Mambo, 3e.

De wisselprijs voor de best geplaatste groep Rijkspolitie (springen en Cross Country) werd gewonnen door de groep Hulshorst.



Rechts: Ir. E. Kroeze, in het midden minister Van Agt.

Nieuwe accommodatie voor P.V.D.

In het Alg. Politieblad van 11-10-'75 hebt u kunnen lezen over de opening en de ingebruikneming van het prachtige gebouw van de P.V.D. te Bilthoven. Deze uiterst belangrijke dienst werkt voor de gehele Nederlandse politie. Dag en nacht zijn er mensen aanwezig die u met raad en daad bijstaan, waar ook in het land, uw mobilofoon of telexapparaat defect raakt. Wet er allemaal op het stuk van verbinding nu en in de toekomst mogelijk is, weet ik niet, de techniek staat voor niets.

Wij van het RP-Magazine wensen Ir. E. Kroeze en al zijn medewerkers van harte geluk met deze prachtige accommodatie. (Th. S.)



(Foto: H. L. v. Harrevelt, B.P.V.)

Overgave van de wacht

Met het overhandigen van de sleutels legde overste J. Ch. Warneke de leiding van het bureau personeelsvoorziening van het Korps Rijkspolitie (letterlijk) in handen van zijn opvolger, kapitein A. van den Bos.
Een en ander vond plaats op een afscheidsbijeenkomst, waar de scheidende overste, die inmiddels is benoemd tot districtscommandant te Dordrecht, veel lovende en waarderende woorden onderstreept met geschenken in ontvangst mocht nemen.

Goeie ouwe tijd

11.000 zielen telt de gemeente Goor (Ov.) en dit dorp vierde onlangs voor de 100ste keer het Volksfeest.
Het is bijzonder leuk geweest vooral omdat het dit keer in het teken stond van de historie.
Het mannelijke deel van de bevolking (inclusief de politie) had de snor laten groeien, terwijl de deelnemers aan de optocht gekleed waren in kostuums van zo'n goeie 100 jaar geleden.
De politie bleef niet achter en begeleidde de stoet in het oude Marechaussee-uniform gezeten te paard. Het pistoolkoord was toen nog niet afgeschaft . . .



De groepscommandant te paard
(Foto: Kraayenzang, Goor)

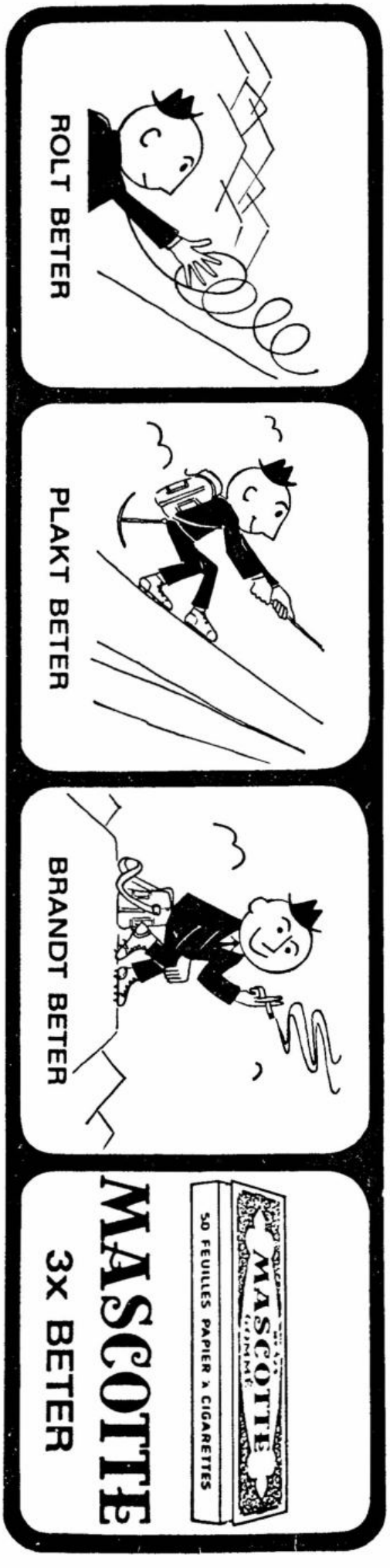



langs de weg gezien

Bijgaand verkeersbord op foto staat in Huissen en werd door de kollega's ontdekt. Het toont de precisie, waarmede de overheid (in dit geval de gemeente) te werk gaat om de weggebruikers zo juist mogelijk voor te lichten. Men kan zich dan erop instellen, dat na 126 meter verkeerslichten staan.

Indien men aan het rekenen slaat, komt men tot de volgende (vreemde) konklusie:

Volgens de in Bilthoven aan de verkeersschool geleerde remwegformulie

S rem = $V^2 : 2\,a$

126 = $v^2 : 2 \times 7$ m/sec (gemiddelde remversnelh. = 151,2 km per uur.

v^2 = 1764

v = 42 m / sec

traging

Het zal wel niet de bedoeling geweest zijn om weggebruikers, die zo snel rijden een teken te geven, dat ze nu kunnen remmen bij dit bord voor een eventueel *rood* licht, zodat ze tijdig tot stilstand kunnen komen.

J. Brendel

ons belang verzekeringen
amersfoort tel. (03490) 18444

U wilt niet zo maar een levensverzekering, maar de dekking die u als politieambtenaar nodig heeft.

Vraag inlichtingen bij onze vertegenwoordiger of bel ons kantoor toestel 139.

even noteren: naam, adres en telefoon van uw info !

DISTRICT ALKMAAR
L. OTTEN, adj. alg. dienst
Bureau: Kennemerstraat 128, Alkmaar
tel. 072 - 1 86 00 (thuis: 02209 - 26 07).

DISTRICT AMSTERDAM
B. ROOMER, adj. alg. dienst
Bureau: Sarphatistraat 110, Amsterdam
tel. 020 - 22 63 22 (thuis 02990 - 2 10 52).

DISTRICT APELDOORN
W. VAN MIDDELKOOP, owmr. v.a.
Bureau: Fauststraat 7, Apeldoorn
tel. 05760 - 1 33 44 (thuis Zwaaikolk 10, Wapenveld 05206 - 87 22).

DISTRICT ASSEN
F. SCHOLTEN, owmr. v.a.
Bureau: Beilerstraat 127, Assen
tel. 05920 - 1 78 88 (thuis: 05920 - 1 45 94).

DISTRICT BREDA
H. J. KLOEZEMAN, adj. alg. dienst
Bureau: Kraanstraat 5-b, Breda
tel. 01600 - 2 40 61 (thuis 013 - 67 01 81).

DISTRICT DORDRECHT
A. HUIZING, owmr. v.a.
Bureau: Achterom 83, Dordrecht
Postbus 174, tel. 078 - 3 31 88.
(thuis 01880 - 1 53 14).

DISTRICT EINDHOVEN
E. P. M. VAN DOOREN, owmr. v.a.
Bureau: Ekkerstraat 2, Eindhoven
tel. 040 - 51 38 38 (thuis: 040 - 44 61 56).

DISTRICT 's-GRAVENHAGE
Th. SPELT, owmr. DIR
Bureau: Koninginnegracht 45-46, Den Haag
tel. 070 - 46 94 20 (thuis: 01710 - 5 24 97).

DISTRICT GRONINGEN
H. J. KUIPER, owmr. v.a.
Bureau: Prof. Van Hallstraat 3, Groningen
tel. 050 - 13 35 42 (thuis: 05945 - 27 98).

DISTRICT 's-HERTOGENBOSCH
G. A. BOOT, plv. hoofd adm.
Bureau: Julianaplein 8, Den Bosch
tel. 073 - 12 44 81 (thuis: 04192 - 38 95).

DISTRICT LEEUWARDEN
J. OOSTING, adj. hfd. adm.
Bureau: Harlingerstraatw. 44, Leeuwarden
tel. 05100 - 2 23 45 (thuis: 05100-2 60 40).

DISTRICT MAASTRICHT
L. DAMEN, owmr. v.a.
Bureau: Stationsstraat 44, Maastricht
tel. 043 - 1 67 20 (thuis: 043 - 3 18 90).

DISTRICT MIDDELBURG
A. A. BLIEK, adj. alg. dienst
Bureau: Groenmarkt 14, Middelburg
tel. 01180 - 2 80 85 (thuis 01180 - 1 44 91).

DISTRICT NIJMEGEN
M. A. P. DIERCKX, off. 2e klas
Bureau. Arksteestraat 2, Nijmegen
tel. 080 - 22 82 73 (thuis: 08896 - 13 27).

DISTRICT ROERMOND
W. A. G. MEULENBERG plv. hoofd staf adm. district Roermond, wonende te Horn Burg. Huybenstraat 57
tel. 04752 - 25 30 (thuis: 04758 - 18 24).

DISTRICT UTRECHT

DISTRICT ZWOLLE
C. A. v.d. HORST, owmr. DIR
Bureau: Stationsstraat 9, Zwolle
tel. 05200 - 1 06 25 (thuis 05200 - 3 15 68).

RIJKSPOLITIE TE WATER
B. SCHMIDT, off. 1e kl. toegev.
Bureau: Westerdoksdijk 2, Amsterdam
tel. 020 - 6 33 11 (thuis 02977 - 2 70 75).

OPLEIDINGSSCHOOL HARLINGEN
G. M. KONING, docent-klasseleider
School: Kon. Wilhelminastr. 41,
tel. 05178 - 56 41 (thuis: 05178 - 59 81).

OPLEIDINGSSCHOOL HORN
J. N. VAN KOOTEN, adj. docent
School: Baexemerweg 1, Horn (post Baexem) tel. 04748 - 6 66.
Privé: Kalebosstraat 11, Grathem (L.).
(thuis: 04748 - 14 71).

OPLEIDINGSSCHOOL APELDOORN
Arnhemseweg 348, Apeldoorn
A. DE JONG, docent-klasseleider
school: tel. 055 - 23 09 03
thuis: 08338 - 23 23.

KADEROPLEIDINGSSCHOOL
B. M. van HARSKAMP, adj. docent
Arnhemseweg 348, Apeldoorn.

DIENST LUCHTVAART
L. MULLER, owmr.
Bureau: Schiphol, postbus 7577
tel. 020 - 17 45 55 (thuis: 02977 - 2 69 03).

ALGEMENE VERKEERSDIENST
H. A. DE RUITER, owmr.
Bureau: Hoofdstraat 54, Driebergen
tel. 03438 - 42 12 (thuis 030 - 76 22 73)

ALGEMENE INSPECTIE
J. VAN LUINEN, adj.
Bureau: Versteegstraat 2, Voorburg
tel. 070 - 69 40 21 (thuis: 070 - 67 09 37).

VERKEERSSCHOOL RIJKSPOLITIE
F. KOCKELMANN, kapt. adj. dir.
Bureau: De Varenkamp, Bilthoven
tel. 030 - 78 48 48 (thuis: 030 - 78 49 45).

RESERVE RIJKSPOLITIE
D. G. VAN DE WITTE
St. Annastraat 26, Naarden
tel. 02159 - 4 25 79

Overpeinzingen van een FLO-er

"Het Korps Rijkspolitie komt — vergeleken met bijvoorbeeld het bedrijfsleven — wel heel schamel naar voren, als het om het onderhouden van kontakten met de oud-gedienden gaat", vindt een FLO-er. En hij stelt, ongetwijfeld mede namens andere gepensioneerde kollega's, de vraag: Is daar niets aan te doen, korpsleiding?

Het RP-Magazine is in feite de enige mogelijkheid om nog enigszins geïnformeerd te blijven over wat er gebeurt en leeft in het Korps en nu spreek ik als FLO-er. Zodra je de 60-jarige leeftijd bereikt hebt en — al dan niet in meerdere of mindere mate — lovend bent toegesproken, verdwijn je van het RP-front en houdt de belangstelling van het korps voor je op. Eerst is dat wel een beetje een vreemde gewaarwording, later wordt het een tikje triestig. Je voelt je toch wat tekortgedaan. Na zoveel jaren je best te hebben gedaan als politieman in en voor het Korps, stap je er uit en verdwijn je in de mist.
Alleen het RP-Magazine is nog overgebleven als een kijkgaatje, dat je veroorlooft nog enige blik in het bedrijf waar je een goed deel van je leven in doorbracht.
Dat kijkgaatje is natuurlijk wel voor „rekening man"! Is het zo onlogisch dat je als „oud-politieman" nog belangstelling blijft houden voor de gang van zaken bij de Nederlandse Politie en meer speciaal voor het Korps Rijkspolitie? Een vraag die eigenlijk geen antwoord behoeft.
„Ons" Korps is toch een redelijk groot bedrijf. Als we de gang van zaken bij vaak veel kleinere bedrijven bezien t.a.v. „gepensioneerden" dan zien we dat het „personeelsblad" aan hen wordt toegezonden, dat het bedrijf zijn oude werknemers de gelegenheid biedt om elkaar in gezellige samenkomsten nog eens te ontmoeten, ja er worden zelfs avonden, om maar niet te spreken van „uitstapjes" door het bedrijf georganiseerd. In 't kort, die bedrijven begrijpen dat hun oude werknemers er toch nog behoefte aan kunnen hebben om contacten met „hun" bedrijf en hun collega's te onderhouden.

UIT HET OOG

UIT HET HART

?

Ons Korps Rijkspolitie komt dan toch wel heel schamel naar voren. Het enige wat er naar voren gebracht zou kunnen worden in dat opzicht is het feit dat de oud-officieren deel mogen nemen aan het jaarlijkse Korpsdiner voor officieren, georganiseerd door het „Representatiefonds voor officieren van het Korps Rijkspolitie", uiteraard tegen betaling van de kosten. Voor „het overige" personeel bestaat er voor zover mij bekend, geen enkele mogelijkheid.
Natuurlijk beseffen de FLO-ers wel, dat iedereen het erg druk heeft in het Korps. In de pers en (als je abonnee bent) uit het RP-Magazine, kan je vernemen dat de reorganisatie van de Ned. Politie door allerlei deskundigen — al dan niet met politieke achtergronden — bestudeerd wordt. Ik geloof dat met mij, vele FLO-ers in al die beschouwingen één ding missen: de sterkte, de mankracht.
Wie kan het een oud-politieman kwalijk nemen als hij met een kritisch — en toch nog wel deskundig oog — tracht de dagelijkse politiedienst te bezien?
Op zichzelf is dit al erg moeilijk, want een politieman zie je haast niet meer, hoogstens als een schim in een voorbijsnellende auto. En als je dan leest dat het aantal inbraken dit jaar toegenomen is tot circa 100.000 stuks waarvan ¼ deel wordt „opgelost", en als je leest dat hele delen van onze steden 's avonds beter gemeden kunnen worden omdat het er zo onveilig is en als je dan tenslotte op onze wegen ziet dat de voorgeschreven maximum snelheid van 100 km/uur alleen maar theorie is, dan vraag je je als FLO-er wel eens af: „waar gaat dat naar toe."
Zou het niet mogelijk zijn Korpsleiding om — hoe dan ook — tegemoet te komen aan de vragen en behoeften van uw oud-korpsleden? U moet echt niet denken dat die oud-korpsleden op de eerste van de maand volgend op hun 60ste verjaardag ten aanzien van de Rijkspolitie zullen denken „uit het oog uit het hart". „Uit het oog" verdwijnt de Rijkspolitieman wel steeds meer (voorbij glijdende blootshoofdse schimmen in een auto), uit het hart niet!
Wel hebben wij het akelige gevoel dat bij u — Korpsleiding — wij uit uw hart verdwijnen als uw oog ons niet meer ziet!

FLO-er.

(naam en adres bij de redaktie bekend)

Rp.org_RPM75_11_nov_nr.03_compri 306

Van winterslaap.... tot dienstongeval

Het was volkomen duidelijk dat de wazige ochtendzon de lange schaduw van de komende winter niet kon verbergen. Nevel, sneeuw en ijzel maakten de dagen nog somberder en vele dieren hadden hun naargeestig bestaan op een wel heel bijzondere wijze aangepast. Ze waren in winterslaap gegaan.
Deze toestand van verlaagde lichaamsfuncties, de vertaling van winterslaap — is in een Engelse parabel (gelijkenis) op amusante wijze verwoord geworden. Hoofdpersoon: een eenvoudige muis en de altijd wijze uil.
Het muisje, aldus het verhaal, zag bomenhoog op tegen de naderende winter. De lange nachten, de koude en de honger waren voortdurend nachtmerries voor hem.
Geen muizenuitweg meer ziende, besloot hij naar de erkende praatpaal in het bos — de zeer wijze uil — te gaan om daar te kunnen uithuilen.
De uil, bewogen door zoveel muizenissen, gaf na een forse braakbal te hebben verwijderd, de volgende overweging: "Beste muis, — word een beer, — kruip in een hol, — ga in winterslaap en ontwaak wanneer de tijden beter zijn."
Zeer onder de indruk van het beregoede idee, vertrok de muis en leefde twee dagen intens gelukkig.
De derde dag spoedde hij zich met verhoogde bloeddruk wederom naar de wijze uil, keek hem recht in de ogen en stelde resoluut de volgende vraag: "Zeg wijze prater, hoe word je eigenlijk een beer?"
Onbewogen, zoals dat uilen past, antwoordde hij: "Nu moet je niet komen zeuren vriend. Ik heb je de oplossing van je probleem gegeven, de uitwerking moet je zelf bedenken!"
Hoe we de winterslaap ook bekijken, vast staat dat,
de vleermuis zich gedurende vele maanden aan klauwende haken ophangt of in holle bomen een diepe slaap uithangt,
de egel een met bladeren gevulde kuil opzoekt, zich oprolt en de stekels opzet,
de hamster naar diepere grondlagen vertrekt dicht bij zijn provisiekast.
de kikker een modderbad neemt,
vos, haas en hermelijn een dikke pels aantrekken.

column RP

door B. W. van de Harskamp

De behoefte in winterslaap te gaan, is dacht ik, ook bij veel mensen zeer wel aanwezig. Bepaalde rusttijden met dalende hartslag en bloeddruk zouden velen bij het korps rijkspolitie eveneens goeddoen.
„Maar beste uil, hoe doe je dat nou als je geen klauwende haken, stekels, holle bomen, diepere grondlagen of pels ter beschikking hebt".
„Luister goed wachtmeester, gebruik ze allemaal."
„Dat gebruik ligt niet zo eenvoudig, beste uil. Mag ik even?"
„Die haken hebben voor mij veel te veel haken én ogen,
De stekels staan me recht overeind wanneer ik er alleen maar aan denk.
Hamsteren? Ik heb toch een diepgekoelde vooraadkist,
De modderkluiten zijn een aanhoudende zorg de komende maanden bij GSA en KSA,
Het kikkervel een kwestie van thermostaat en Ebenspächer."
De uil, niet in het minst van zijn plaats verschoven, repliceerde: „Ik heb u toch het basis-principe genoemd. De details moet u echt zelf uitwerken. Ik dacht dat ik dat aan u kon toevertrouwen. Uw werk brengt dat toch mee. U bent in staat velen te helpen. Pas het nu op u zelf toe."
Toen de wachtmeester een week later voor de tweede keer bij de wijze uil kwam, had hij vele kilometers gelopen!!
Hij had het principe gevonden,
De modder had hem niet gedeerd,
De haken en ogen bleken uitstekende contacten te zijn,
De diepere grondlaag hield hem overeind
en het kikkervel gloeide.
De wijze uil knipoogde vertrouwelijk toen de wachtmeester hem toevertrouwde: "Vandaag geen dienstongeval."

CAP-CHUR APPARATUUR

VECIN

Voor het vangen en verdoven van wilde, wild geworden of moeilijk te benaderen dieren.

SHORT RANGE PROJECTOR (Pistool) Voor schietafstanden van 10 tot 12 meter.
LONG RANGE PROJECTOR (Koolzuurgasgeweer) Voor schietafstanden van maximaal 35 meter.
EXTRA LONG RANGE PROJECTOR (Vuurwapengeweer) Voor schietafstanden van 10 tot 100 meter

Een duidelijke Nederlandse brochure over de toepassing van deze apparatuur is thans beschikbaar op aanvraag.

vecin

BUREAU VECIN
Laan van Meerdervoor 277 - 's-Gravenhage - Tel. 070-394481

Dokter C. Th. Klemann:

"Korpsarts is geen controleur maar begeleider"

"De tijden dat de korpsarts als controlerend arts werd aangemerkt en als zodanig ook wel fungeerde, zijn lang voorbij. Nu is de korpsarts in de eerste plaats de medische begeleider van het Korps Rijkspolitie in het algemeen en van de individuele rijkspolitieambtenaar in het bijzonder. Het woord controle komt in de vocabulaire van de moderne bedrijfsarts, wat de korpsarts ook is, niet voor.
Als een politieman zich ziek meldt, neem ik zondermeer aan dat hij ook ziek is. Voor mij als korpsarts bestaat er geen enkele reden dit nog eens te gaan controleren."
Aan het woord is dokter C. Th. Klemann, één van de twee artsen (dokter R. G. Pieters is de andere) die momenteel als korpsarts bij de Rijkspolitie werkzaam zijn.

Foto's: H. L. v. Harrevelt/BPV
Interview: J. J. H. v. Aerssen

— *Wat is de taak van een korpsarts?*

Dokter Klemann: "Die taak bestaat uit het keuren van adspiranten en het medisch begeleiden van het personeel dat reeds bij het korps werkzaam is".

— *Wat is de gang van zaken bij zo'n keuring?*

„We beginnen met een gesprek, aan de hand van een door de kandidaat



Rp.org_RPM75_11_nov_nr.03_compri

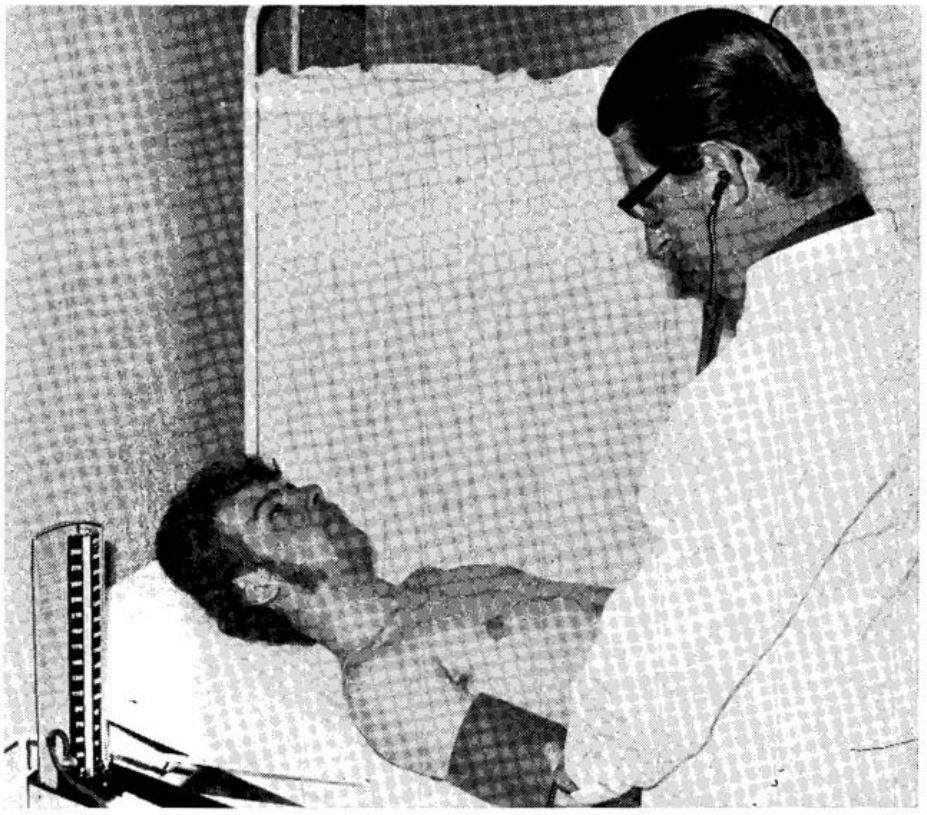

zelf ingevulde vragenlijst. Daarna volgt de lichamelijke keuring aan de hand van een aantal vastgelegde richtlijnen, geen eisen dus. Gelet wordt ondermeer op gezichtsvermogen, gehoor, lichaamsbouw, spataderen en uiteraard op hart en longen. Er is een laboratoriumonderzoek en er wordt een röntgenfoto gemaakt. Het hartonderzoek gebeurt (nog) met de stetoscoop, maar er zijn plannen in voorbereiding om dit in de toekomst ook te gaan doen door het vervaardigen van een electrocardiogram (ecg). Daartoe ontbreekt ons echter nu nog de vereiste inrichting én de vereiste deskundigheid. We werken er echter wel naar toe. Ik zelf sta op de nominatie voor een speciale cursus op dit terrein."

Hartruisende beren

— *Wat gebeurt bij twijfels over een bepaald facet in het onderzoek?*

„Het is beslist niet zo, dat iemand bij wie een afwijking wordt geconstateerd zondermeer wordt afgekeurd. Het komt herhaaldelijk voor, dat ik een kandidaat doorstuur naar de longarts, hartspecialist of orthopedisch chirurg, om te laten vaststellen of de geconstateerde afwijking toelaatbaar is.

Stel bijvoorbeeld, dat ik bij iemand een hartruis waarneem, dan ga ik deze man beslist niet zondermeer afkeuren. Er is in zo'n geval voor mij alle aanleiding hem door te sturen naar de cardioloog, want er lopen heel wat mensen met hartruis rond, die zo sterk zijn als een beer.

Van iemand die direct geen groen van rood weet te onderscheiden, wordt al vlug gezegd dat hij kleurenblind is, maar dat hoeft niet zo te zijn. Wij hanteren een eenvoudige maar trefzekere en op de praktijk gerichte methode om vast te stellen of iemand inderdaad kleurenblind is. Is dat zondermeer het geval dan is hij natuurlijk ongeschikt voor het politieberoep.

Ik wil echter alleen maar aantonen, dat ook jongelui met kleine fysieke afwijkingen gerust kunnen solliciteren."

— *U zegt, dat de korpsarts in de eerste plaats een begeleidende taak heeft. Wat houdt die begeleiding in ?*

„Die begeleiding vertoont enkele facetten. Aan de hand van de binnenkomende ziektemeldingen, waarvan de gegevens op poli-kliniekkaarten worden verwerkt, gaan we na of iemand voor medische begeleiding dezerzijds in aanmerking komt. Het systeem van controle hebben we allang verlaten. Als iemand zich ziek meldt, is hij ziek. Over een "griepje" maken we ons daarbij echt niet druk. Dat gebeurt pas als de ziekte enkele weken duurt, of de klachten van ernstiger aard zijn, waarbij ik vooral ook denk aan de laatste jaren steeds meer voorkomende psychische klachten van problemen in de arbeidssfeer of in het gezin.

"Iedereen binnen het korps kan zich rechtstreeks tot de korpsarts wenden, zonder zijn chef daarin te kennen"

Het bureau korpsarts

Aan het "bureau van de Korpsarts der Rijkspolitie" zijn momenteel twee artsen, R. G. Pieters en C. Th. Klemann, als zodanig werkzaam. Verder omvat het bureau vier administratieve krachten, de dames: H. W. v.d. Hoogen (secretaresse dokter Klemann), I. Marinus - Petram (secretaresse dokter Pieters), J. Dekker en T. Frouws.
Het bureau is gevestigd aan de Fentener van Vlissingenkade no 4 in Utrecht.

We gaan met de patiënt praten, waarbij een door hemzelf tevoren ingevuld informatie-formulier als richtsnoer dient. Afhankelijk van de omstandigheden vindt zo'n gesprek hier op het bureau plaats of bij de patiënt thuis. Stel dat iemand een been gebroken heeft. Dan ga ik eens met hem praten over het genezingsproces en zo. Dit wordt duidelijk gewaardeerd."

— *Hebt u ook kontakt met de huisarts?*

„Zeer frequent zelfs. Bij ziekte van ernstiger aard of als iemand langere tijd uit de running is, nemen we meteen kontakt op met de huisarts. Zeker als het vermoeden rijst, dat er mogelijk een afkeuring in het spel is.
Helaas komt dit de laatste tijd nogal eens voor."

— *Waar wijdt u dat aan?*

„Dat kan verschillende oorzaken hebben, zowel lichamelijke als geestelijke. Vaak is het ook een combinatie van beide, Teveel roken, teveel eten en drinken, waar we in deze consumptiemaatschappij zo gemakkelijk toe komen, is niet bevorderlijk voor de lichamelijke conditie. Daarnaast wordt niet alleen de arbeidsdruk steeds groter, maar sommige ouderen kunnen zich ook niet meer aanpassen aan de zich vaak razendsnelle wijzigende structuren en opvattingen. Ook binnen de politie. De daaruit voortvloeiende innerlijke conflicten en frustraties kunnen de gezondheid ondermijnen."



Mevrouw I. Marinus - Petram en mej. J. Dekker aan de „ziekenbak"

Misverstanden

— *Hoelang duurt de medische begeleiding van de korpsarts bij afkeuring?*

„Officieel tot aan het moment, dat de ambtenaar de dienst verlaat. Maar ook daarna nog kan de man zich met problemen die op zijn afkeuring betrekking hebben tot de korpsarts kan wenden. Wij zullen hem, zoveel als binnen ons vermogen ligt, terzijde staan."

— *Kan iemand met een "probleem" zich rechtstreeks tot u wenden?*

„Er bestaan op dit punt nogal eens misverstanden. Iedereen binnen het korps kan zich rechtstreeks tot de korpsarts wenden. zonder zijn chef daarin te kennen. Ik teken daar wel bij aan, dat zodra hij verwacht dat ik als korpsarts iets voor hem ga doen, hij mij dient te ontslaan van mijn plicht tot (medische) geheimhouding. Anders kan ik uiteraard niets voor hem doen.
De ervaring heeft echter geleerd, dat alleen zo'n gesprek al verhelderend en opluchtend kan werken.
Maar ook het omgekeerde komt voor. Dat een chef zich tot ons wendt met problemen van zijn medewerkers, die — om welke redenen dan ook — zelf niet bij ons durven of willen komen. In dergelijke gevallen treden we alleen maar op, als de man in kwestie van tevoren op de hoogte is gebracht met onze inmenging."

— *En als de betrokkene daar niet mee instemt?*

„Ingevolge de bestaande wettelijke bepalingen kunnen we ook zonder z'n toestemming optreden maar ik ben blij te kunnen zeggen, dat zich dit zolang ik hier werkzaam ben nog nooit heeft voorgedaan. Overal waar we komen staan de deuren wijd voor ons open. Men stelt kennelijk prijs op onze bemoeiingen."

— *Tot heden is er nog geen verplichte periodieke keuring voor alle (rijks) politieambtenaren.
Acht u een dergelijke keuring zinvol?*

„Niet alleen zinvol, maar ook wenselijk. Het feit dat die verplichting niet aanwezig is wil echter nog niet zeggen, dat er daarom ook niets aan wordt gedaan. Integendeel. Er kan rustig worden gesteld, dat de overgrote meerderheid van de rijkspolitieambtenaren regelmatig lichamelijk worden onderzocht. Sedert jaren is elke adspirant die de opleidingsschool verlaat in het bezit van een korpsrijbewijs. Daaraan is een (verplichte) 5-jaarlijkse keuring verbonden. Na het 50ste levensjaar zelfs om het jaar Van de rond 8000 korpsleden zijn er momenteel zo'n vijf- à zeshonderd



Een laboratoriumonderzoek maakt deel uit van de keuring voor adspiranten.
Mej. H. W. van den Hoogen aan het werk in het eigen „lab".

„Verplichte periodieke keuring zou zeker gewenst zijn"

Rp.org_RPM75_11_nov_nr.03_compri 310

POL

VERKEERSBORDEN
WEGBEBAKENING

INDUSTRIEWEG 26 - RENKUM
Telefoon 08373 - 90 03*

wij leveren o.a.:

— Dactyloscopische instrumenten
— meetwielen
— politie-stopclacks
— ongevals-standaards met supplementen
— verkeersvesten voor Rijkspolitie
— verkeersvesten voor gemeentepolitie
— klaar-over kleding
— regenkleding en handschoenen
— verkeerskegels - 32, 50 en 75 cm
— elektronenflitsers
— zwaailampen en explosievrije handlampen
— Zweedse politie handschijnwerpers
— Dynalite handschijnwerpers
— batons, fakkels
— het inrichten en beplakken van politie-auto's
enz. enz.

Aannemersbedrijf

Fa. Gebr. VAN MOUWRIK & CO.

voor onderhoud
en reconstructie van
Rijkswegen
en aanbrengen van
slijtlagen, bestratingen
en rioleringen

Steenweg 63
WAARDENBURG
Telefoon 04181 - 2 73

niet in het bezit van het korpsrijbewijs. Deze mensen vallen dus inderdaad tussen wal en schip. Over vier à vijf jaar is die categorie echter afgevloeid. Dat houdt in, dat dan elke executieve rp-ambtenaar in het bezit is van een korpsrijbewijs en dus ook regelmatig wordt gekeurd."

— *Vindt u, dat de medische begeleiding van het Korps Rijkspolitie aan redelijke eisen voldoet?*

„Ja, al moet ik hieraan de opmerking verbinden, dat een doeltreffende uitvoering van het "bedrijfsgeneeskundig werk" (zoals het onderzoeken van de arbeidsomstandigheden op de groepen en overige onderdelen, de behuizing, kortom het bepalen van de elementaire arbeidssituaties) met de huidige bezetting van twee korpsartsen ernstig in gevaar dreigt te komen. We kunnen het werk nauwelijks meer aan. Een uitbreiding met één of zelfs twee korpsartsen is dan ook onvermijdelijk."

Meer ziektedagen

— *Wordt u als korpsarts geaccepteerd?*

„Het is moeilijk en het klinkt aanmatigend jezelf een schouderklopje te geven, maar ik meen met voldoening te mogen zeggen, dat zowel dokter Pieters als ik er in zijn geslaagd onze doelstelling — het zijn van vertrouwensman — in de loop der jaren te hebben verwezenlijkt.

„Had men de flo-grens bij 55 jaar niet beter kunnen handhaven?"

— *Hoe staat het met de gezondheidstoestand van het Korps in het algemeen?*

„Iemand die bij het Korps binnenstapt is kerngezond, anders wordt hij afgekeurd. Door middel van het door ons gehanteerde systeem (met polikliniekkaarten) kunnen we dit in de gaten houden. Op grond daarvan meen ik de gezondheidstoestand van het Korps op dit moment zondermeer goed te mogen noemen. Het aantal



Alle binnenkomende gegevens worden verwerkt op poli-kliniekkaarten.
Mej. T. E. Frouws aan de kaartenbak.

ziektedagen b.v. steekt ten opzichte van het bedrijfsleven gunstig af, al is er een tendens naar een toename. Maar dat staat ongetwijfeld in verband met de steeds sterkere werkdruk. Waarbij nog komt, dat we in een piek zitten met het aantal mensen dat kort voor het FLO staat."

Eerder met flo?

— *Dokter Pieters heeft in een vorig interview eens gezegd, dat zestig jaar voor een executieve politieman te oud is, omdat na het 45ste levensjaar de lichamelijke prestaties sterk terug beginnen te lopen. Zou het in verband daarmede wenselijk zijn een executief politieman op een bepaalde leeftijd in een andere functie te plaatsen?*

„De loopbaanplanning bij het Korps Rijkspolitie is erg moeilijk, daar het aantal functies binnen het Korps relatief klein is.
Aan *elke* politieambtenaar worden een aantal keiharde eisen gesteld.
Voldoet hij hier niet meer aan, dan geven de voorschriften maar één alternatief: afkeuring.
Als korpsarts zou ik dat graag anders zien. Wij zouden mensen die naar hun FLO gaan in diverse facetten graag wat willen beschermen. Van een executieve politieman bij dit korps worden vaak topprestaties verwacht. Op

iedere hoek van de straat kan, bij wijze van spreken, zo'n piek-belasting op de loer liggen. Voor het leveren van topprestaties heb je het met vijftig jaar doorgaans wel gehad. Vandaar . . .
Daar komt nog bij, dat het voor de politieman steeds moeilijker wordt. De veranderingen in de maatschappij, de toename van het verkeer, de recreatie en uiteraard de criminaliteit, zijn van een dusdanige omvang, dat zelfs de meest geharde politieman er geestelijk en lichamelijk van in de put kan raken. Als men dit alles laat meetellen, ligt de grens van zestig jaar te hoog. Vroeger lag deze grens bij 55 en je vraagt je wel eens af of men die grens niet beter had kunnen handhaven."

Aangepast werk

— *Is daar binnen het raam van de bestaande bepalingen wat aan te doen?*

„Jazeker en dat gebeurt dan gelukkig ook wel, al is dit op grond van intermenselijke verhoudingen en overwegingen.
Tussen de Inspectie Personeelszaken en ons bureau is er een nauwe samenwerking. Met de heren Overdijking en v.d. Ven vinden om de veertien dagen besprekingen plaats. Dan worden de personeelsproblemen behandeld en wordt onderzocht wat eraan kan worden gedaan.
Ook met de districts-, groeps- en andere commandanten is er goed overleg en samenwerking. Ook daar wordt onderkend, dat aan het oudere personeel op bepaalde punten moet worden tegemoet gekomen. Waar dit mogelijk is gebeurt het ook. Bijvoorbeeld in ontheffing van nachtdienst, of het verrichten van kortere nachtdiensten. De mogelijkheden bij het Korps zijn echter beperkt, vooral ook door het grote personeelstekort.

„Boven een bepaalde leeftijd zou een aangepaste funktie beter zijn"

Medisch bezien zou het absoluut wenselijk zijn dat voor de executieve politieambtenaar (waarbij ik in eerste instantie denk aan de man in de surveillancedienst) een grotere nuancering in functies tot stand zou komen. Nu geldt: wie niet meer geschikt is, is ongeschikt. Dit zwart-wit patroon zou moeten worden doorbroken. Boven een bepaalde leeftijd zou iemand aangepast werk moeten kunnen krijgen.
Wanneer ik mij beperk tot de medische kant van de zaak, zou ik het toejuichen als hierover een discussie op gang zou komen. Zoals ook in het bedrijfsleven op dit ogenblik menige personeelschef over dit probleem gebogen zit. Men noemt dat daar "taakafbouw" voor mensen tussen de zestig en vijfenzestig jaar.
Ik kan mij voorstellen, dat ook voor het Korps Rijkspolitie iets dergelijks op gang zou komen."

BRUIL

BRUIL APELDOORN B.V.

BETON- en ASFALT-WEGEN

kantoor EDE
postbus 19
Telefoon 08380 - 1 90 16*
Telex 45335

Hoe gezond is de rijkspolitieambtenaar?

In vergelijking met het bedrijfsleven steekt de gezondheidstoestand van het Korps Rijkspolitie gunstig af, zoals uit onderstaande statistiek van het aantal ziekdagen in 1974 blijkt.

Sterkte korps 8195 man	aantal ziekte dagen	aantal dienst-dagen	gem. aantal ziekten per dag	gem. aantal verzuimdagen per 100 man rijkspolitie	gem. aantal verzuimdagen per 100 man in het bedrijfsleven
1974					
januari	13027	22	592	7,2	9
februari	13126	20	656	8,0	9,8
maart	13279	21	632	7,7	9,9
april	10661	18	592	7,2	9,1
mei	11939	22	543	6,6	8,8
juni	10163	19	535	6,4	8,5
juli	12119	23	527	6,4	8,1
augustus	11995	22	545	6,5	7,1
september	12205	21	581	7,0	8,2
oktober	13435	23	584	7,0	9,2
november	12322	21	586	7,1	9,9
december	12217	20	610	7,5	9,5

Rp.org_RPM75_11_nov_nr.03_compri 312

nieuwe groeps-commandanten



Met ingang van 1 september 1975 aangewezen als commandant van de groep Elst (O.B.) adjudant J. W. G. Bleumer. Hij werd geboren op 16 januari 1918 te Gendringen en was sedert 1 mei 1969 plaatsvervangend groepscommandant Elst.



Met ingang van 1 september 1975 aangewezen als commandant van de groep Nieuw Ginneken adjudant L. Meeuwisse. Hij werd geboren op 29 september 1918 te Fijnaart en was sedert 4 december 1971 plaatsvervangend groepscommandant Nieuw Ginneken.



Met ingang van 1 september 1975 aangewezen als commandant van de groep Nuenen adjudant A. T. A. Fontein. Hij werd geboren op 30 augustus 1923 te Borculo en was sedert 1 juli 1972 plaatsvervangend groepscommandant Schaesberg.



Met ingang van 1 september 1975 aangewezen als commandant van de groep Werkendam adjudant H. Onink. Hij werd geboren op 22 maart 1921 te Geldermalsen en was sedert 1 juni 1973 plaatsvervangend groepscommandant Scherpenzeel.

de rijksoverheid vraagt

hoofd afdeling recherche
(mnl./vrl.)

voor het Ministerie van Economische Zaken
t.b.v. de Economische Controle Dienst

Taak: leiding geven aan medewerkers m.b.t. te verrichten opsporings-, antecedenten- en integriteitsonderzoeken, alsmede controles op in-, uit- en doorvoertransacties. Onderhouden van contacten met o.m. Officieren van Justitie en buitenlandse opsporingsdiensten.

Gevraagd: Nederlandse Politie Academie en recherche-ervaring.

Standplaats: 's-Gravenhage.

Salaris, afhankelijk van leeftijd, opleiding en ervaring, max. f 4307,- per maand.

Het salaris is exclusief 7,8% vakantie-uitkering.

Schriftelijke sollicitaties onder vermelding van vacaturenummer 5-1920/3464 (in linkerbovenhoek van brief en enveloppe) zenden aan de Rijks Psychologische Dienst, Prins Mauritslaan 1, 's-Gravenhage.

Van Gend & Loos

organisatoren

van

elk vervoer

Persoonlijke Lening voor politiefunctionarissen.

Een Persoonlijke Lening voor u is zó rond
Als 't moet in een dag. Dat kan zo snel omdat
u politifunctionaris bent.
Leningen tussen f 1.000,- en f 15.000,-.

Een paar voorbeelden:

In handen	Terugbetaling (in maanden)
f 1.000,-	12 x f 94,16
f 2.000,-	24 x f 104,16
f 3.000,-	30 x f 128,41
f 5.000,-	36 x f 180,64
f 7.000,-	42 x f 221,05
f 9.000,-	48 x f 254,49
f 10.000,-	54 x f 258,39
f 15.000,-	60 x f 354,84

Rente aftrekbaar. Kwijtschelding bij overlijden.

Nu ook de speciale Wooncomfortlening van f 3.000,- tot f 15.000,- met looptijden tot 8 jaar.

Bel of kom naar de

Nationale Volks Bank

Amsterdam, Westeinde 10, tel. 020-237271; Buikslotermeerplein 131b, tel. 020-276809, **Arnhem,** Mariënburgstraat 10, tel. 085-427561, 450367 **Den Haag,** Laan van Meerdervoort 214, tel. 070-643925 **Eindhoven,** Kerkstraat 17, tel. 040-63146 **Enschede,** Langestraat 11, tel. 053-324398 **Nijmegen,** v. Welderenstraat 127, tel. 080-226200 **Rotterdam,** Mauritsweg 45, tel. 010-135743 **Utrecht,** Maliebaan 67, tel. 030-314636 **Voorburg,** Parkweg 12, tel. 070-871612 **Zaandam,** Westzijde 2a, tel. 075-166910

RP personalia

ambtsjubilea

DISTRICT APELDOORN

A. J. den Boer, wmr. 1e kl., Teuge, 25 jaar 8-10-'75

DISTRICT UTRECHT

C. Overgaauw, owmr., Vinkeveen en Waverveen 40 jaar 9-9-'75

ALGEMENE INSPECTIE

J. W. Vis, adjudant, Renkum 40 jaar 3-9-'75

in dienst getreden

DISTRICT AMSTERDAM

Per 1-7-'75: E. H. Remmelts, off. R.P. 2e kl. te Amsterdam (st.distr.).
Per 16-8-'75: J. M. Schalkwijk, schijver-A te Amsterdam (st.distr.).
Per 1-9-'75: J. Roos, R.A. II te Amsterdam (B.iib. st.distr.); Th. N. Amersfoort, schrijver te Amsterdam (parketgroep).
Per 1-10-'75: R. Edel, schrijver-A te Uitgeest.
Per 1-11-'75: A. J. Goossens, schrijver in tijdelijke dienst te Diemen.

DISTRICT ASSEN

Per 1-9-'75: D. A. Scholing, wmr. te Coevorden.
Per 1-10-'75: S. Wachtmeester, wmr. 1e kl. te Vries.

DISTRICT BREDA

Per 1-8-'75: L. T. Antonius, schrijver-A te Breda.
Per 9-8-'75: J. C. A. Raaymakers, schrijver A te Breda.
Per 1-9-'75: P. J. Biemans, adm. ambt. C 2e kl. te Zundert.

DISTRICT EINDHOVEN

Per 1-9-'75: R. H. J. M. Guns, schrijver te Gemert; J. G. Th. H. Beenen, schrijver te Eindhoven, J. L. M. Damen, schrijver te Mierlo.

DISTRICT 's-GRAVENHAGE

Per 1-9-'75: Fr. Snier, wmr. 1e kl. te Noorden.

DISTRICT GRONINGEN

Per 1-8-'75: B. Staal - Geerts, schrijver te Zuidhorn.

DISTRICT NIJMEGEN

Per 1-9-'75: H. J. van Tilburg, wmr. te Didam.

DISTRICT UTRECHT

Per 1-7-'75: Mevr. C. J. M. Arends, off. R.P. 2e kl. te Utrecht (st.distr.).
Per 1-8-'75: Mej. A. A. H. v. Rijn, telefoniste te De Bilt.
Per 1-9-'75: C. P. den Hartog, adm. ambt. C 2e kl. te Maarn (det. veldp.).

ALGEMENE INSPECTIE

Per 1-8-'75: B. E. E. Marechal, rijksambt. II te 's-Hertogenbosch.
Per 1-9-'75: J. L. C. M. Winkels, adm. ambt. A 1e kl. te Utrecht: mej. A. H. M. Plus, adm. ambt. C 3e kl. te Voorburg.

LUVA

Per 1-9-'75: G. Hamstra, plv.-portier (adm. ambt. C 2e kl.) te Schiphol.

OPLEIDINGSSCHOOL

Per 1-9-'75: R. J. Kok, rijksambt. III te Harlingen.

VEILIGHEIDSDIENST KONINKLIJK HUIS

Per 1-9-'75: J. Blom, wmr. 1e kl. te Apeldoorn.

RESERVE WACHTMEESTERS

Per 1-11-'75: J. Heidemans te Assen; G. J. Wullink te Apeldoorn; C. Vastenburg te Apeldoorn; H. P. A. E. M. Seuren te Roermond; J. M. Coenen te Roermond; W. P. C. Arts te Eindhoven; P. A. M. Segers te Breda; J. Horden te Amsterdam; C. M. Sanderson te Amsterdam.

aanwijzing voor functie

DISTRICT ALKMAAR

Per 1-9-'75: M. J. de Leeuw, owmr. voor voorl. ambt. te Alkmaar; H. R. H. Kuiper, owmr. voor plv. hfd. surv.afd. te Alkmaar (VkG).

DISTRICT AMSTERDAM

Per 6-9-'75: J. Koopman, owmr. voor staf owmr. te Amsterdam (VkG).
Per 4-10-'75: K. W. Post, owmr. voor plv. hfd. surv.afd. te Amsterdam (VkG).

DISTRICT MAASTRICHT

Per 1-8-'75: G. J. Dietsenbacher, owmr. voor postcommandant te Schimmert.

DISTRICT UTRECHT

Per 22-5-'75: H. A. Pronk, wmr. 1e kl. voor distr. rech. te Utrecht.
Per 11-7-'75: J. J. v. Arkel, wmr. 1e kl. voor groepsrechercheur te Breukelen.
Per 1-9-'75: C. Koenen, owmr. voor hfd. meldkamer te Utrecht.

ALGEMENE VEREERSDIENST

Per 1-9-'75: J. Vink, adjudant voor commandant groep snelheidscontrole AVD te Driebergen.

RIJKSPOLITIE TE WATER

Per 1-3-'75: H. J. Vos, adjudant voor commandant recherchegr. Nijmegen R.P.t.W. te Nijmegen.

bevorderingen

DISTRICT ASSEN

tot adm. ambt. C 2e kl.:
Per 1-8-'75: B. J. Drenthen te Schoonebeek.

tot adm. ambt. C 1e kl.:
Per 1-6-'75: J. C. v.d. Walle te Beilen.
Per 1-10-'75: J. van Gaus te Assen; J. Vording te Assen; R. A. Huizing te Assen; B. Scholten te Assen.

tot opperwachtmeester:
Per 1-9-'75: G. J. v.d. Walle te Olst; H. de Jong te Nieuw Schoonebeek; J. A. de Groot te Nederhorst den Berg; D. Keuning te Surhuisterveen.
Per 1-10-'75: W. Bouland te Oosterwolde.

tot wachtmeester 1e kl.:
Per 1-10-'75: Th. v.d. Velde te Valthermond; J. Vellenga te Westerbork; M. Teunissen te Zweelo; G. Wagensveld te De Wijk.

tot wachtmeester:
Per 1-10-'75: P. Smid te Gieten; H. I. Huizenga te Diever; H. W. Peters te Coevorden; R. W. v.d. Veen te Eelde.

DISTRICT LEEUWARDEN

tot dir. off. 1e kl.:
Per 1-7-'75: D. J. Monsma te Leeuwarden.

ALGEMENE INSPECTIE

tot dir. off. 1e kl.:
Per 1-4-'75: W. C. A. van Kappel te Voorburg; G. J. Feijlbrief te Voorburg.

tot adjudant:
Per 1-10-'75: F. J. Jacobs te Voorburg; S. Visser te Voorburg.

tot adm. ambt. C 2e kl.:
Per 1-9-'75: Mej. R. M. Günther te Voorburg.

ALGEMENE VERKEERSDIENST

tot rijksambt. III
Per 1-4-'75: G. van Ginkel te Driebergen; A. Buitelaar te Driebergen.

tot wachtmeester 1e kl.:
Per 1-10-'75: C. Keizer te Driebergen; G. A. M. van Mameren te Driebergen.

tot adm. ambt. C 1e kl. (tech. controleur):
Per 1-6-'75: M. van Gellicum te Driebergen.

C.O.M.E.

tot opperwachtmeester:
Per 1-7-'75: A. J. Harthoorn te Neerijnen; L. J. Vlugt te Neerijnen; A. Vredenberg te Neerijnen.

LUVA

tot opperwachtmeester:
Per 1-9-'75: H. Lunshof te Schiphol.

tot wachtmeester 1e kl.:
Per 1-10-'75: J. N. Bouter te Schiphol; G. B. van Dijk te Schiphol; A. M. J. Verkerk te Schiphol.

tot adjudant:
Per 1-10-'75: A. Westra te Rotterdam.

Rectificatie:
Bevordering van mevr. E. E. Aafjes per 1-7-'75 abusievelijk vermeld; betrokkene blijft adm. ambt. C 1e kl. i.v.d.

OPLEIDINGSSCHOOL

tot adm. ambt. C 1e kl.:
Per 1-3-'75: F. Esselink te Apeldoorn.

VEILIGHEIDSDIENST KONINKLIJK HUIS

tot dir. off. 1e kl.:
Per 1-4-'75: E. Spierenburg te Soestdijk.

verplaatsingen

DISTRICT ALKMAAR

Per 1-9-'75: H. Kwak, wmr. van Ursem (gr. Schermer) naar Kleine Sluis (gr. Anna Paulowna); C. H. J. v.d. Pol, wmr. van Wieringerwerf (gr. Wieringermeer) naar Blokker (gr. Blokker).
Per 1-10-'75: G. Bijl, owmr. van Warmenhuizen (gr. Schoorl) naar Wommels (gr. Hennaard., distr. Leeuwarden); L. G. v. Eendenburg van Hensbroek (gr. Hoogwoud) naar Koudekerk a.d. Rijn (gr. Leiderdorp, distr. Den Haag).

DISTRICT AMSTERDAM

Per 1-8-'75: J. Isaac, adm. ambt. C 1e kl. van Purmerend (gr. Purmerend) naar Amsterdam (st.distr.); A. J. Leppers, wmr. 1e kl. van Purmerend (gr. Purmerend) naar Amsterdam (Amsterdam III, RPtW); S. de Vries, schrijver-A van Amsterdam (st.distr.) naar Opl.sch.
Per 1-9-'75: J. A. H. Stokreef, off. 3e kl.

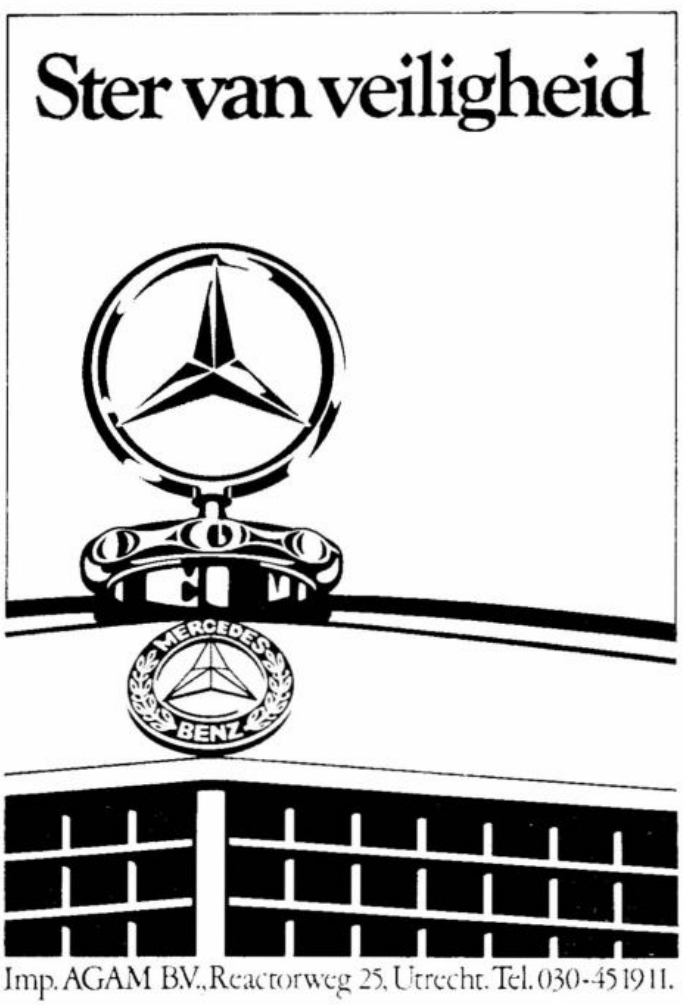

van Amsterdam (st.distr.) naar Alkmaar (st.distr. Alkmaar); mej. C. J. Scholten, adm. ambt. C 2e kl. van Amsterdam (rech. gr.) naar Amsterdam (st.distr.); Z. Huisman, wmr. 1e kl. van Wormer (gr. Wormer naar Kootstertille (gr. Achtkarspelen, distr. Leeuwarden); W. H. M. Willemsen, wmr. 1e kl. van Weesp (gr. Weesp) naar Amsterdam (st. techn. recherche); H. Hooghiemstra, owmr van Purmerend naar Franeker (distr. Leeuwarden); J. G. M. Klarenbeek, wmr. van Castricum (gr. Castricum) naar Kamerik (gr. Mijdrecht, distr. Utrecht).
Per 6-9-'75: C. J. Botman, wmr. van Purmerend naar Ter Aar (distr. Groningen).
Per 1-10-'75: T. Lebrechthausen, wmr. van Aalsmeer-Dorp (gr. Aalsmeer) naar Wormer (gr. Wormer); E. Slootstra, wmr. 1e kl. van Weesp (gr. Weesp) naar Schiphol (gr. Schiphol, LUVA); R. H. Zijlstra, wmr. van Weesp (gr. Weesp) naar Blaricum (gr. Blaricum); Th. Aardenburg, wmr. van Monnickendam (gr. Monnickendam) naar Uithoorn (gr. Uithoorn); G. C. Harsveld, adm. ambt. C 2e kl. van Amsterdam (parket naar Breda (parket).

DISTRICT ASSEN

Per 1-9-'75: G. J. v.d. Walle, wmr. 1e kl. van Gieten naar Olst; H. de Jong, wmr. 1e kl. van Coevorden naar Nw. Schoonebeek; J. A. de Groot, wmr. 1e kl. van Zuidwolde naar Nederhorst den Berg; D. Keuning, wmr. 1e kl. van Coevorden naar Surhuisterveen; K. Buist, wmr. 1e kl. van Veenoord naar Assen (rech.gr.); P. van Pijkeren, wmr. 1e kl. van Assen (verkgr.) naar Assen (rech.gr.).
Per 6-9-'75: F. Stuivenga, wmr. 1e kl. van Assen (surv.gr. v.d. verk.gr.) naar Assen (tech. afd. v.d. verk.gr.).
Per 1-10-'75: H. Laverman, wmr. van Beilen naar Zuidwolde; H. Scholten, wmr. van Roden naar Zuidwolde; F. Thole, wmr. van Coevorden naar Schoonebeek; A. T. Wessel, wmr. van Gieten naar Beilen; D. H. van Wieren, wmr. van Borger naar Beilen; J. Zweep, wmr. van Eelde naar Dalen; W. Bouland, wmr. 1e kl. van Smilde naar Oosterwolde.

DISTRICT DORDRECHT

Per 1-9-'75: W. L. Briggeman, adm. ambt. 1e kl. van Poortugaal naar Dordrecht.
Per 6-9-'75: H. Verschoor, owmr. van Brandwijk naar Raamsdonksveer.
Per 1-10-'75: D. L. Aangeenbrug, wmr. van Papendrecht naar Hellevoetsluis; A. J. Bloks, wmr. van Alblasserdam naar 's-Gravendeel; J. P. Boer, wmr. van Alblasserdam naar Hardinxsveld-Giessendam; J. T. Fraikin, wmr. van Alblasserdam naar Rozenburg; C. de Joode, wmr. van H. I. Ambacht naar Oud-Beyerland; A. Schaap, wmr. van H. I. Ambacht naar Oud-Beijerland.

DISTRICT 's-GRAVENHAGE

Per 1-9-'75: J. de Wit, wmr. 1e kl. van Wassenaar naar Berkel en Rodenrijs; A. E. Riep, wmr. 1e kl. van Oegstgeest naar Bodegraven; A. Andeweg, owmr. van De Kaag naar Lisse.
Per 6-9-'75: C. J. A. de Koning, wmr. van Rijswijk (verk.) naar De Lier.
Per 1-10-'75: P. F. M. Gromert, wmr. van Oegstgeest naar Stolwijk; C. J. Schouten, wmr. 1e kl. van Leiderdorp naar Schiphol; G. Lohuis, wmr. 1e kl. van Bodegraven naar Nieuwerbrug; A. den Dunnen, owmr. van Rijndijk naar Sassenheim; A. F. M. Englebert, wmr. 1e kl. van Voorschoten naar Reeuwijk; J. Hofman, owmr. van Driebruggen naar Bodegraven.

DISTRICT GRONINGEN

Per 1-9-'75: J. Brouwers, wmr. van Blijham naar Appingedam; M. F. Mein, owmr. van Groningen (bur. Comptabele) naar Groningen (st.distr.); J. A. Wagenaar, wmr. 1e kl. van Bedum naar Groningen; H. Doornbos, wmr. 1e kl. van Groningen (verk.gr.) naar Groningen (rech.gr.).
Per 1-10-'75: K. Koers, wmr. van Wehe den Hoorn naar Winsum; E. de Jonge, wmr. van Uithuizen naar Finsterwolde; .H Dubbelboer, off. RP 2e kl. naar Groningen naar Driebergen; E. Dekker, wmr. 1e kl. van Leeuwarden naar Nieuweschans.

DISTRICT 's-HERTOGENBOSCH

Per 22-5-'75: M. J. Meuleman, wmr. 1e kl. van Boxtel (ber. gr.) naar 's-Hertogenbosch (rech.gr.).
Per 1-9-'75: H. A. Severs, wmr. 1e kl. van St. Oedenrode naar St. Michielsgestel.
Per 6-9-'75: J. W. Beers, wmr. van Vlijmen naar Elst.
Per 1-10-'75: H. M. Harmsen, wmr. 1e kl. van Grave naar Lochem; F. Faber, wmr. van Sprang-Capelle naar Woudrichem; A. J. M. v.d. Heyden, wmr. van Veghel naar Sprang-Capelle; G. A. P. v.d. Heyden van St. Anthonis naar Berghem; A. P. H. M. Masuger, wmr. van Woudrichem naar Veghel.

DISTRICT MIDDELBURG

Per 1-9-'75: M. H. Zweedijk, wmr. 1e kl. van Terneuzen naar Kruiningen; G. Korsman, wmr. 1e kl. van Westkapelle naar Batenburg; J. H. Hiemstra, wmr. van Sas van Gent naar Heerde; P. Seits, wmr. 1e kl. van Sas van Gent naar Philippine.
Per 1-10-'75. P. J. Reynierse, wmr. van Serooskerke naar St. Annaland.
Per 1-11-'75: W. J. Jansen, adm. ambt. C 2e kl. van Voorburg naar Axel.

DISTRICT UTRECHT

Per 1-9-'75: G. Veenbrink, owmr. van De Meern (gr. Vleuten-De Meern) naar De Bilt (st. distr. Utrecht).
Per 6-9-'75: Th. v.d. Bosch, wmr. 1e kl. van Abcoude (gr. Vinkeveen-Waverveen) naar Groenekan-Westbroek (gr. Maartensdijk).
Per 1-11-'75: B. A. Heij, wmr. 1e kl. van Bilthoven (vkg-distr. Utrecht) naar Amsterdam (vkg. distr. Amsterdam).

LUVA

Per 6-9-'75: H. Pieters, wmr. van Schiphol (Luva) naar Teteringen (distr. Breda).

OPLEIDINGSSCHOOL

Per 1-8-'75: J. H. Haisma, off. 1e kl. van Horn (afd. O.S.) naar Eindhoven (st.distr.).
Per 1-10-'75: J. Veneman, d.o. 3e kl. van Apeldoorn (O.S.) naar Zwolle (st.distr.).

de dienst verlaten

DISTRICT ALKMAAR

Per 1-9-'75: T. Nijdam, schrijver te Grootebroek.
Per 1-10-'75: B. Visser, wmr. te Venhuizen.

DISTRICT APELDOORN

Per 1-9-'75: H. Oosting, wmr. 1e kt. le Apeldoorn; G. J. Dimmendaal, wmr. 1e te Aalten.
Per 1-10-'75: M. Eekma, wmr. 1e kl. te Epse.

DISTRICT MAASTRICHT

Per 1-8-'75: J. G. A. Schepers, schrijver A te Schaesberg; J. B. A. Ploumen, schrijver-A te Maastricht (st.distr.).
Per 1-9-'75: J. H. Bex, wmr. 1e kl. te Cadier en Keer; J. W. May, wmr. 1e kl. te Maastricht (verk.gr.); A. H. Vaessen, owmr. te Schinnen.

DISTRICT NIJMEGEN

Per 1-9-'75: R. Klinkhamer, adjudant te Elst.

DISTRICT UTRECHT

Per 1-9-'75: J. Booker, wmr. 1e kl. te Bilthoven.

ALGEMENE VERKEERSDIENST

Per 1-9-'75: F. de Haan, adjudant te Driebergen.

RIJKSPOLITIE TE WATER

Per 18-8-'75: B. Reindersma, adm. ambt. C 2e kl. te Amsterdam.
Per 1-9-'75: J. van Huuksloot, wmr. 1e kl. te Nijmegen.

in memoriam



Owmr.
L. H. Claessen
St. Geertruid
☆ 22-1-'19
† 26-9-'75



Adjudant
W. Vermeer
Udenhout
☆ 22- 8-'18
† 15-10-'75

Res. wmr.
W. Meijer
Groep Aalsmeer
Distr. Amsterdam
☆ 14- 4-'24
† 18-10-'75

Rp.org_RPM75_11_nov_nr.03_compri

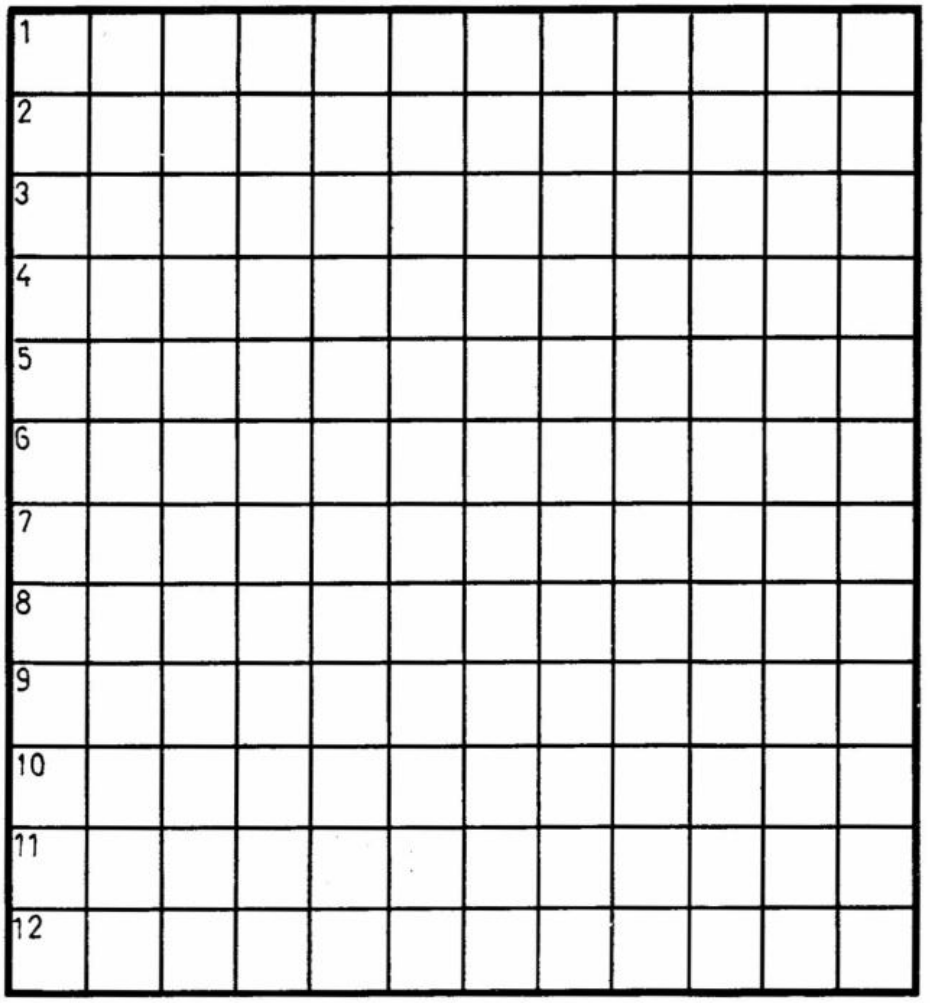

puzzel RP MAGAZINE

Dóórlopen, astublieft!

Even zitten om te kunnen doorlopen. Zo gaat dat in logisch puzzelland. Gewoon twaalf maal twaalf. Tot u een gros weegt.

Daar komen de omschrijvingen:

Horizontaal: 1. allegaartje; 2. lol, zintuig, militair onderdeel (afk.), vrouwelijke titel (afk.); 3. elk, telwoord, voertuig, voegwoord; 4. voegwoord, zangstuk, deel v.d. Bijbel (afk.), terreurorganisatie tijdens Hitler-regiem (afk), Gode zij lof (Lat. afk.); 5. vogel, kraan, vr. munt; 6. insekt, klam, toespraak; 7. soort onderwijs (afk.), mondwater, bloedgever; 8. kleurloos, inhoudsmaat (afk.), loot, titel (afk.); 9. plaats in Groningen, slome, boksterm (afk.), zangnoot; 10. bijwoord, muziekterm, Franse vennootschap (afk.), rustplaats; 11. vr. munt, leer van het heldendicht, groet; 12. medewerkster.

Verticaal: 1. schijnbeeld; 2. strijdperk, insektenefer, buitenlands meer; 3. stad in Indonesië, insekt, muzieknoot; 4. gast, water in Zeeland, part; 5. cel, dierengeluid, techn. dienst, draaien; 6. oude maat, afstamming, bijvoorbeeld (Fr. afk.); 7. politieambtenaar, droombeeld; 8. hoeveelheid, laagte, Bijbelse figuur; 9. feestelijke kleding, bijl; 10. fonkelen, tegenover, sportattribuut; 11. model, Bijbelse figuur, lidwoord (Fr.), lidwoord; 12. slecht vaderlander.

Oplossingen van de november-puzzel inzenden voor 10 december a.s. (op een briefkaart) aan:

Puzzelredactie RP-magazine, Brahmsstraat 9, Eerbeek.

Onder de goede oplossers wordt weer een puzzelprijs van f 25,— verloot.

Winnaar van de puzzel in het oktobernummer werd:
Mevrouw A. I. Bolt - de Boer, de Kievit 5, Dedemsvaart.

RPm-rondetafelgesprek met vrouwelijke wachtmeesters

Produktie: C. Doornhein / AVD
Interview en tekst: A. K. Aartsma
Foto's: P. de Wit / AVD

Karrière van politievrouwen eindigt in het kraambed

De proef met de eerste lichting vrouwelijke wachtmeesters mag als geslaagd worden beschouwd. Dat zou men althans kunnen afleiden uit het feit dat de tweede lichting inmiddels in opleiding is genomen.
Wat zijn de ervaringen van deze jonge politievrouwen na anderhalf jaar praktijk? Hoe hebben de mannelijke collega's en het publiek op hun verschijnen gereageerd? Hoe zien zij hun verdere karrière?
Drie van de negen eerstelingen kwamen naar Driebergen voor een rondetafelgesprek met RP-Magazine: Jannie Visser (23), Coby de Graaf (20) en Lucia Dirksen (20). Assistente jeugdzaken Imke Broer-Schippers (23) vulde dat aan met haar telefonisch kommentaar.



Mevrouw I. H. Broer - Schippers
assistente jeugdzaken te Assen

— Gelijke beloning voor gelijk werk, dat klinkt geëmancipeerd en redelijk. U verdient evenveel als uw mannelijke kollega's. Doet u ook hetzelfde werk?

VISSER: Vanaf het begin heb ik op de groep hetzelfde werk gedaan als de mannelijke kollega's. Je gaat mee op nachtdienst, je draait dezelfde patrouilles, daar is helemaal geen verschil;; ook inbraken, verkeersongevallen of wat dan ook.
DIRKSEN: Ik doe bij de AVD precies hetzelfde werk als de mannen. Nachtdienst, overnachting, late dienst.

— Gaat u wel eens solo op surveillance, alleen met GSA of KSA?

DE GRAAF: Als het niet nodig is, wordt dat wel vermeden, maar het gebeurt wel.

— Bij een onderzoek onder de gemeentepolitie van Rotterdam is gebleken, dat de vrouw bij de surveillance door de agenten positiever werd gewaardeerd dan door de hoofdagenten en brigadiers. Ze vinden doorgaans wel dat de vrouw haar taak goed vervult, maar toch is maar 50 procent van de brigadiers voorstander van vrouwen bij de politie. Hoe ervaart u dit bij de rijkspolitie? Reageren daar de jonge wachtmeesters/kollega's ook positiever dan bijvoorbeeld de oppers of adjudanten?

DE GRAAF: Ik had verwacht dat de jongere kollega's ons eerder zouden accepteren dan de oppers en de adjudant, maar mijn ervaring is dat dit in de praktijk andersom blijkt te zijn. De ouderen accepteren ons gewoon veel beter. Ze hadden een zeer afwachtende houding en dat is de oudere kollega's kennelijk meegevallen. Ik geloof dat er bij de jongere kollega's altijd nog het idee leeft van 'als er wat gebeurt, wat heb ik dan aan zo'n vrouw?' Omdat het in onze praktijk nog niet zo veel voorgekomen is, dat er werkelijk iets ernstigs aan de hand was. Zo'n jonge kollega heeft zelf nog niet veel ervaring uit de praktijk en is dan wellicht bang dat een vrouwelijke kollega niet aanpakt zoals hij van een man gewend is. De oudere heeft meer ervaring en is dus niet zou gauw bang."
VISSER: "Ik heb datzelfde ook wel gehoord van oudere kollega's op andere groepen, die niet zo positief staan tegenover vrouwen bij de politie, omdat ze niet weten wat het is om met een vrouw op patrouille te zijn. Maar mijn persoonlijke ervaring is anders. Het personeel van onze groep, zowel eerst in Etten-Leur als nu in Raalte, accepteert me nor-

Rp.org_RPM75_12_dec_nr.04_compri

maal. Maar ik weet gewoon te weinig van de houding van ouderen, want we hebben een jonge groep. Je hebt natuurlijk altijd en overal mannen die tegen vrouwen in het korps zijn maar ik dacht dat het gros ons wel accepteert."
BROER: In mijn werk als assistente jeugdzaken ligt dat wat anders. De jongeren accepteren ons wel, oudere groeps- of postcommandanten soms niet, omdat zij dit werk vroeger zelf deden.

— Er wordt nogal eens gezegd, dat u geen 'blijvertjes' bent, omdat de meesten toch na verloop van tijd trouwen en dan met het politiewerk stoppen zodra er kinderen komen. Is dat inderdaad uw bedoeling?

VISSER: Er zijn toch ook mannen die van baan veranderen na een paar jaar politiewerk? ... Daar hoor je nooit over. Dat even vooropgesteld. Als je trouwt, kun je blijven werken — dat zal ik zeker doen en de meeste kollega's eveneens, denk ik. Maar zodra er kinderen komen, wordt het moeilijk. Als ambtenaar kun je geen parttime baan krijgen en dus moet je dan wel stoppen. En dan zou ik in elk geval niet werken zolang de kinderen klein zijn.
DIRKSEN: Dat weet je van tevoren, al voordat je aan de opleiding begint. Dat neem je.

— Maar vindt u het juist, dat ù uw karrière moet onderbreken of stoppen, en niet uw man? Hebt u hierin geen gelijke rechten?

VISSER: Het kinderen krijgen is iets waar de vrouw uiteraard altijd voor op draait. En die moederrol die dan ontstaat, verander je volgens mij nooit. Dat ligt de meeste mannen minder, geloof ik.
DIRKSEN: Ik geloof daar ook niet in.
VISSER: Ik kan me wel voorstellen, dat als een vrouw een hardstikke leuke baan heeft, ze het met haar man eens wordt dat hij bijvoorbeeld halve dagen thuis blijft. Maar dan moet je natuurlijk niet met een politieman trouwen.
BROER: Ik stop met dit werk zodra zich een baby aankondigt. We zouden best van rol kunnen wisselen, want mijn man is kok geweest en werkt veel mee in huis. Bovendien verdien ik meer dan hij als bakker. Toch stop ik dan en niet hij. Dat willen we gewoon liever zo.

— Juffrouw de Graaf u gaat binnenkort trouwen met een wachtmeester.
— Zouden de andere dames een politiehuwelijk ambiëren?

DIRKSEN: 't Is maar net waar je tegenaan loopt.
VISSER: Als het zo is, accepteer je het natuurlijk. Maar zelf zou ik het liever niet hebben. Want het typische is, dat je als je kollega's ontmoet, al is het op een feest, je altijd weer op het thema politie komt. Nou en dat gaat natuurlijk dubbel op, als je allebei bij de politie bent.

— Wat zegt u 'Dolle Mina'? Zowel het streven als haar wijze van aktie voeren?

DIRKSEN: Wel origineel, maar 't gaat mij af en toe wat te ver. Ik vind wel dat een vrouw de kans moet krijgen voor een leuke baan en gelijke beloning en ook dat de man thuis wel wat meer mag doen. Maar 't gaat mij te ver, als de rollen worden om-

Het RPm-gesprek bij de AVD in Driebergen met v.l.n.r. de wachtmeesters Jannie Visser, Coby de Graaf en Lucia Dirksen.



Rp.org_RPM75_12_dec_nr.04_compri

"Geen op-pepper maar afknapper"



Sergeant Pepper van de televisie is als kollega voor ons "geen op-pepper maar eerder een afknapper". Dat is zo ongeveer de mening van de vier politievrouwen over hun pseudo-kollega Pepper, gespeeld door de Amerikaanse actrice Angie Dickinson.
"Net zo min als een Kojak iets te maken heeft met het werkelijke werk wat politiemannen doen, net zo'n onzin is Pepper als politievrouw", zegt *Lucia Dirksen.*
Coby de Graaf: "Wat die Pepper in één uitzending meemaakt, daar hebben wij waarschijnlijk 25 dienstjaren voor nodig".
Jannie Visser: "De Pepper-films geven geen reëel beeld, 't is helemaal niet zo leuk, dat het publiek ons met zo'n schietgrage vrouw vergelijkt".
Imke Broer: "Al die show eromheen, — dat heeft niet veel meer met de realiteit te maken. Ik houd trouwens helemaal niet van het pistool. Ik zou veel liever een gummistok hebben. Ik kijk wel naar 'Pepper', maar 't is meer om te lachen."

Overigens weet sergeant Pepper zelf nauwelijks wat ze doet. In werkelijkheid is Angie Dickinson nooit bij de politie geweest, kan ze helemaal niet schieten en houdt ze eigenlijk ook niet van zoveel geweld als regisseur David Gerber haar toebedeelt.
Angie Dickinson speelde belangrijke rollen in films als 'Rio Brave' (met John Wayne), 'Bramble Bush' (met Richard Burton), 'Rachel Cade' (met Peter Finch), 'Oceans 11' (met Frank Sinatra), 'Captain Newman' (met Gregory Peck en Tony Curtis), 'The Killers' van Hemingway (met Lee Marvin en John Cassavetes), 'Young Billy Young' (met Robert Mittchum), 'Point Black' (met Lee Marvin) en 'The Chase' (met Marlon Brando).
Angie Dickinson is getrouwd met de beroemde componist Burt Bacharach. Met hun dochter Nikki wonen ze in Beverly Hills. De opnamen vinden plaats in de Burbank Studio's en op locatie in en om Los Angeles.

gedraaid. Dat zal wel ouderwets van mij zijn, maar dat zie ik nu eenmaal zo.
VISSER: Je kunt op verschillende manieren achter een streven staan. Je kunt luidruchtig aktie gaan voeren en met spandoeken lopen. Maar je kunt ook op een rustige manier zelf in praktijk brengen wat je voorstaat. Probeer zelf een stukje emancipatie naar voren te brengen door als vrouw in je baan te tonen wat je waard bent. Want natuurlijk zijn man en vrouw gelijkwaardig en moeten ze dezelfde rechten en plichten en kansen hebben.
BROER: Ik vind het fijn, dat de vrouw betere kansen krijgt. Maar een Dolle Mina ben ik beslist niet.

— Wat vindt u van vrouwen in de M.E.? Ik vraag u dit, omdat bij een onderzoek in de Verenigde Staten is gebleken dat het publiek gunstig reageerde op gemengde groepen M.E.-ers, dus mannen èn vrouwen. Een ME-groep van uitsluitend vrouwekte heel ongunstige reakties op.

VISSER: In bepaalde situaties lijkt het me heel goed, dat bij een ME-optreden ook vrouwelijke politie aanwezig is. Mannen tegenover mannen en zeker in zo'n gevechtstenu, lokt agressie uit. Een vrouw daartussen kan gunstig werken. Dat merk je in de praktijk ook bij het surveillancewerk. Woedende of dronken mannen reageren vaak veel minder agressief op een politievrouw dan op een politieman. Ik geloof niet, dat ze een vrouw gauw zullen slaan.
DIRKSEN: Maar je moet dan natuurlijk niet de vrouwen in het ME-peloton laten oprukken in dezelfde uitmonstering. Want dan geloof ik

Rp.org_RPM75_12_dec_nr.04_compri



Wachtmeester Coby de Graaf in dienst tijdens een bezoek van Prinses Beatrix

dat het publiek geen onderscheid zal maken.
DE GRAAF: Nee, ik zie me ook niet met zo'n schild en een lange wapenstok op een menigte ingaan. Daar zou ik trouwens ook niet over piekeren.
BROER: Mijn werk leent zich niet voor ME-optreden. Maar als we het toch over geweld en wapens hebben: ik houd niet van een pistool, ik zou liever een gummistok hebben.

— Op de opleidingsschool vorm je je een beeld van het werken in de praktijk. Is dat achteraf een reëel beeld geweest?

DE GRAAF: Ik vond de praktijk totaal anders dan ik me had voorgesteld. Je zat boordevol kennis toen je begon, maar je voelde je verschrikkelijk hulpeloos. Je denkt hoe moet ik dat in vredesnaam in de praktijk brengen.
DIRKSEN: Dat hebben de mannelijke kollega's ook, maar die staan niet zo alleen en hebben bovendien duidelijke voorbeelden van oudere kollega's.
VISSER: Daar kwam bij, dat je iets nieuws was. Er werd op je gelet, je kreeg veel kommentaar. En nòg. Op een gegeven moment kent de hele omgeving je, of je nu in burger bent of niet. Dat vind ik niet prettig, want je hebt dan in wezen geen privéleven meer. Om een keer uit gaan, moet je ver buiten je eigen standplaats gaan. Gewoon met het winkelen heb je het al. Je wordt enorm op de vingers gekeken en het wordt je ook gezegd. Dat hebben mannelijke kollega's lang zo erg niet. Maar dat zal wel overgaan, als er meer politievrouwen komen.

DE GRAAF: Er wordt enorm op je gelet. Heb niet het lef — ook al ben je in burger — een een keer op de fiets een hoek om te gaan zonder je hand uit te steken.
DIRKSEN: Daar heb ik bij de AVD natuurlijk helemaal geen last van. In mijn berenjas en met de helm op ben ik niet te herkennen en bovendien zie je dezelfde mensen vrijwel nooit weer. En in je eigen omgeving ziet men je bijna nooit in je SAS-pak, want we verkleden ons hier op de AVD.

— Bent u van plan om voor uw B-diploma te gaan studeren?

DE GRAAF: Ik geloof dat het niet veel zin heeft. Dat geldt trouwens ook voor mannelijke kollega's van onze lichting. Want als je hoort hoeveel vakatures er in de toekomst komen om opperwachtmeester te worden dan krijg je een enorm groot aantal jonge opperwachtmeesters en eer die er weer uit zijn, zul je heel wat jaren moeten wachten met je B-diploma.

— Dat is wel juist, als je uitgaat van de huidige sterkte van het korps. Maar dan houdt u geen rekening met een reorganisatie en met de groei van de politie.

Het aantal opperwachtmeestersfunkties dat nu bestaat en het aantal kaderfunkties wat mogelijk is, daar had men tien jaar geleden ook niet van durven dromen.

VISSER: Ik ben ook niet van plan voor mijn B te gaan studeren. Ik zie mezelf over tien jaar nog wel in een baan, maar niet meer bij de politie. Er zijn zoveel dingen die ik zou willen doen.
DIRKSEN: Ik ben ook niet van plan mijn leven lang bij de politie te blijven. Daarom zie ik het B-diploma voor mij ook niet zo zitten.

— Hebt u de indruk, dat nagenoeg de gehele eerste lichting vrouwen er zo over denkt? (instemmend, weifelend geknik). U speelt daarmee de tegenstanders die altijd beweerd hebben dat je op den duur toch niet zoveel aan politievrouwen hebt omdat ze geen 'blijvertjes' zijn, wel in de kaart.
Hebt u de politie voornamelijk gekozen om het huidige werk en ziet u niet zoveel in verdere funkties die een loopbaan bij de politie meestal met zich brengt?

VISSER: Ik geloof dat ik het werk van een opperwachtmeester bij de landgroep niet prettig zou vinden.

Rp.org_RPM75_12_dec_nr.04_compri

SEDERT 1795

OVERVAL- EN
INBRAAKBEVEILIGING

Een van de voorwaarden
van een **block**polis,
een **brand-, inbraak-,**
fraude- en **berovings**polis
is een veilige berging van
te verzekeren waarden.
Tann biedt daartoe een
ruime keuze

BRANDWERENDE KASTEN
INBRAAKWERENDE KASTEN
ARCHIEF- EN KLUISDEUREN
VLOERSAFES

in vele maten en kwaliteiten.

Tann
John Tann-Nederland B.V.
Wijnbrugstraat 7 - 9, Rotterdam
Telefoon 010 - 12 22 78



Wachtmeester Lucia Dirksen in aktieve dienst als AVD-surveillant bij de SAS

DIRKSEN: De buitendienst is toch wel, wat mij vooral trekt.
VISSER: Ik kan mij voorstellen, dat je op oudere leeftijd die buitendienst helemaal niet meer zo prettig vindt. Ik zie heus wel mogelijkheden voor vrouwen bij de politie. Maar persoonlijk heb ik toevallig andere ambities.
DIRKSEN: Als ik van tevoren zou weten, dat ik 20 of 30 jaar bij de politie zou kunnen blijven, zou ik zo'n karrière best willen en ook wel daarvoor studeren. Maar ik weet voor mezelf, dat ik misschien nog vijf of zes jaar dit werk wil doen en dan niet meer. Tenminste, zo ziet de situatie er op dit moment uit. En mocht dat veranderen, dan kan ik alsnog zeggen: ik blijf. En begin ik heus wel aan m'n B-diploma.

—Had u dit standpunt al toen u solliciteerde of bent u in die 2½ jaar opleiding en praktijk van gedachten veranderd?

VISSER: Toen ik solliciteerde, was ik heilig van plan om mijn leven bij de politie te slijten. Maar daar ben ik van teruggekomen. Tja, ik ben ik ook maar een mens.

BEILEN

In het januari-nummer van RP-magazine zullen wij uitvoerig aandacht schenken aan de treinkaping in Beilen en in het bijzonder aan het optreden van het korps rijkspolitie.

VROUWEN VAN POLITIEMANNEN

Naast de meeste politiemannen staat een vrouw. De echtgenote. Degene die niet alleen zorgt voor een goed 'thuis' waar de politieman te allen tijde op terug kan vallen, maar soms ook — helaas onbezoldigd — politiediensten verricht. Drie vrouwen vertellen welke invloed het beroep van haar man heeft (gehad) op haar leven.

Mevrouw W. Kraak: Vroeger niet bang, tegenwoordig wel



Mevrouw W. Kraak

Mevrouw Wil Kraak is al 31 jaar gehuwd met een politieman. Zij woont in Balkbrug, een plaats die bekend is door het vroegere psychopatenasyl, thans inrichting voor mensen die ter beschikking van de regering zijn gesteld:

"Hoewel ik verscheidene keren met deze patienten in aanraking ben geweest als ze bij mij aan de deur kwamen om de politie te spreken, heeft mij dit nooit benauwd. De loopbaan van mijn man had mij immers geleerd hoe te handelen.

We hebben lange tijd in Willemsoord en in Balkbrug gewoond, waar veel aanrijdingen met dodelijke afloop voorkwamen. Dan raak je eraan gewend de nodige maatregelen te nemen, wanneer de man niet thuis is. Vooral in de tijd toen de politie nog niet gemotoriseerd was en niet over mobilofoon beschikte, was dat gewoon vereist. Je keek dan gauw op de dienstlijst, waar manlief controlepunt had. Vaak sprong je dan op de fiets om hem te halen.

Het was heel normaal, dat je erbij betrokken werd. Als je man op dienst ging, kon immers die-of-die komen met dit-of-dat en je moest je er dan maar mee redden. Alles aan de deur moest opgevangen worden, zowel overdag als 's nachts, dat sprak vanzelf. Het was zo vanzelfsprekend, dat niemand het nodig vond je eens te bedanken, behalve je man natuurlijk. Nee, moeilijk heb ik het er nooit mee gehad. Het was boeiend en vooral de kollega's die kwamen aanlopen, brachten gezelligheid. Je was gewoon één familie, die met een taak bezig was. Het was wél moeiliik als er doden bij ons thuis werden gebracht en de familie kwam. Je moest ze opvangen, als je man nog op straat met het onderzoek bezig was.

Ook de opvoeding van je kind werd beïnvloed door het beroep van de vader. Je waarschuwde altijd om het voorbeeld te geven, want vader moest anderen er immers om korrigeren.

Maar als je het nog eens zou mogen overdoen, dan zou je het toch weer net zo doen zoals van je verlangd werd.

Alleen heb ik tegenwoordig meer angst als m'n man 's nachts wordt weggeroepen. Dat beheerste je vroeger niet. Nu wel. En ik ben niet eerder gerust dan wanneer hij veilig en wel terug is."

(C. A. v.d. Horst)

Mevrouw Ten Brinke: Eindelijk eens samen ergens heen

In het meest oostelijke hoekje van Brabant, onder de rook van het Limburgse Venray, ligt het mooie kerkdorp Maashees. Daar woont en werkt rayoncommandant H. ten Brinke. Met zijn vrouw deelde hij daar lief en leed, al meer dan een kwart eeuw. Mevrouw Ten Brinke-Brakels:

"We wonen hier al vanaf 1948, in hetzelfde huis dat we betrokken nadat we elkaar op het stationnetje van Vierlingsbeek hadden leren kennen. We zijn in al die jaren zo met het dorp en de inwoners vergroeid, dat verhuizen naar een andere plaats ons wel zwaar zou vallen.

De mensen in Maashees houden er niet zo van om door een antwoord-

Rp.org_RPM75_12_dec_nr.04_compri



Mevrouw Ten Brinke - Brakels

apparaat naar elders verwezen te worden. Ze zijn door de jaren zo gewend geraakt om met hun problemen hier aan huis te komen, dat ze daar maar moeilijk afstand van kunnen doen.
Als 'politievrouw' moet je ook vaak als praatpaal dienen voor mensen die het erg moeilijk hebben. Soms bellen hier patiënten van de psychiatrische inrichting uit Venray die in zeer depressieve toestand verkeren. Ik moet dan al mijn takt en overredingskracht aanwenden om hen te bepraten en te behoeden voor onheil dat ze zichzelf willen toebrengen. Dat zijn geen leuke dingen. Maar ja, je doet wat je kan. Je beleeft op zo'n dorp van alles. Ik herinner me, dat mijn man jaren geleden eens een stel kippendieven betrapte met een vrachtauto vol kippen. De dieven gingen er vandoor, alleen de bestuurder bleef doodstil op z'n plaats zitten. Het bleek, dat de man de benen niet kón nemen, omdat-ie ze niet meer had. De invalide man was meegegaan om als uitkijk te fungeren. De gestolen kippen werden naar het rayonbureau overgebracht, waar ik de handen vol had om ze te voeren. Het heeft nog dagen geduurd eer de kippenstank uit ons huis verdwenen was. Maar het mooiste van het geval was, dat we behalve het ongerief nog een fiks bedrag aan telefoonkosten moesten betalen. Mijn man had namelijk over deze zaak nogal wat moeten bellen en door de drukte had hij verzuimd deze kosten als dienstgesprekken in het telefooncahier te noteren.
Als onze jongste kinderen wat zelfstandiger zijn geworden, hopen mijn man en ik er af en toe eens samen onbezorgd met de caravan op uit te trekken. Dat samen ergens naar toe gaan — naar kermis, karnaval of i.d.) — is iets wat ik als politievrouw toch altijd wel heb gemist, doordat mijn man dan meestal dienst had en ik dan vaak besloot om maar thuis te blijven. Maar die schade hopen we nog wel in te halen."

(G. A. Boot)



Mevrouw Rehorst

Mevrouw Rehorst: Veel goede vrienden overgehouden

Het korps rijkspolitie heeft maar één inspecteur-generaal en in die zin neemt ook diens echtgenote een unieke positie in. Hoe ziet mevrouw Rehorst de taak van haar man?
"Ik acht het zijn taak, het korps zo goed mogelijk te laten functioneren, zowel naar buiten als naar binnen. Dit zou dan moeten uitlopen op voldoening in het werk bij het gehele personeel. Helaas is het natuurlijk niet mogelijk alle 9.000 mannen en vrouwen van het korps die voldoening te schenken. Maar ik weet, dat mijn man zijn best doet dit te bevorderen en ik heb het genoegen hem daarbij, op mijn plaats en wijze, te mogen steunen."

— Wat is naar uw mening het verschil tussen zijn huidige taak en die toen uw man districtscommandant was?
"Als districtscommandant was hij meer en directer betrokken bij de politiepraktijk, hetgeen voor hem een aantrekkelijke kant had. Thans ligt zijn grootste taak bij het opstellen en het doen uitvoeren van het beleid, een wat breder terrein dus."
— Is er ook verschil merkbaar ten opzichte van de periode toen uw man werkzaam was bij Interpol?
"Ongetwijfeld. Toen was mijn man nog meer van huis en had hij veel internationale contacten op een zeer breed arbeidsterrein. Wij hebben uit die periode veel goede vrienden in het buitenland overgehouden. De contacten liggen nu dichter bij huis, maar zijn zeker niet minder aangenaam."

(J. van Luinen)

Rp.org_RPM75_12_dec_nr.04_compri

Mevrouw Kerkhoff: „Ik heb daar nu de tijd voor"

"Kijk, deze serie kreeg ik van mijn zoon. Het zijn de bekende opdrukzegels van 12½ en 22½, 50, 75 cent van 1940 en ik ben er erg blij mee. Binnenkort is er weer een postzegeldag in Dalfsen en ik leef daar helemaal naar toe. Ik kom echt tot rust wanneer ik met m'n postzegels bezig ben. Ik heb er nu de tijd voor," zegt de 62-jarige mevrouw Siebrig (Sientje) Kerkhoff - Nieuw Beerta te Dalfsen, wanneer we haar temidden van postzegelalbums, stockboeken en eerstedagenveloppen vragen hoe ze het thuis zijn ervaart van een groepscommandant met f.l.o. (sinds 1 januari 1975).

"Ja, hoe ervaar je dat nou. Vooral onze kinderen weten maar al te goed, dat we nu echt tijd hebben en we vinden het heerlijk om geregeld naar hen toe te gaan. Voor ons is die overgang zonder schokken verlopen.

Mijn man heeft de tuin, de werkbank, de trombone en Veilig Verkeer. Ik heb de postzegels, de postzegeldagen, m'n cursus Engels en de Bond van Plattelandsvrouwen.

Samen hebben we kinderen, die ons beiden weer op hetzelfde spoor zetten." (B.M.v.H.)



Mevrouw S. Kerkhoff - Nieuw Beerta (Foto: W. Tromp)

- wegenbouw
- industriebouw
- betonbouw
- betonmortel
- sportaccommodaties

bruil-arnhem

Driepoortenweg 22
Tel. 085 - 62 91 00*

CAP-CHUR APPARATUUR VECIN

Voor het vangen en verdoven van wilde, wild geworden of moeilijk te benaderen dieren.

SHORT RANGE PROJECTOR (Pistool) Voor schietafstanden van 10 tot 12 meter.
LONG RANGE PROJECTOR (Koolzuurgasgeweer) Voor schietafstanden van maximaal 35 meter.
EXTRA LONG RANGE PROJECTOR (Vuurwapengeweer) Voor schietafstanden van 10 tot 100 meter

Een duidelijke Nederlandse brochure over de toepassing van deze apparatuur is thans beschikbaar op aanvraag.

vecin **BUREAU VECIN**
Laan van Meerdervoor 277 - 's-Gravenhage - Tel. 070-394481

Mevrouw Verhaeren: „Gelukkig geen autoriteit"

Madeleine Verhaeren-Dohmen is de echtgenote van wachtmeester Cees Verhaeren, die in het district Roermond bij de landgroep Melick-Herkenbosceh op de post Linne is geplaatst. Het echtpaar heeft twee zoontjes, Harald van 3 jaar en Jörgen van 8 maanden. Mevrouw Verhaeren:

"Toen wij, nu bijna drie jaar geleden, in Linne door de groepscommandant aan de burgemeester werden voorgesteld, had ik er geen flauw idee van, hoe ik het politie-vrouw-zijn zou ervaren.

In de tijd, dat mijn man op de Opleidingsschool zat, sprak je er samen natuurlijk wel vaak over. Mijn idee was (en dat idee werd bij de toespraken tijdens de beëdiging nog versterkt), dat je als politiegezin toch wel een buitenbeentje in de gemeenschap zou zijn. Ik zag de politieman als een autoriteit, een dorpsnotabele, eigenlijk een soort veredelde bromsnor. Gelukkig wees de praktijk anders uit.

Als geboren en getogen Limburgse was ik natuurlijk heel blij, dat onze eerste standplaats Linne werd, waar we een mooie eengezinswoning toegewezen kregen.

Onze komst was gewoon als die van alle andere nieuwkomers. Misschien waren de buren wat voorzichtig in hun toenadering, maar nu het ijs gebroken is, is het hier reuze gezellig wonen. In het begin probeerde een buurvrouw bij een kopje koffie weleens wat "sensationeel" nieuws van je te weten te komen. Als je hun eenmaal hebt uitgelegd, dat je zelf het nieuws ook uit de krant haalt, ben je van dat probleempje af.

Voor de kleuters uit de buurt, was onze komst wél een belevenis, zo bleek al gauw. Ze belden de eerste dagen regelmatig aan met kleine prullen, die ze gevonden hadden. Eén ging zelfs zo ver, dat hij van zijn vriendje een zandschepje "leende" om het bij ons als gevonden voorwerp te deponeren.

Mijn man en ik nemen aktief deel aan het verenigingsleven in het dorp. Ik geloof niet, dat dit voor mijn man enig nadeel bij zijn werk geeft. Ik zie er eerder voordeel in. Je kent de mensen beter.

We praten samen vaak over het politiewerk. Er zijn wel onderwerpen, vooral op maatschappelijk gebied, waar we stevig over discussiëren. Ik geloof, dat dit bij beide partijen verhelderend kan werken.

We wonen niet naast het bureau, maar aan de andere kant van het dorp. Het bureau is niet altijd bezet. Misschien komt het daardoor, dat er toch nog regelmatig mensen aan de deur komen, die mijn man nodig hebben. Ik vind dat helemaal niet erg. Als je de politie nodig hebt, moet je er ook terecht kunnen en het neemt helemaal niet zo'n vorm aan, dat je geen vrije tijd meer overhoudt.

Aan de onregelmatige diensten van mijn man was ik al gewend. Ook in zijn vorige beroep had hij onregelmatige diensten. Ik vind, dat dit toch ook zijn voordelen weer heeft. Op zo'n vrije dag midden in de week kun je bijvoorbeeld samen eens lekker rustig winkelen, iets wat in veel andere beroepen niet kan.

Wat ik me wel aantrek zijn de berichten over de criminaliteit in ons land, die je de laatste tijd veel leest en hoort. Die berichten benauwen me weleens, als mijn man op nachtdienst moet.

Maar alles bij elkaar genomen, vind ik dat mijn man boeiend werk heeft, dat naar mijn mening van bijzonder belang is in deze tijd"

(W. A. G. Meulenberg)



Mevrouw M. Verhaeren - Dohmen (Foto: Techn. Recherche, Roermond)

Rp.org_RPM75_12_dec_nr.04_compri

VROUWEN ACHTER DE SCHERMEN

Produktie: B. Roomer, F. Scholtens
H. J. Kuiper, G. A. Boot, C. A. v.d. Horst,
J. v. Luinen, W. A. G. Meulenberg, L. Muller

In en voor het korps rijkspolitie werken tientallen vrouwen. Op de administratie, in de huishoudelijke dienst of aan de telefoon/mobilofoon. Acht van hen halen wij in dit nummer even voor het voetlicht. Om in dit achttal alle burger-vrouwen bij het korps te bedanken voor hun onmisbare werk.



Mee naar buiten

Ineke Scholten uit Purmerend werkt nu ruim een jaar bij de recherchegroep Amsterdam. Zij verzorgt de administratie van de recherchegroep en van de D.R.I.D. De omstandigheid dat zij als enige vrouw in een grote groep mannen werkt, is voor haar geen probleem. En de mannen ervaren haar aanwezigheid als een opfleuring.
Ineke Scholten werkt niet uitsluitend op het bureau, maar gaat ook mee naar buiten, als het een grote zaak betreft (o.a. moord te Muiden) om al het nodige direkt schriftelijk vast te leggen.



Fit fietsen

Mevrouw G. Snippe-Boers is al bijna 25 jaar werkzaam op het districtsbureau te Assen. Zij zorgt voor de huishoudelijke zaken: schoonmaak, onderhoud, koffie, etc. Door weer en wind komt zij elke dag naar het bureau gefietst: een afstand van 8 kilometer. "Ik hoop dat nog jaren vol te houden", zegt mevrouw Snippe, want zij doet haar werk met plezier en het fietsen houdt haar fit.



Kabinetszaken

Mevrouw P. van Oosterhout werkt al bijna 28 jaar bij de algemene inspectie, de laatste jaren bij het bureau Kabinetszaken. Er gaan heel wat officiële stukken die als 'Kabinet' worden behandeld, door haar handen. Mevrouw Van Oosterhout heeft in haar werk veel kontakten met de officieren van het korps, met de staf-bureaus en met ambtenaren van het ministerie van Justitie. Kontakten, die door haar in het algemeen als zeer prettig worden ervaren.



Een politievrouw geeft les aan a.s. politiemannen. Nadat mej. S. A. van Kamp dat vele jaren had gedaan, doceert nu mr. Sterk, officier jeugdzaken in het district Nijmegen, aan de opleidingsschool. Zij belicht thema's als jeugdstrafrecht, huwelijk, echtscheiding en adoptie.

Gelijke beloning

Mej. Biny Broekema is nu ruim vijf jaar werkzaam op de meldkamer te Groningen, als enige vrouw tussen elf mannen en voelt zich daar wonderwel bij thuis. "Ik vind het een boeiende baan", zegt ze, „het geeft



voldoening, vanuit dit centrale punt hulp te kunnen geven aan mensen in moeilijkheden en snelle assistentie aan de politieman op de weg".
Biny Broekema staat haar mannetje(s), maar is geen dolle mina: „Dat hoeft voor mij niet, evenmin als het (door mannen in het leven geroepen) jaar van de vrouw. Bepaalde funkties kunnen inderdaad beter door mannen dan door vrouwen worden vervuld, maar dat is andersom evengoed het geval. Bij werk dat door een vrouw net zo goed als door een man kan worden verricht, is gelijke beloning voor hetzelfde werk wel een vereiste."

Rp.org_RPM75_12_dec_nr.04_compri



Juffrouw Mieke

Dit is de vrouw van de welluidende stem die zich meldt als u het nummer van het districtsbureau Roermond in Herkenbosch draait: mej. M. W. G. Lemmen, bij het personeel beter bekend als 'juffrouw Mieke'. Anderhalf jaar werkt ze nu al weer bij het stafbureau, als telefoniste-receptioniste en de samenwerking is uitstekend.



Sociaal werkster

Mevrouw E. M. J. van Baardwijk-Spijkers (beter bekend als 'Els') laaft reeds bijna tien jaar de dorstige kelen op het districtsbureau in Den Bosch. Zij is verantwoordelijk voor de huishoudelijke dienst bij de staf en zorgt door haar zonnig humeur voor een prettige werksfeer. Mevrouw Van Baardwijk is een van de weinige rijkswerkvrouwen in vaste dienst, misschien wel de enige.





Vermanende vinger

Ria Smit zetelt nu al weer een kleine drie jaar op de administratie van de groep Vriezenveen, als vrouw tussen 28 mannen. Naast haar administratieve werkzaamheden bedient zij telefoon en mobilofoon of treedt op andere wijze op zodra dat nodig blijkt. Ria Smit dirigeert met vermanende vinger en al wordt er wel eens tegengesputterd, geluisterd wòrdt er. „Ik voel me best op m'n gemak in deze mannenmaatschappij", zegt ze.

Tante Marie fietst elke dag 28 km

Mevrouw Marie van Zanten — in haar werk bekend als Tante Marie — is al weer zes jaar bij de Dienst Luchtvaart op Schiphol. Ondanks haar 62 levensjaren fietst zij elke dag van haar woning in Badhoevedorp naar Schiphol en terug: bij elkaar 28 kilometer. Ook 's winters.
Toen mevrouw Van Zanten in dienst trad, werkten er zo'n 20 personen, voor wie zij koffie en thee zette, ongeveer 50 koppen per dag; dat is inmiddels uitgelopen tot 400 koppen per dag.
Brood en andere voedingsmiddelen werden in het begin bij de Dienst Luchtvaart niet verstrekt omdat daarvoor de ruimte en de gelegenheid ontbrak. Nu er een grote kantine gekomen is met uitbreiding van personeel (6 vrouwen en één man) kan er wel worden gegeten: broodjes, uitsmijters, warme maaltijden. De dames smeren gemiddeld 200 broodjes per dag. In drukke tijden, zoals met de gijzeling, werden in 4 dagen 1500 broodjes gesmeerd en zeker 1000 koppen koffie geschonken.
Tante Marie heeft het op Schiphol — ondanks de drukte — erg naar haar zin. Ze lacht graag en kan raak uit de hoek komen.

info RP intern

Wat stelt dat voor? 33

Bromsnor werd ere-collega van A.V.D.-ers . . . 35

Hartelijk bedankt 35

Wachtmeester bouwde bromfietsbrug 36

Open brief aan Groningse weggebruikers 37

Eerste reactie op hartekreet flo-er 38

Werkbezoek aan kaderschool . . 38

Politiereis naar Israël 43

Klokje 47

Nieuwjaarswens (foto) 40/41

Aan deze INFO-INTERN werkten mee:

G. A. Boot, B. M. v.d. Harskamp, A. de Jong, H. J. Kuiper, J. van Luinen, W. van Middelkoop, L. Muller, L. Otten, H. A. de Ruiter, D. G. v.d. Witte en fotograaf H. L. van Harrevelt.

Eindredaktie:

Th. Spelt.

Opleidingsschool Apeldoorn kreeg twee kunstobjecten

Wat stelt dat voor?

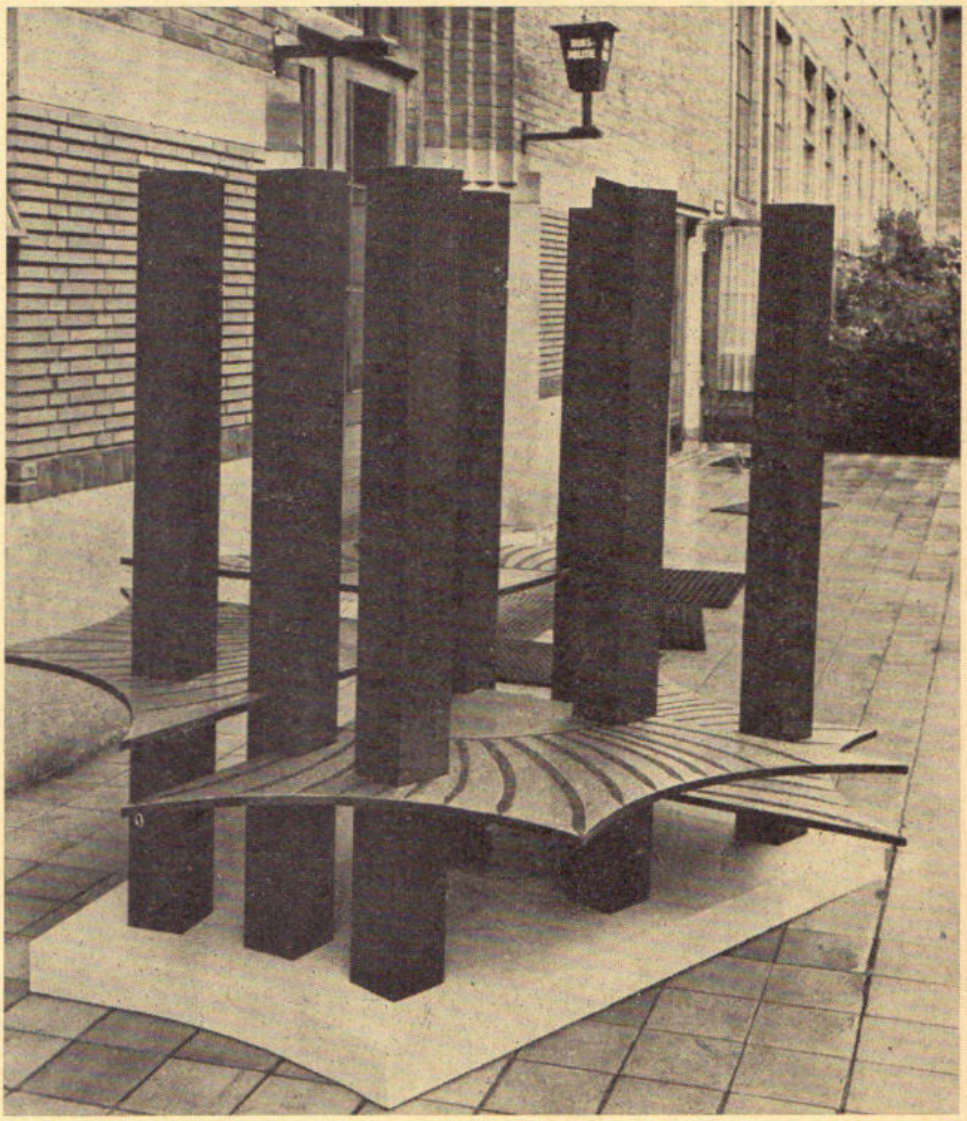

Bij de officiële ingebruikstelling van de opleidingsschool in Apeldoorn (waarover wij in ons vorig nummer uitvoerig hebben bericht) zijn de twee kunstwerken aangeboden, die op deze pagina's staan afgebeeld.
Om te voorkomen, dat bezoekers van de school zich steeds weer afvragen, wat die beide versieringen wel moeten uitbeelden, treedt onze Apeldoornse info nu reeds als deskundig explicateur op.
Op het bordes van de school prijkt de eerste creatie, die door de voorzitter van de schoolraad, adspirant F. A. J. M. Mulders, namens de adspiranten is aangeboden aan alle vaste medewerkers van de school.
Kunstenaar Van der Weide, pas afgestudeerd aan de academie voor beel-

Voor het bepalen van
wiel- en asdrukken
de uiterst betrouwbare

LOADOMETER

2 typen wieldrukmeters voor voertuigen:

a) met een weegbereik per wieldrukmeter tot 10.000 kg
en
b) met een weegbereik per wieldrukmeter tot 30.000 kg

Voor de Benelux:
B.V. Technische Handel Mij.
AKKERMAN & CO
Mercuriusweg 20
'S-GRAVENHAGE
Telefoon 070 - 85 43 00*

DOORNBOS TRANSPORT n.v.

voor
bijzondere transporten
per dieplader
door
geheel Europa

ROTTERDAM
Breevaartstraat 3 - 5
Telefoon 15 50 66

dende kunsten te Arnhem, heeft geprobeerd hierin de verschillende facetten van de opleiding weer te geven.

Mulders hierover: "De strakke lijnen van het object geven de strakke regels van de wetten aan, waar niet mee kan worden gemarchandeerd. Het wat speelse lijnenspel daaronder geeft het flexibele aan, wat iedere politieman moet hebben om de strakke regels aangepast aan de situatie toe te kunnen passen. De vier delen, die gezamenlijk het korpsembleem in zij doorlopend zouden kunnen herkennen het beeld van de politieambtenaar, zoals wij het in ons werk altijd hebben ervaren, zowel in als buiten het politieverband."
Kunstenaar Van Meurs van het Ambacht Haalderen heeft deze gedachten artistieke vorm gegeven in een wanddekoratie van aardewerk, die een plaats heeft gekregen in een der rekreatiezalen.

De heer De Jong schetste de voorstelling als volgt: "Het stelt de

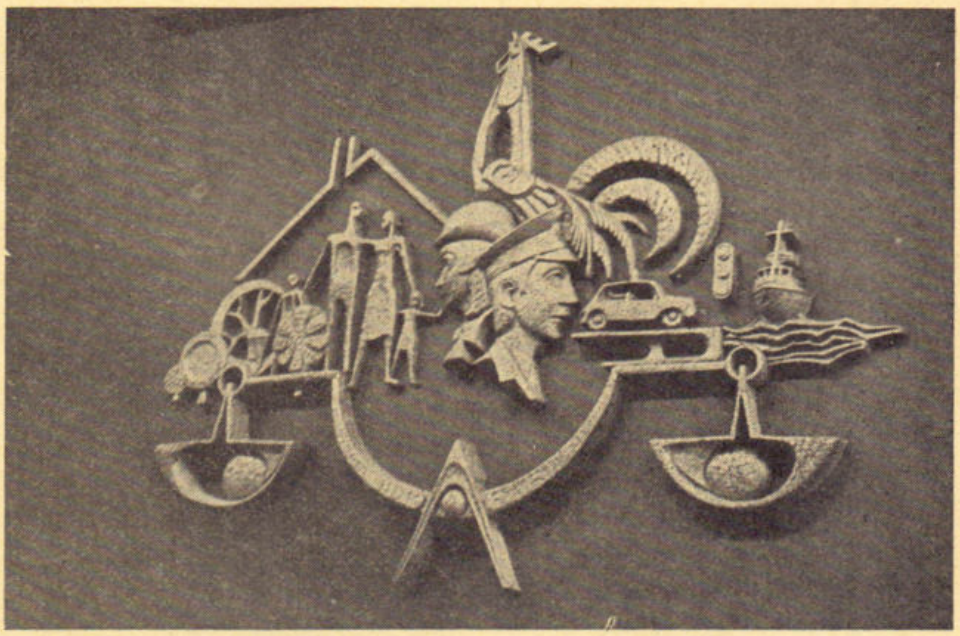

vormen, geven de innerlijke verbondenheid van de mensen in het korps aan. De mensen die hier tezamen studeren en daarna uitzwermen naar de landdienst, de algemene verkeersdienst, de dienst luchtvaart en de RP te Water".
Bewust heeft men voor de uitvoering geen brons of koper gekozen, omdat men geen imponerend statisch beeld wenste. Het belangrijkste materiaal dat hier gebruikt werd, is hout, En tenslotte, wat de afmeting betreft: deze is binnen de menselijke hoogte gebleven om — aldus voorzitter Mulders — „het humane van de opleiding kracht bij te zetten".

Het andere objekt werd door adjudant A. de Jong, uit naam van alle vaste medewerkers van de school, aangeboden aan de huidige en de toekomstige adspiranten. "Iets waar-

politieambtenaar voor in zijn tweeledige opdracht:
a. de politieambtenaar die een deel van zijn gaven, zijn tijd, zijn interesse, geeft aan de taak die hij vrijwillig op zich heeft genomen, nl. handhaving van de rechtsorde en hulpverlening;
b. de politieambtenaar in zijn privéleven en als zodanig in een stuk originaliteit, waarin hij in eigenheid tot zijn recht kan komen, nl. in zijn eigen huis, zijn gezin, zijn liefhebberijen, e.d. Beide kanten van het leven zijn in het kunstwerk weergegeven en daarin onlosmakelijk met elkaar verbonden. Het één kan niet zonder het ander. Vandaar dat in het midden de adspirant staat, kijkend naar beide kanten. De bascule symboliseert de opdracht om beide facetten voortdurend evenwichtig en met verstand tegen elkaar af te wegen. De haan duidt op de waakzaamheid."

Rp.org_RPM75_12_dec_nr.04_compri

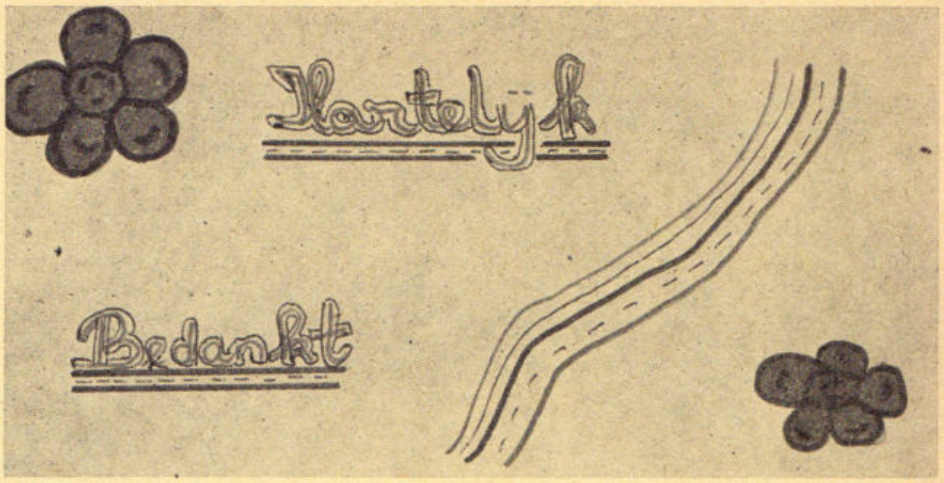

Bromsnor ere-kollega van de AVD-ers

DRIEBERGEN. — De acteur Lou Geels, beter bekend als Bromsnor uit de jarenlange TV-serie Swiebertje is benoemd tot ere-kollega van de Algemene Verkeersdienst,' wegens zijn verdienstelijke optreden als veldwachter Bromsnor', zoals de oorkonde vermeldde, die aan hem in Driebergen werd uitgereikt door de plaatsvervangend commandant van de AVD, de heer J. E. de Wijs.
Aan Bromsnor viel deze eer te beurt, omdat hij voor de jeugd van Nederland in het algemeen en voor de kinderen van de AVD-ers in het bijzonder als veldwachter veel betekent. Door zijn inzet om onze jeugd te benaderen als vriend en helper heeft deze veldwachter art. 28 van de Politiewet goed begrepen. (de R.)

(Foto: Fotodienst AVD)



ROSMALEN. — Risette Zwaans, een lief schoolmeisje uit de buurt van Rosmalen moest een spreekbeurt houden over 'glaasje op . . .' in het verkeer. Zij aarzelde niet de plaatselijke politie te hulp te roepen voor een blaaspijpje enzomeer, en dat had wel succes, getuige het briefje dat enkele dagen later door de politie werd ontvangen:

Beste Agenten,

Ik had mijn spreekbeurt gehouden van half 3 tot 10 voor half 4. De meester had gezegd dat ik een 9 had. De kinderen vonden het zeer leuk. Ik had de meester 2 borreltjes van 40% alcohol gegeven en dan blazen. Het werd over het streepje groen. Het is maar goed dat de meester te voet kwam, want hij mocht niet meer rijden.

Hartelijk bedankt.

Risette Zwaans

Brief van politie aan weggebruikers



Ik was net uw brief aan 't openmaken.
(dagblad Trouw)

Wachtmeester bouwde bromfietsbrug

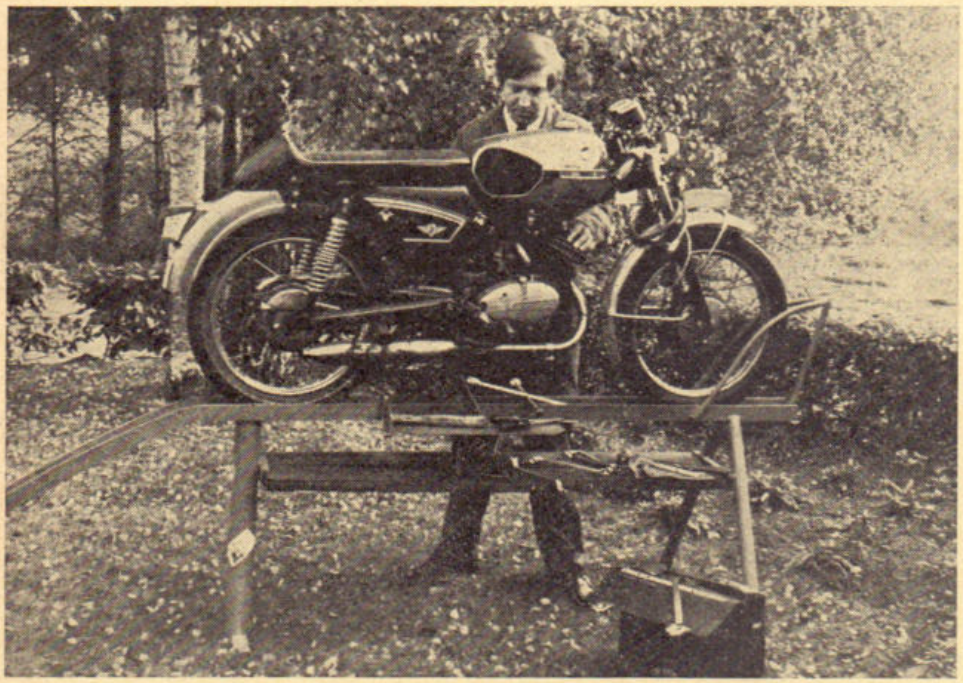

GORSEL. — Een U-balk ter lengte van 2½ meter, een gleuf voor het voorwiel en twee steunen onder die balk met daarop gemonteerd een gereedschapbak, dit alles gemonteerd op 85 cm hoogte is de vinding van de gemeente Gorsel (Ov).

De rijkspolitie te Gorsel heeft thans zo'n brug in gebruik. De brug werd gebouwd door de wachtmeester B. J. Eijsink (foto), die steeds geknield of gehurkt onderzoeken aan bromfietsen moest instellen.

Zoals de foto laat zien is dat nu voorbij. Zij die de brug willen nabouwen kunnen dit doen aan de hand van de foto, of bellen met Eijsink onder nummer 05752-2315.

Geld Thuis Service

Alle bedragen, wettelijk tarief, eigen termijnkeuze.

Enkele voorbeelden:

Privélening:

ƒ 3.500,— 36 mnd. ƒ 127,—
ƒ 8.500,— 54 mnd. ƒ 215,—
ƒ 14.000,— 60 mnd. ƒ 322,—
ƒ 17.000,— 60 mnd. ƒ 427,—

2e hypotheken:

ƒ 10.000,— 60 m. ƒ 267,—
ƒ 20.000,— 120 m. ƒ 351,—
ƒ 40.000,— 120 m. ƒ 701,—

Woonverbetering:

ƒ 5.000,— 60 mnd. ƒ 121,—
ƒ 10.000,— 72 mnd. ƒ 205,—
ƒ 13.000,— 84 mnd. ƒ 237,—
ƒ 15.000,— 96 mnd. ƒ 250,—

Geen behandelingskosten, doe als velen voor u,
BEL 03410 - 1 44 23 - 1 67 10

JANSENS
Kredietkantoor

v. Goorsweg 3, HIERDEN.
Kantooruren 10 tot 20 uur.

Ster van veiligheid

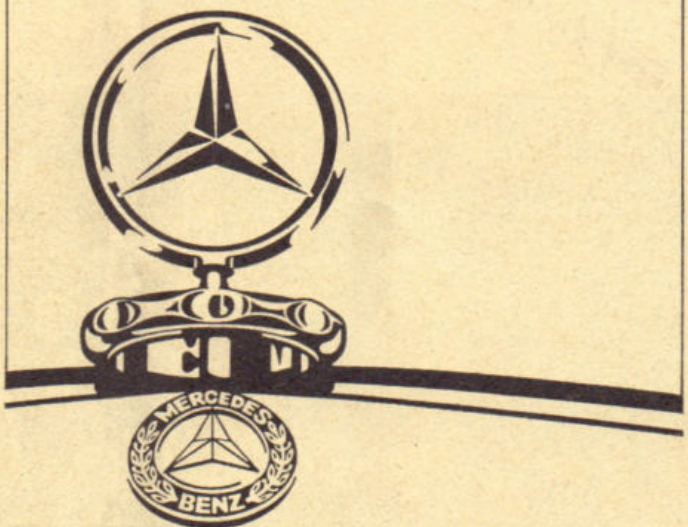

Imp. AGAM B.V., Reactorweg 25, Utrecht. Tel. 030-451911.

Open brief aan Groningse weggebruikers

GRONINGEN. — Geen voorrang verlenen. — Geen afstand houden; Met te hoge snelheid rijden; Gevaarlijk inhalen; Onjuist veranderen van richting en gevaarlijk keren en wegrijden; 6 punten die nader waren uitgewerkt in een z.g. Open Brief, die aan de weggebruikers in het district Groningen werd uitgereikt door de surveillance-afdeling van de verkeersgroep.



Deze unieke aktie, die de aandacht trok van pers en t.v., kwam zeer positief over bij de weggebruikers.
Bijzonder belangrijk was ook dat in de brief advies werd gegeven hoe men bepaalde verkeersongevallen kan voorkomen. (K.)

Vuurwerk: Aantrekkelijk maar erg gevaarlijk speelgoed.
Elk jaar weer waarschuwt de politie hiervoor. Toch worden er bij elke jaarwisseling weer mensen door gewond en moeten kinderen de rest van hun leven als blinden doorbrengen. Zouden de volwassenen die kinderen dit levensgevaarlijke speelgoed in handen geven, dan nooit echt volwassen worden?

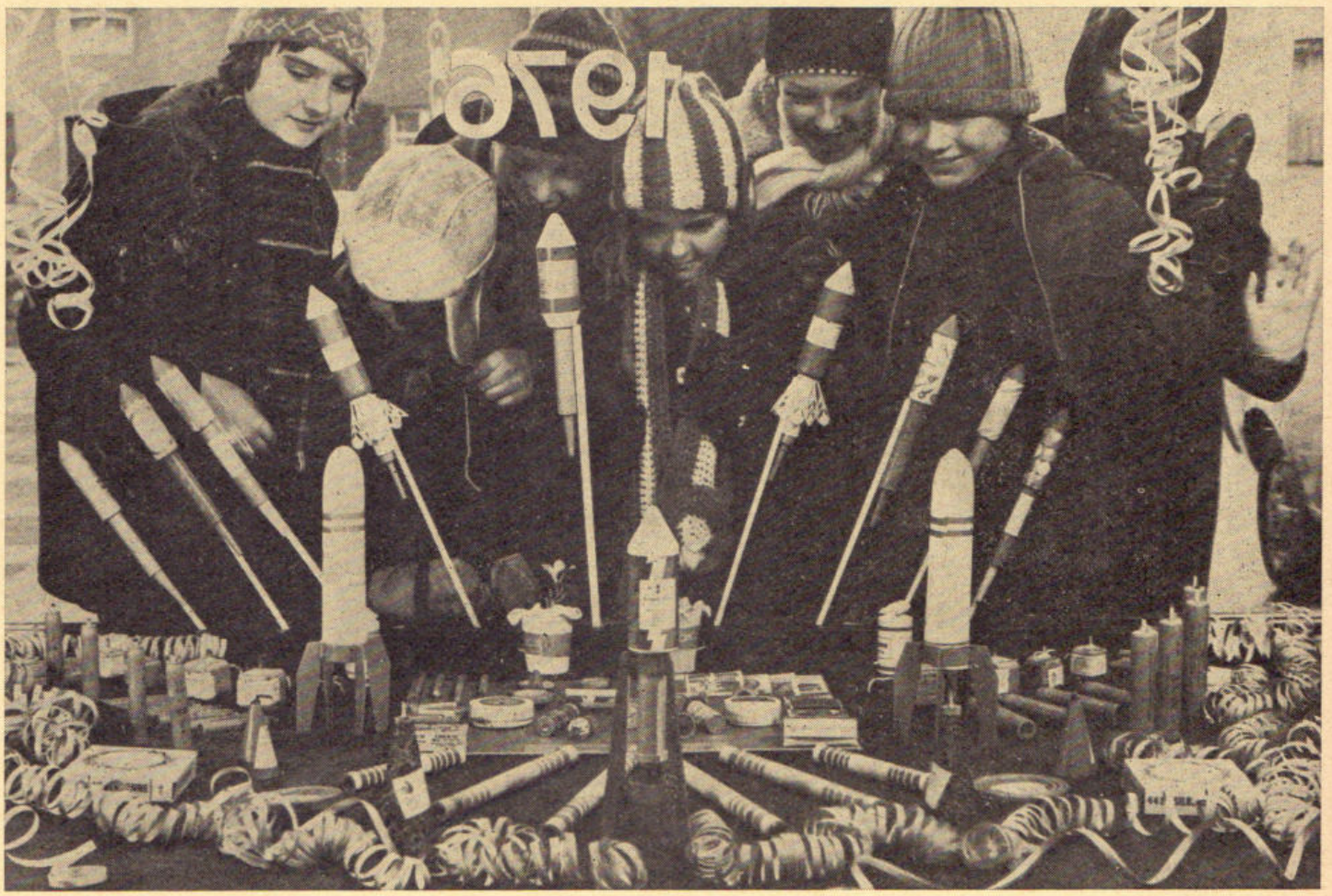

Rp.org_RPM75_12_dec_nr.04_compri

Eerste reaktie op hartekreet van flo-er

VOORBURG. — In het november-no. van RP magazine schreef een niet met name genoemde FLO-er, dat het Korps in het onderhouden van kontakten met oud-gedienden, in vergelijking tot het bedrijfsleven en andere overheidsinstanties, wel erg schamel naar voren komt. En hij stelde de vraag: "Zou het mogelijk zijn, Korpsleiding, om — hoe dan ook — tegemoet te komen aan de vragen en behoeften van uw oud-korpsleden?
U moet echt niet denken dat die oud-korpsleden op de eerste van de maand volgend op hun 60ste verjaardag ten aanzien van de rijkspolitie zullen denken "uit het oog, uit het hart".
Wel hebben wij het akelige gevoel, dat bij u — Korpsleiding — wij uit uw hart verdwijnen als uw oog ons niet meer ziet!"

De redaktie van RP-magazine heeft die vraag voorgelegd aan de Algemeen Inspecteur. Dit was het antwoord van de heer Rehorst: "Ik kan mij de hartekreet van de "FLO'er" volledig indenken. Alleen: hoe realiseer je zoiets in een "bedrijf" met rond tienduizend medewerkers, waarin het verloop uiteraard niet gering is en die ook nog over het gehele land zijn verspreid? In eerste instantie ben ik dan ook geneigd te denken, dat een dergelijk kontakt per district tot stand zou moeten komen en ik meen te weten, dat in enkele districten (o.a. Amsterdam en Groningen) te dien aanzien uitstekende activiteiten bestaan.
Desondanks ben ik gaarne bereid, na te laten gaan wat op dit punt door de Korpsleiding zelf kan worden gedaan."

● De flo-ers moeten dus nog even geduld hebben. Er wordt in Voorburg alvast iets voorbereid. Wij zullen onze lezers op de hoogte houden. (Red.)

CdK Geertsema bracht werkbezoek aan de kaderschool



CdK Geertsema en zijn kabinetsmedewerker A. C. de Ru werden rondgeleid door schooldirecteur P. H. Borra en het hoofd opleiding en vorming J. M. de Vos.

APELDOORN. — "Het is natuurlijk niet zo dat de Commissaris de provincie doorsnelt van dag tot dag om te kijken of de zaken overal goed gaan", aldus de Commissaris der Koningin in de provincie Gelderland, Mr. W. J. Geertsema bij zijn werkbezoek aan de Kaderschool van het Korps Rijkspolitie te Apeldoorn, temidden van de cursisten van de cursus 1975 - IV.
"Het toezien dat de politie haar taak met betrekking tot de handhaving van de openbare orde naar behoren vervult, betekent in de praktijk dat ik frequent overleg pleeg met vier procureurs-generaal, twee districtscommandanten der rijkspolitie, vele korpschefs en burgemeesters. Dat ik met zovelen te maken heb, onder wie vier van de vijf procureurs-generaal, is een gevolg van de niet samenvallende grenzen van ressorten, provincies en districten. Bij dit overleg komen de surveillance, de bereikbaarheid, de werkdruk en vele andere aspecten van de politietaak aan de orde. Daarbij heeft de driehoek Bestuur-Justitie-Politie mijn bijzondere aandacht en ik wil deze graag bevorderen."

— Hoe ziet de heer Geertsema de naaste toekomst van de regionale politie?

"Het zal een gigantische operatie worden om rijkspolitie en gemeentepolitie samen te bundelen. De door mij geschetste driehoek bestuur-justitie-politie zal dan ook veel in het overleg betrokken moeten worden. Het voorstel om te komen tot provinciale politie, steun ik van harte. Vooral de gemeentebesturen zijn daarvoor geporteerd. Het beheersdualisme kan in die vorm wellicht verdwijnen, maar het gezagsdualisme niet. De burgemeester en de officier van justitie hebben nu eenmaal hun specifieke taak en je kunt justitie niet belasten met handhaving openbare orde en de burgemeester niet met vervolging."

(v.H.)

Rp.org_RPM75_12_dec_nr.04_compri


de RPmagazine redactie
wenst alle lezeressen
en lezers een
goed
RIJKSPOLITIE
RP 24
35
RIJKSPOLITIE
55-75-VD

1976

Deelnemers gevraagd voor politie-reis naar Israël



Kijkje over Bethlehem vanuit de toren, waar in de Kerstnacht weer de klokken zullen luiden die via radio en tv over de gehele wereld te horen zullen zijn.

(Foto Persburo AD)

SCHIPHOL. — Dankzij het initiatief van juffrouw Hammelburg, werkzaam bij Hoogenbooms bewakingsdienst op de luchthaven Schiphol, is het gelukt om, in samenwerking met Neckermann Vliegreizen b.v. een reis naar Israël te organiseren die 14 dagen zal duren. Deze reis is vanwege het reisprogramma en de prijs *uniek*.

Juffrouw Hammelburg is drie jaar reisleidster in Israël geweest en heeft voor U enige unieke plekjes uitgezocht waar normaliter weinig mensen komen die een reis naar Israël maken. De reis is geheel verzorgd met vol pension onder andere in hotels te Jerusalem en te Tel Aviv. De reis kost ca. f 1500,— per persoon, doch enig zakgeld moet daar nog bij.

De reis is alleen voorbehouden aan personeel van Rijkspolitie en van Hoogenboom. Voor wat Hoogenboom betreft alleen zij die werkzaam zijn op de luchthavens Schiphol en Rotterdam. Het aantal personen dat de ze reis mee kan maken is aanvankelijk bepaald op 30. Mocht blijken dat meerdere personen zich voor deze reis opgeven dan zal een tweede reis georganiseerd worden, die echter later in het jaar plaats vindt.

De vertrekdatum is 15 maart 1976; terugkeer in Nederland op 29 maart. Om nu te bepalen of er voor deze reis voldoende animo bestaat wordt aan belangstellenden, verzocht zich telefonisch op te geven bij: Owmr. L. Muller, telefoon 02977 - 26 90 3.

Wanneer meer dan 30 personen zich opgeven worden in eerste instantie de eerste 30 binnengekomen meldingen geboekt. Wanneer beduidend meer dan 30 personen zich opgeven, zal getracht worden in charter naar Israël te vliegen. Zij die zich telefonisch opgeven, worden later schriftelijk benaderd. Om te kunnen peilen of er voor deze reis belangstelling is wordt verzocht hierop vóór 31 december 1975 te reageren.

Het reisprogramma is als volgt:

15/3 Per KLM om 11.20 van Amsterdam naar Tel Aviv.
Hotel Grand Yahalom

16/3 Excursie naar Cesarea - Pardes Hannah - Haifa - Acco - lunch -

Rosh Hanikra - Tiberias - Kibbutz Hof Ginossar

17/3 Tiberias en omgeving

18/3 Excursie naar Golan Hoogte - Dan - Safad - Nazarett - Tiberias - Kibbutz

19/3 Per bus via de Jordaan Vallei naar Qumran - Mazada - per kabelbaan naar rotsvesting - Arad Hotel Mazada

20/3 Beersheva - Sde Boker - Eilat Hotel Red Rock of Neptune

21/3 In Eilat bezoek aan "World of Corals" en Maritiem Museum



Samaritanen volgens eeuwenoude riten in gebed verzonken tijdens de Paasviering

22/3 Dagtocht door de woestijn naar Nuweiba - Beduinen - oase - zwemmen - Hotel in Eilat

23/3 Via Avdat en Hebron naar Jeruzalem. Hotel Intercontinental.

24/3 Hele dag excursie in Jeruzalem

25/3 Hele dag vrij

26/3 Excursie in Jeruzalem - Bethlehem

27/3 Excursie in Jeruzalem

28/3 Naar Tel Aviv

29/3 Terugvlucht per El Al

even noteren: naam, adres en telefoon van uw info !

DISTRICT ALKMAAR
L. OTTEN, adj. alg. dienst
Bureau: Kennemerstraat 128, Alkmaar
tel. 072 - 1 86 00 (thuis: 02209 - 26 07).

DISTRICT AMSTERDAM
B. ROOMER, adj. alg. dienst
Bureau: Sarphatistraat 110, Amsterdam
tel. 020 - 22 63 22 (thuis 02990 - 2 10 52).

DISTRICT APELDOORN
W. VAN MIDDELKOOP, owmr. v.a.
Bureau: Fauststraat 7, Apeldoorn
tel. 05760 - 1 33 44 (thuis Zwaaikolk 10, Wapenveld 05206 - 87 22).

DISTRICT ASSEN
F. SCHOLTEN, owmr. v.a.
Bureau: Beilerstraat 127, Assen
tel. 05920 - 1 78 88 (thuis: 05920 - 1 45 94).

DISTRICT BREDA
H. J. KLOEZEMAN, adj. alg. dienst
Bureau: Kraanstraat 5-b, Breda
tel. 01600 - 2 40 61 (thuis 013 - 67 01 81).

DISTRICT DORDRECHT
A. HUIZING, owmr. v.a.
Bureau: Achterom 83, Dordrecht
Postbus 174, tel. 078 - 3 31 88.
(thuis 01880 - 1 53 14).

DISTRICT EINDHOVEN
E. P. M. VAN DOOREN, owmr. v.a.
Bureau: Ekkerstraat 2, Eindhoven
tel. 040 - 51 38 38 (thuis: 040 - 44 61 56).

DISTRICT 's-GRAVENHAGE
Th. SPELT, owmr. DIR
Bureau: Koninginnegracht 45-46, Den Haag
tel. 070 - 46 94 20 (thuis: 01710 - 5 24 97).

DISTRICT GRONINGEN
H. J. KUIPER, owmr. v.a.
Bureau: Prof. Van Hallstraat 3, Groningen
tel. 050 - 13 35 42 (thuis: 05945 - 27 98).

DISTRICT 's-HERTOGENBOSCH
G. A. BOOT, plv. hoofd adm.
Bureau: Julianaplein 8, Den Bosch
tel. 073 - 12 44 81 (thuis: 04192 - 38 95).

DISTRICT LEEUWARDEN
J. OOSTING, adj. hfd. adm.
Bureau: Harlingerstraatw. 44, Leeuwarden
tel. 05100 - 2 23 45 (thuis: 05100-2 60 40)

DISTRICT MAASTRICHT
L. DAMEN, owmr. v.a.
Bureau: Stationsstraat 44, Maastricht
tel. 043 - 1 67 20 (thuis: 043 - 3 18 90).

DISTRICT MIDDELBURG
A. A. BLIEK, adj. alg. dienst
Bureau: Groenmarkt 14, Middelburg
tel. 01180 - 2 80 85 (thuis 01180 - 1 44 91).

DISTRICT NIJMEGEN
M. A. P. DIERCKX, off. 2e klas
Bureau. Arksteestraat 2, Nijmegen
tel. 080 - 22 82 73 (thuis: 08896 - 13 27).

DISTRICT ROERMOND
W. A. G. MEULENBERG plv. hoofd staf adm. district Roermond, wonende te Horn Burg. Huybenstraat 57
tel. 04752 - 25 30 (thuis: 04758 - 18 24).

DISTRICT UTRECHT

DISTRICT ZWOLLE
C. A. v.d. HORST, owmr. DIR
Bureau: Stationsstraat 9, Zwolle
tel. 05200 - 1 06 25 (thuis 05200 - 3 15 68).

RIJKSPOLITIE TE WATER
B. SCHMIDT, off. 1e kl. toegev.
Bureau: Westerdoksdijk 2, Amsterdam
tel. 020 - 6 33 11 (thuis 02977 - 2 70 75).

OPLEIDINGSSCHOOL HARLINGEN
G. M. KONING, docent-klasseleider
School: Kon. Wilhelminastr. 41,
tel. 05178 - 56 41 (thuis: 05178 - 59 81).

OPLEIDINGSSCHOOL HORN
J. N. VAN KOOTEN, adj. docent
School: Baexemerweg 1, Horn (post Baexem) tel. 04748 - 6 66.
Privé: Kalebosstraat 11, Grathem (L.).
(thuis: 04748 - 14 71).

OPLEIDINGSSCHOOL APELDOORN
Arnhemseweg 348, Apeldoorn
A. DE JONG, docent-klasseleider
school: tel. 055 - 23 09 03
thuis: 08338 - 23 23.

KADEROPLEIDINGSSCHOOL
B. M. van HARSKAMP, adj. docent
Arnhemseweg 348, Apeldoorn.

DIENST LUCHTVAART
L. MULLER, owmr.
Bureau: Schiphol, postbus 7577
tel. 020 - 17 45 55 (thuis: 02977 - 2 69 03).

ALGEMENE VERKEERSDIENST
H. A. DE RUITER, owmr.
Bureau: Hoofdstraat 54, Driebergen
tel. 03438 - 42 12 (thuis 030 - 76 22 73)

ALGEMENE INSPECTIE
J. VAN LUINEN, adj.
Bureau: Versteegstraat 2, Voorburg
tel. 070 - 69 40 21 (thuis: 070 - 67 09 37).

VERKEERSSCHOOL RIJKSPOLITIE
F. KOCKELMANN, kapt. adj. dir.
Bureau: De Varenkamp, Bilthoven
tel. 030 - 78 48 48 (thuis: 030 - 78 49 45).

RESERVE RIJKSPOLITIE
D. G. VAN DE WITTE
St. Annastraat 26, Naarden
tel. 02159 - 4 25 79

Rp.org_RPM75_12_dec_nr.04_compri

Nieuw alarmsysteem geschikt voor woning

AMSTERDAM. — Volgens het Centraal Bureau voor de Statistiek kwamen in 1974 in Nederland 94643 inbraken ter kennis van de politie. Daarvan werden er tot dusverre 71592 (= 76 %) niet opgehelderd.
Verhoudingsgewijs neemt het aantal inbraken in zakenpanden af. Nauwkeuriger, betere en duurdere veiligheidsmaatregelen reduceren de aantrekkelijkheid ervan.
De inbrekers verleggen dientengevolge hun aktiviteiten dan ook naar woonhuizen.
De bewoners maken het de daders vaak gemakkelijk. Zij zijn onzorgvuldig en nalatig. De politie tracht zelfs met behulp van reklamespots op de televisie alles te doen aan diefstalpreventie.
De beveiliging van privé-eigendommen is beslist geen onmogelijke zaak. Iedere inbreker doet bij voorkeur zijn werk in alle rust. Vaak is ook de angst dat hij zal worden ontdekt groter dan zijn deskundigheid en handvaardigheid.
Met dit gegeven in de hand heeft de Safe K.G. uit Dietzenbach in Duitsland, een bedrijf dat zich bezighoudt met de import van elektronische apparatuur, een draadloos elektronisch alarm-systeem voor woningen en bedrijfsgebouwen ontwikkeld. Het systeem kwam in september j.l. voor het eerst op de Duitse markt en is inmiddels ook in Nederland verkrijgbaar.
Dit alarmsysteem wordt door Safe KG revolutionair genoemd, omdat het wordt aangesloten op en bestuurd via het lichtnet. De bediening ervan is eenvoudig. Het bestaat uit een basisset van vijf apparaten waarvan er enkele zonder meer met ingebouwde stekkers in stopkontakten kunnen worden bevestigd. De apparaten hebben een noodstroomvoorziening op batterijen, zodat bij vernietiging of beschadiging een alarm niet wordt onderbroken. De set kan naar wens worden uitgebreid.



V.l.n.r. (kloksgewijs):
ruimtesensor - schakelapparaat - afstandsbediening - hoofdalarm - luidspreker - binnenalarm

Dit zijn de vijf delen:

De ruimtesensor Deze kan overal in de te beveiligen ruimte worden geplaatst. Hij bestrijkt met zijn ultrakorte golven circa 45 m². Zodra er in de ruimte beweging ontstaat of geluid wordt gemaakt, registreert de sensor dit en geeft hij de impuls door aan het binnenalarm.

Het binnenalarm. Dit zit in een stopkontakt en begint na een impuls van de ruimtesensor, een alarmgeluid te produceren dat ononderbroken een minuut aanhoudt. Nieuwe, door bewegingen of geluiden in de bewaakte ruimte veroorzaakte, impulsen zorgen voor een nieuw alarm.

Het hoofdalarm. Er is daarnaast een hoofdalarm, ook aangesloten op een stopkontakt. Dit apparaat vervult dezelfde funktie als het binnenalarm. Echter, er is een luidspreker op aan-

Rp.org_RPM75_12_dec_nr.04_compri

gesloten. Zodra een impuls wordt ontvangen geeft deze gedurende anderhalve minuut een huilend geluid. Nieuwe impulsen veroorzaken ook nu een opnieuw janken. De luidspreker bevindt zich uiteraard op een daarvoor vereiste en geschikte plaats.

Het schakelapparaat. Dit regelt het aan- en uitzetten van het systeem. Door een eenvoudige druk op een knop treedt het in werking. De gebruiker schakelt het systeem uit door via twee andere knoppen een kode in te brengen die hij alleen kent. Dit apparaat zit in een stopkontakt op een bereikbare plaats.

De afstandsbediening. Eenvoudigheidshalve kan, in een straal van 10 meter, ook van buitenaf, met een zogenaamde handzetter, het systeem in werking worden gesteld en afgezet.
Als voordelen van dit alarmsysteem worden door de fabrikant genoemd:

— er behoeft geen brekerij plaats te vinden om het systeem te installeren;

— enkele onderdelen van de set behoeven slechts in het stopkontakt te worden aangebracht.

— zelfs als de stroom uitvalt of als een onderdeel wordt beschadigd of vernield, gaat het alarm door;

— het is eenvoudig te bedienen.

Dit alarmsysteem via het stopkontakt is nu ook in Nederland te koop, voor ± f 2.600,—.

Leuk dat je belt . . .

HOOGWOUD. — *Hoe het technisch mogelijk is geweest, vermeldt de historie niet, maar in Hoogwoud is een collega enige tijd bereikbaar geweest onder 5 telefoonnummers. Zijn eigen nummer was 2572 doch draaide men 2573; 2574; 2505; 2578 of 2575, ook dan ging zijn bel over. En zoiets kan heel vervelend zijn, vooral als je "ter beschikking woning" hebt. Zijn vrouw en hij werden er dan ook "hoorndol" van. Hier ging het "laat eens iets van je horen" iets te ver. Het euvel schijnt thans verholpen te zijn.* (L.O.)

langs de weg gezien



Rare plaats

Een leerling van de Openbare Mavo te Bergen (N.H.), had dit bord zien staan in het gras zonder dat er een weg was. (inderdaad wat vreemd).
Mogelijk dat er nog een weg komt in de toekomst. Over dit soort zaken is vaker geschreven in ons blad (langs de weg gezien). Wij willen dit echter wat beperken in verband met plaatsruimte. Edoch nu het blad ook op de scholen gelezen wordt graag geplaatst voor deze Mavo-er.

Sportprestatie van 72-jarige oud-kollega

VOORBURG. — Dezer dagen behaalde de 72-jarige oud-hoofdsportinstructeur der Rijkspolitie F. Sauer voor de 30e maal het N.S.F.-diploma. Een prestatie die wijst op een goede gezondheid en conditie van deze gepensioneerde collega en die zeker een gelukwens waard is.
De directeur van de N.S.F. reikte hem persoonlijk het bijbehorende diploma uit. (vL)

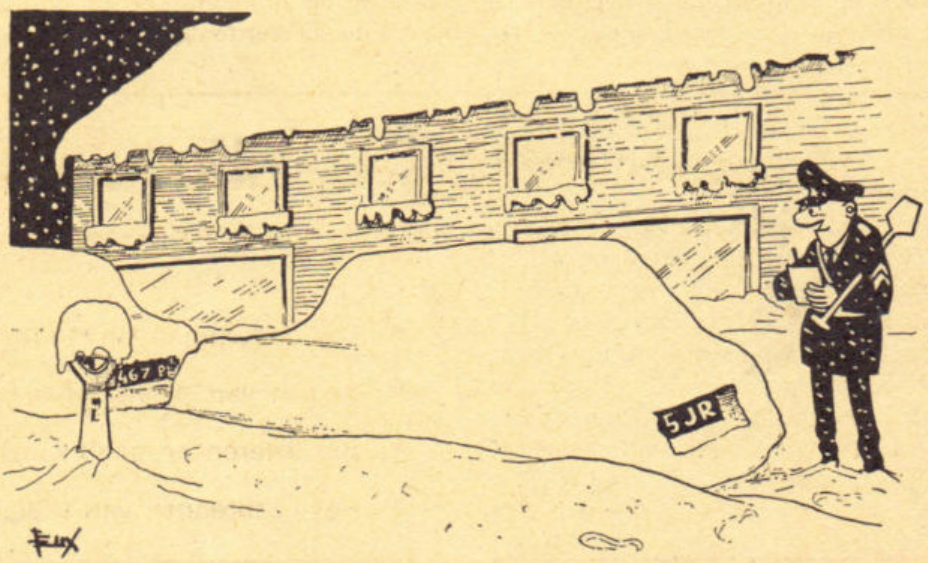

Rp.org_RPM75_12_dec_nr.04_compri

Klokje

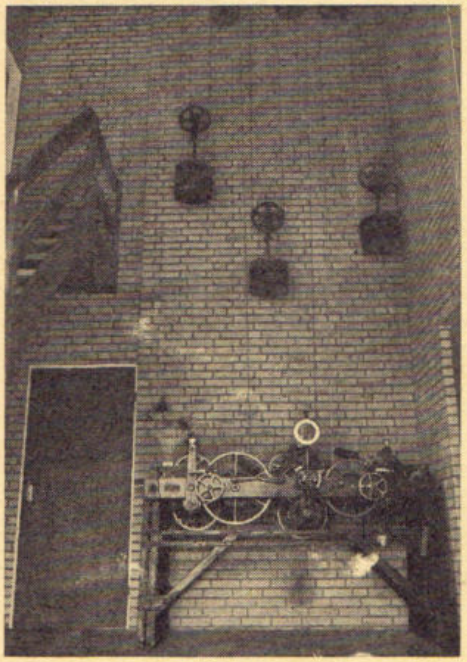

Toen in de gemeente Nederweert (L.) het kerkbestuur van de parochiekerk het torenuurwerk verving door een electrisch uurwerk, kocht G. Brinkman, reserve-wachtmeester van de groep Horst het oude uurwerk uit 1924, van het kerkbestuur.
Brinkman, horlogemaker van beroep, heeft het enorme uurwerk in zijn vrije uren gerestaureerd en plaatste het in de hal van zijn bungalow te Horst, waar het nu de uren feilloos wegtikt. Een probleem was alleen de 125 kg wegende contragewichten te bevestigen. Hiervoor vond hij echter ook een oplossing door deze aan staalkabels op te hijsen aan een U-balk in de nok van zijn woning. De luidklokken heeft hij niet gemonteerd, dat was zo lastig op zondagmorgen, men liep steeds de verkeerde deur binnen . . .

Klokjes

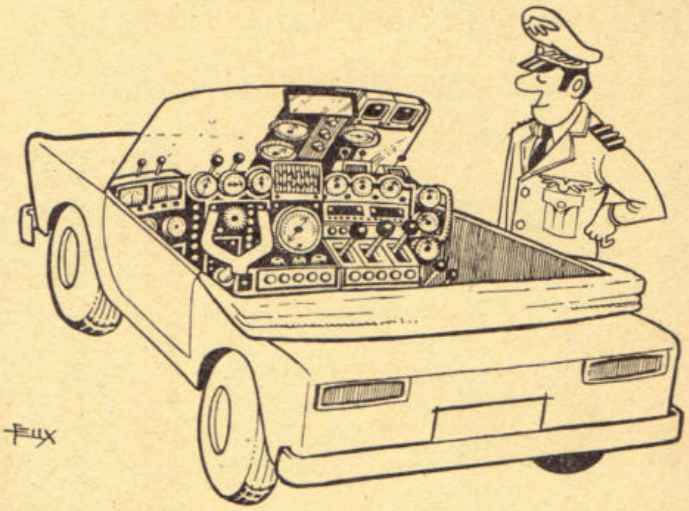

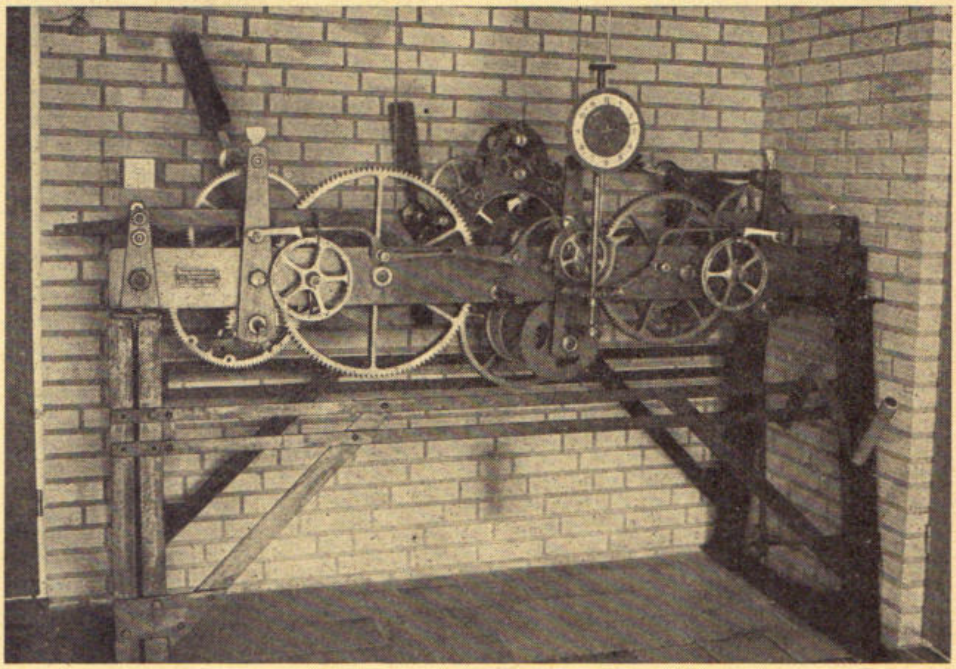

Knap stukje werk al vinden wij de wijzerplaat wat iel afsteken bij dit grote mechaniek. (v.d. W.)

Aannemingsbedrijf Gebr. VAN KESSEL n.v.

Rijksstraatweg 58 - GELDERMALSEN - Tel. 03455 - 14 49

- Het onderhoud van de Rijks- en Provinciale wegen
- Aanleg van Wegenbeplantingen
- Het leveren en aanbrengen van asfaltverhardingen
- Het aanbrengen van slijtlagen

PROBLEMEN MET HET UNIFORM

Het uniform van de rijkspolitievrouw is aanmerkelijk duurder dan dat van haar mannelijke kollega's. Want voor haar is — als gevolg van het geringe aantal vrouwen — geen konfektie beschikbaar, maar alleen het veel duurdere maatuniform. Om uit te komen met de kledingtoelage zullen zij — zo berekende wachtmeester Jannie Visser — bijna tien jaar hetzelfde uniform moeten dragen. En dat is natuurlijk niet mogelijk, zeker niet nu de rokmode van mini is overgeslagen naar lang of halflang. Een lange rok korter maken is wèl mogelijk. Maar hoe krijg je een minirok weer lang? "Ik heb mevrouw Baars — die de belangen van de vrouwelijke wachtmeesters in het korps behartigt — gevraagd of ik een langere rok mocht gaan dragen. Daar was geen bezwaar tegen, maar je moet het wel zelf bekostigen. En dus heb ik maar zelf een rok gemaakt. Dat drukt in elk geval de kosten."
Wmr. Coby de Graaf: "Ik vind de rok in het werk niet zo praktisch; daarom draag ik vrijwel altijd de lange broek. Rokproblemen ken ik dus nauwelijks, maar een broek slijt natuurlijk minstens zo snel.
Daar doe je echt geen tien jaar mee."



Een ontwerp van Fassbinder; modern maar toch tijdloos en gemakkelijk aan te passen.

Regenjas en baret van waterdichte nylon: nu eens geen hobbezak.



"Regenjas onbruikbaar"

De dames zijn niet erg blij met hun wel aardige hoedje, dat te gemakkelijk van het hoofd valt. Maar de regenjas is helemaal onbruikbaar.
"Dat is gewoon een mannenjas, waar geen model aanzit en die ons staat als een aap". Die wordt dan ook nooit gedragen. Men behelpt zich dan maar met de winterjas, maar dat is natuurlijk bij een zomerse stortbui weinig effektief.
Men is enthousiast over de regenmantel en de stofmantel en de baret die de Duitse mode-ontwerper Fassbinder voor de FIFSP creëerde, binnen de tevoren door een politiecommissie gestelde eisen. Zijn kleding is draagbaar voor vrouwen in de konfektiematen 36 tot 46, passend bij elke haarkleur, met een snit en stofkwaliteit die het uniform geschikt maakt voor politiewerk, modern maar toch tijdloos en met maar weinig korrekties aan te passen aan sterke veranderingen in de mode.
Voor warme dagen kan boven de rok een sportieve hemdblouse gedragen worden. Als hoofddeksel een baret van nylon (tegen de regen) of van dezelfde stof als het uniform. Verder een regenjas en een mantel. De hiernaast afgebeelde modellen hadden de voorkeur van de congresgangsters. Aardige bijkomstigheid: de prijzen bleven binnen de huidige toelagen voor dienstkleding.

Een zeer elegante en toch voor de dienst geschikte mantel.



Rp.org_RPM75_12_dec_nr.04_compri 343

Er zijn ook (veel) mannen die het nooit leren...

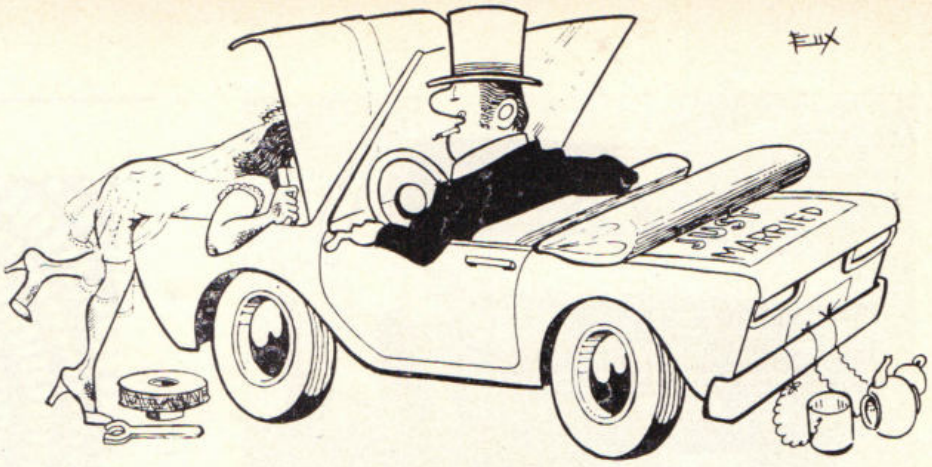

In RP-magazine oktober '72 schreven AVD-surveillanten over hun ervaringen met vrouwen achter het stuur. Inmiddels is de AVD verrijkt met een vrouwelijke Porscherijdster. Hoe leerde zij de mannen op de weg kennen?
De stelling, dat mannen over het algemeen beter kunnen autorijden dan vrouwen, zou zo langzamerhand best veranderd mogen worden.
Vroeger kregen maar weinig vrouwen de kans om na het behalen van het rijbewijs, hun rijvaardigheid verder te ontwikkelen, omdat de man doodsbang was dat zijn vrouw de auto niet zo thuis zou brengen, zoals ze er mee weg was gegaan . . .
Maar inmiddels hebben veel vrouwen een eigen auto. Dat geeft hun nu de gelegenheid hun rijvaardigheid op te vijzelen en beter inzicht te krijgen in het verkeer.
Toch blijven mannen nog maar al te graag vasthouden aan de veronderstelling, dat zij beslist beter zouden zijn in alles wat te maken heeft met de auto en het verkeer. De ervaring op de weg wijst wel anders uit. Een voorbeeld uit de praktijk:
Op de autosnelweg onder Apeldoorn constateren we dat een auto een gladde achterband heeft. Wij vragen de bestuurder of hij een reserve-wiel bij zich heeft en of wij dat dan misschien even mogen zien. De man kijkt bedenkelijk en opent dan zijn motorkap.
Tot zijn grote verbazing ziet hij, dat daar geen reserve-wiel opgeborgen zit. Gelukkig komt hij even later tot de ontdekking, dat zijn reserve-wiel wel eens achter in de kofferbak zou kunnen zitten . . .
Ja, ook onder de mannen is een categorie bestuurders, die het autorijden nooit geheel onder de knie zullen krijgen. Het zijn vaak mannen die overdreven voorzichtig rijden en die meestal ook weinig van hun auto afweten. Zij zijn blij, dat ze zonder al te veel kleerscheuren ergens naar toe kunnen gaan. Dàt zijn ook meestal de bestuurders die maar van alles over zich heen laten gaan en van de politie alles aannemen wat er tegen hen gezegd wordt.
Dit in tegenstelling tot de bestuurders die veel voor hun werk op de weg zitten en beroepshalve erin getraind zijn om anderen te overtuigen, zoals vertegenwoordigers of managers. Zij zullen dan ook tot het laatst hun standpunt blijven vasthouden. Maar meestal weten deze mannen wel wat ze moeten doen wanneer ze met pech langs de kant van de weg staan.
Zoals trouwens ook steeds meer vrouwen best zelf hun wiel blijken te kunnen verwisselen. Ook het inzetten van een nieuw lampje is voor heel wat vrouwen helemaal geen probleem meer.
En dan ontmoet je nog het type bestuurder, die verbaasd over z'n pech langs de snelweg komt te staan en er dan helemaal niets meer van snapt. Hij heeft nog wel gezien, dat hij waarschijnlijk geen benzine meer heeft. De surveillanten weten hem gerust te stellen door te zeggen: "Gelukkig dat u het op tijd ontdekte, anders was u misschien zo doorgereden".
"Inderdaad", antwoordde de bestuurder opgelucht.
Er zullen wel altijd mannen en vrouwen blijven die op de weg dezelfde fouten en vergissingen maken. Het maakt het verkeer er wel menselijker door; alleen jammer dat je er zoveel risiko's door loopt.

column RP

door wmr. Lucia Dirksen SAS-groep
Algemene Verkeersdienst



Rp.org_RPM75_12_dec_nr.04_compri

Het moet toch mogelijk zijn!

door mevrouw
M. P. Baars
DO-III Inspectie
Personeelszaken

column RP

Wie hebben eigenlijk die machines uitgevonden die de menselijke hand in het huishouden bijna overbodig maken? Mannen!
Was het de bedoeling dat vrouwen meer vrije tijd zouden krijgen of dat zij tijd zouden krijgen om ànder werk te doen?
De vrouw die kiest voor de vrije tijd, wekt de jaloezie op van de man.
En de vrouw die kiest voor het andere werk, wekt de woede op van de man, omdat zij zich op zijn terrein begeeft.
Was het dan eigenlijk de bedoeling om vrouwen overbodig te maken?
Zoals uit de hele wordingsgeschiedenis van de wereld blijkt, past de natuur zich wonderwel aan de ontwikkelingen aan en het ligt dan ook voor de hand dat naarmate er minder behoefte aan is, er minder meisjes zullen worden geboren.
Heren, lijkt u dat aantrekkelijk?

Een verdere evolutie laat zich denken, analoog aan de natuur, waarbij de vrouwen die een uitstervende minderheid gaan vormen, een grote taaiheid en dikhuidigheid zullen ontwikkelen om te overleven.
Lijkt u dat aantrekkelijk?

Misschien kunnen we nog terug:

— of door de huishoudelijke machines af te schaffen
— of door vrouwen hun toenemende vrije tijd te gunnen
— of door vrouwen toe te laten op de "mannelijke" terreinen

Als we de eerste oplossing kiezen, verloochenen we een stuk mannelijke vernuft. En dat kan niet.

De tweede oplossing, hoe aantrekkelijk deze ook mag lijken, leidt onherroepelijk tot frustraties.

Blijft als enige mogelijkheid over om samen — mannen en vrouwen — het leven te leven. Samen te werken, samen te spelen. Zou het lukken om met respect voor ieders persoonlijkheid, capaciteiten en ambities, een wereld te maken waarin voor iedereen ruimte is en waarin niemand zich overbodig voelt? Als het menselijk vernuft daartoe niet in staat blijkt, evolueer mij er dan maar uit.

VETH LEVERT U HET „UNIFORM" VOOR UW AUTO'S



Het bij vele korpsen in gebruik zijnde „NOVIMAG"-imperiaal NU in verbeterde en moderne uitvoering!

Voor elk auto-type in diverse uitvoeringen binnen enkele dagen leverbaar.

Het „VETH"-kombinatie-imperiaal geeft Uw wagenpark 'n uniform aanzicht.

Vraag vandaag nog om nadere gegevens.

Gespecialiseerd in surveillance- en verkeersongevallenwagens * voertuigen voor M. E.

bv carrosseriefabriek v/h B. VETH & Zn

AMSTERDAMSEWEG 38c - ARNHEM - TEL. 085-435141

Nieuwe wachtmeesters

Op 1 oktober j.l. werden in totaal 184 nieuwe wmr's aan de praktijk toevertrouwd.
9 klassen van de oktober I en oktober II opleiding slaagden voor de vereiste diploma's.
Het is trouwens voor de laatste keer dat een dergelijk groot aantal tegelijk de school in Apeldoorn gaat verlaten.
Per 1 oktober j.l. is er een meer gespreide opleiding ingevoerd, zodat 4 maal per jaar een opleiding wordt afgeleverd.
Aan de opleidingsschool te Apeldoorn gaan voortaan 4 opleidingen per jaar plaats vinden t.w.: januari (4 klassen); april (5 klassen); augustus (4 klassen) en oktober (4 klassen).
Onderstaand treft u de nieuwe wmr's aan van de klassen A-B-C-D-E (oktober 1974/I) en G-H-I-J (oktober 1974/II).
We wensen hen veel succes in hun nieuwe standplaats.



KLAS A, OPLEIDING 1974-I

Bovenste rij v.l.n.r.: G. B. Borghols, H. N. G. v.d. Bolt, H. J. G. P. M. Boymans, P. J. Aikema, W. v. d. Berg, A. Th. Akse, G. F. Antonis.

Middelste rij v.l.n.r.: T. J. Wekking, P. J. v. Balen, M. de Boer, H. J. v. Aalst, K. Aalbers, D. Appel, J. B. Bekmann, J. Been, R. Sigmond, T. Walhout.

Onderste rij v.l.n.r.: A. J. Beekman, R. Donkervoort, Th. P. A. M. Beijer, H. Bakker, J. A. Blonk, A. A. M. Bogers, S. Bloem.

Adspirant J. F. M. Beemsterboer was ziek en adspirant G. F. Antonis (niet geslaagd).



KLAS B, OPLEIDING 1974-I

Bovenste rij v.l.n.r.: C. S. M. v.d. Bij, S. Crans, P. C. Dijks, A. M. J. v.d. Berg, H. Edelijn, P. J. den Haan, J. P. Erens.

Middelste rij v.l.n.r.: Adjudant P. L. Aerts, J. Evers, L. Faber, R. Schuszler, T. J. v. Es, H. W. Derksen, A. A. E. Eelderink, R. v. Dijke, R. v. Golen, adjudant G. Schoots.

Onderste rij v.l.n.r.: W. J. M. M. Engelen, W. A. Goossens, P. J. H. v. Gelder, H. L. M. Croonen, G. F. M. Cloosterman, N. v. Gameren, J. v. Dorp.

Rp.org_RPM75_12_dec_nr.04_compri



KLAS C, OPLEIDING 1974-I

Onderste rij v.l.n.r.: K. Hofman, A. de Hamer, Th. J. B. Hesselman, W. G. M. van Hooydonk, T. Hijlkema, H. H. Hulscher, H. I. Huizenga, G. G. H. M. Hoeben.

Middelste rij v.l.n.r.: Owmr. T. A. Rietdijk, J. B. M. Eidhof, R. Hokke, H. J. H. Hemelt, W. H. Hoffmeister, J. A. H. van den Heuvel, J. H. van Heertum, G. H. Heijstee, H. Huiberts, adjudant D. van Beek.

Bovenste rij v.l.n.r.: F. A. Buitenhuis, Th. J. M. Hanssen, H. J. Hollegien, H. A. J. Houthuizen, J. W. Hogervorst, B. Hulzinga, J. H. J. Huisman, D. van Hoolwerff.



KLAS D, OPLEIDING 1974-I

Bovenste rij v.l.n.r.: D. A. J. Kon, A. W. J. van Kollenburg, C. S. Hagenaars, S. P. Luitjens, D. J. J. M. Kempener, Th. A. J. Kok.

Middelste rij v.l.n.r.: J. A. Kusters, P. J. de Kuyper, H. M. J. G. Jansen, J. de Kam, M. Chr. Lindeboom, G. J. van Kalkeren (linke bink).

Onderste rij v.l.n.r: Adjudant A. G. Clement, S. P. Jonkmans, J. C. M. Knuit, A. O. v.d. Lee, A. J. M. Klaver, J. H. Keller, G. P Engel, owmr. C. van Woerkom.



KLAS E, OPLEIDING 1974-I

Bovenste rij v.l.n.r.: J. W. Lokhorst, sportdocent J. Bijl, A. Melissant en owmr. W v. Eijkeren.

2e rij van boven v.l.n.r.: M. L. Lokker, J. C W. von Henning, G. Kruize (ontslagen), M. M. Th. Lansing, A. M. A. Liebregts, J. Messink.

3e rij van boven v.l.n.r.: J. J. de Jong, J. van Limbeek, H. J. van der Neut, P. W. M. Lourens, J. H. M. Levels.

Onderste rij v.l.n.r.: Adjudant B. Kreft, J. van Mastrigt, R. Meijer, B. J. R. Meeuwsen, R. J. C. Huisman, W. H. M. Mikkers.

Adspiranten R. J. C. Huisman en W. H. M. Mikkers zijn niet geslaagd.

Rp.org_RPM75_12_dec_nr.04_compri



KLAS G, OPLEIDING 1974-II

1e rij v.l.n.r.: Owmr. R. Jansma, J. de Jong, C. Oudewortel, L. L. v.d. Ploeg, K. Nieuwenweg, L. L. F. Jansen, adjudant J. W. K. Coenraadts.

2e rij v.l.n.r.: H. A. Olree, A. v.d. Niet, J. M. G. van Rijswijk, J. J. Straver, J. B. M. Porrio, J. G. A. Oude Geerdink.

3e rij v.l.n.r.: P. Mullaart (gezakt voor schriftelijk en mondeling deel examen), J. Rusthoven, J. H. Oppelaar, J. P. Mus.

4e rij v.l.n.r.: J. Plaatsman, H. W. Peters, R. v.d. Rassel, C. J. te Raa, N. J. v.d. Peet.



KLAS H, OPLEIDING 1974-II

Voorste rij v.l.n.r.: A. B. H. Slot, K. Stad, K. de Jong, L. van Sabben, J. Stoof, E. R. Slijkhuis, adjudant M. P. Meijer.

2e rij van onderen v.l.n.r. A. H. Slotboom, L. J. C. van Seters, P. Siersema, K. W. van Schubert, Fr. van Tiel, P. Smid.

3e rij van onderen v.l.n.r.: Adjudant A. de Jong, C. J. M. Spekle, J. G. G. Schurkens, N. Scheltes, J. van Schendel.

Bovenste rij v.l.n.r.: J. A. Seerden, M. v.d. Scheur, A. Schurink, J. C. Smit, W. H. M. Staal, N. G. M. Slutter.

Ontbrekend i.v.m. keuring militaire dienst: A. H. K. Spee, H. F. G. Steemers.



KLAS I, OPLEIDING 1974-II

Onderste rij v.l.n.r.: Adjudant J. Korpel, J. H. S. Sluis, H. Venema, N. C. van Vreeswijk, R. W. van der Veen, D. Staal, owmr. W. J. Bregman.

2e rij v.l.n.r.: G. J. J. A. Janssen, P. J. H. Vincent, H. Toering, H. P. Sligte, J. C. van Velzen, J. J. H. Zegers.

3e rij v.l.n.r.: J. Visch, J. J. Vogel, A. Tettero, C. R. Timmer.

4e rij v.l.n.r.: H. van der Maarl, M. J. Tiemens, P. J. G. de Jong, P. A. Tuithof, J. P. W. van de Ven, A. Klaver, M. Versluis.

(P. J. G. de Jong, M. J. Tiemens, M. Versluis en J. Visch, zijn bij hun examen gedeeltelijk gezakt).



KLAS J, OPLEIDING 1974-II

Voorste rij v.l.n.r.: owmr. K. W. Kreijenbroek, R. Walstra, D. J. Zark, F. A. R. M. Zwarts, W. C. Kromhout, J. C. B. Zaal, adjudant J. C. Schipperijn.

2e rij v.l.n.r.: J. de Vries, M. M. van de Zanden, W. G. L. Wijnen, J. A. P. van Westenbrugge, J. P. Piels.

3e rij v.l.n.r.: L. Wisseling, A. van de Ven, E. W. J. IJzerman, J. J. P. J. Winkels, R. Weijdema.

Achterste rij v.l.n.r.: C. J. Versteegt, B. H M. Wolbers, H. Vijverberg, J. van de Wouw, W. A. de Jong, T. E. van de Wijk.

natuurlijk
verkade
chocolade

verkade
NATUREL

u proeft wel
waarom!

ONZE **GELD** WINKEL

Helpt u graag

Door onze volmachten garanderen wij u vlotte en correcte afwerking.

Geen bijkomende kosten.

f 5.000,— kost 36 x f 175,—
f 6.040,— kost 36 x f 210,—
f 9.870,— kost 36 x f 340,—
f 6.130,— kost 48 x f 170,—
f 8.020,— kost 48 x f 220,—
f 9.840,— kost 48 x f 270,—
f 10.000,— kost 60 x f 240,—
f 15.000,— kost 60 x f 355,—
f 20.000,— kost 120 x f 341,—
f 30.000,— kost 120 x f 509,—

Elk bedrag mogelijk. De genoemde aflossingen van 120 maanden zijn uitsluitend voor bezitters van aigen woonhuis. Kosteloos aanvragen.

Thans ook hypotheken tot 100%, in sommige gevallen 125%.

Bij voorkeur telefoneren 045 - 21 15 27

NVK
Nationaal Verzekeringskantoor Floegel
Postbus 46, Hoensbroek

nieuwe groeps-RP commandanten



Met ingang van 1 oktober 1975 aangewezen als commandant van de groep Muiden adjudant L. Goor. Hij werd geboren 29 maart 1924 te Nieuwerkerk a/d IJssel en was sedert 21 oktober 1968 plaatsvervangend groepscommandant te Muiden.



Met ingang van 1 oktober 1975 aangewezen als commandant van de groep Rotterdam Dienst Luva adjudant A. Westra. Hij werd geboren 19 februari 1922 te Marrum en was sedert 1 april 1975 plaatsvervangend groepcommandant Rotterdam (Luva).



Met ingang van 1 oktober 1975 aangewezen als commandant van de groep Rijnsburg adjudant B. Dolman. Hij werd geboren 1 augustus 1920 te Apeldoorn en was sedert 1 maart 1967 plaatsvervangend groepscommandant Vianen.



Met ingang van 1 oktober 1975 aangewezen als commandant van de groep Sassenheim adjudant A. den Dunnen. Hij werd geboren 26 september 1922 te Appeltern en was sedert 1 december 1972 plaatsvervangend groepscommandant Hazerswoude.

RP MAGAZINE

Maandblad van het Korps Rijkspolitie

REDACTIERAAD:

J. G. W. Bär, Leeuwarden (RP te water)
E. A. Boesaard, Apeldoorn (primaire opleiding)
M. A. P. Dierckx, Nijmegen (Ned. Politie Academie)
C. Doornhein, Driebergen (verkeer)
W. F. K. J. F. Frackers, 's-Gravenhage (Directie Politie, Min. van Justitie)
P. K. de Geus, Apeldoorn (kaderopleiding)
J. A. Schuurmans, Maastricht (recherche)
W. G. Schermer, Amsterdam (dienst Luchtvaart)
L. A. J. Noordergraaf, te Bodegraven (landgroepen)
H. L. van Harrevelt, Utrecht (fotograaf B.P.V.)

REDACTIE-SECRETARIAAT:

J. J. H. van Aerssen,
Van Peltlaan 100, Nijmegen
tel. 080 - 55 13 39

EINDREDACTIE:

Koen Aartsma
Persburo AD, Postbus 399 Ede
tel. 08380 - 1 91 54

LAY OUT

LIMA-studio, Heerenveen

ADVERTENTIES:

J. G. Duyker,
Postbus 40 - Noordwolde (Fr.)
tel. 05612 - 5 41

UITGAVE

SB

Schaafsma & Brouwer
uitgevers - drukkers
Postbus 10, Dokkum
tel. 05190 - 23 21
Postgiro 83 31 11

★

Abonnementsprijs f 22,50 (incl. BTW) per jaar bij vooruitbetaling.
Losse nummers f 2,50.

RUIGROK HEKWERKEN B.V. - DE STIER - VOGELENZANG

1846 1973



De politie kan meekijken

Vraag onze nieuwe brochure

reeds meer dan 125 jaar kwaliteit

Ook op het gebied van hek- en rasterwerken (staal en aluminium)

RP personalia

ambtsjubilea

DISTRICT ALKMAAR

M. J. de Leeuw, owmr. te Sijbekarspel, 1-12-'75 25 jaar.

DISTRICT AMSTERDAM

G. Gorissen, owmr. te Amsterdam, 6-11-'75 25 jaar.
L. Nieuwenhuis, owmr. te Beemster, 15-11-'75 25 jaar.

DISTRICT APELDOORN

J. Th. Roelofs, adjudant te Heerde, 5-12-'75 40 jaar.

ALGEMENE VERKEERSDIENST

A. van Asch, wmr. 1e kl. te Driebergen, 7-10-'75 25 jaar.
A. W. Veenvliet, owmr. te Driebergen, 23-10-'75 25 jaar.

OPLEIDINGSSCHOOL

G. L. M. Groot, adjudant te Horn, 1-10-'75 25 jaar.

in dienst getreden

DISTRICT ALKMAAR

Per 1-10-'75: J. F. Kraakman, schr. A op a.o. te Alkmaar (vkg).
Per 1-10-'75: S. M. Mansveld-Keyner, schr. i.t.d. te Grootebroek.

DISTRICT APELDOORN

Per 1-10-'75: G. W. H. Hobbelink, adm. ambt. C 2e kl. te Hoog Soeren.

DISTRICT 's-HERTOGENBOSCH

Per 1-9-'75: R. M. Schnitker, off. 2e kl. (toegevoegd) te 's-Hertogenbosch.
Per 16-9-'75: J. M. L. v.d. Ven, telefoniste te 's-Hertogenbosch.

DISTRICT ROERMOND

Per 1-1-'75: P. J. v. Herten, r.a.II te Roermond.

ALGEMENE INSPECTIE

Per 1-10-'75: C. H. van der Knaap, schrijver A te Voorburg.
Per 1-10-'75: W. N. Lourier, r.a. II te Voorburg.

LUVA

Per 1-10-'75: Q. Pauk, wmr. 1e kl te Schiphol.
Per 1-10-'75: C. G. de Ronde, wmr. 1e kl. te Schiphol.
Per 1-10-'75: mej. M. van Zanten, r.a. II te Schiphol.

OPLEIDINGSSCHOOL

Per 1-9-'75: B. O. Rijnbeek, r.a. III (kok) te Apeldoorn.
Per 8-9-'75: mevr. H. S. Berga-Bontekoe, hoofdcommies te Harlingen.
Per 1-10-'75: W. van der Zee, r.a. III (chauffeur) te Harlingen.
Per 1-10-'75: mej. F. de Bruin, r.a. I (keukenhulp) te Harlingen.

RIJKSPOLITIE TE WATER

Per 1-10-'75: B. J. Alt, r.a. II te Leeuwarden.
Per 1-10-'75: W. van den Bosch, r.a. III te Amsterdam.
Per 1-10-'75: R. A. van der Eem, schrijver te Willemstad.

RESERVE WACHTMEESTERS

Per 15-11-'75: D. den Oudsten te 's-Gravenhage; J. Brummer te Maastricht; W. R. Sanders te Nijmegen.
Per 1-12-'75: W. Bos te Utrecht; J. van Twillert te Utrecht; J. A. L. Witlox te 's-Hertogenbosch; C. C. A. Verbunt te 's-Hertogenbosch; J. W. van Dreumel te 's-Hertogenbosch; G. J. Hendrix te Roermond; C. H. J. Merx te Maastricht; D. Brugmans te Nijmegen; J. E. M. Rikken te Nijmegen; J. Dood te Zwolle; H. Vogelzang te Groningen.

bevorderingen

DISTRICT ALKMAAR

tot schrijver A:
Per 1-7-'75: mevr. V. Huibers-v. Schaik te Alkmaar; mej. C. M. Th. Paridon te Schagen.
Per 1-10-'75: L. de Bruijn te Bergen (N.H.).

tot adm. ambt. C 1e klasse:
Per 1-10-'75: J. P. M. Bijl te Alkmaar (st. distr.).
Per 1-4-'75: mevr. H. J. Schouten te Bergen (N.H.).

tot adjudant:
Per 1-10-'75: J. H. Gerritse te Alkmaar.

tot opperwachtmeester:
Per 1-7-'75: A. M. Hooijboer te Slootdorp.
Per 1-10-'75: L. P. A. Robert te Alkmaar.

tot wachtmeester 1e kl.:
Per 1-8-'75: B. H. Wiltink te Alkmaar (vkg).
Per 1-10-'75: Th. van Zuilen te Heiloo; G. H. R. Kalter te Heerhugowaard; L. Riet-

man te Bergen-Binnen; T. Janse te Heiloo; H. Besselse te Groet; B. C. Bouman te Heerhugowaard; Joh. W. Smitt te Heiloo; G. A. Wortman te Heiloo.
Per 1-11-'75: J. G. W. van Asperdt te Alkmaar.

tot wachtmeester:
Per 1-10-'75: A. Klaver te Alkmaar (vkg); S. Crans te Wieringerwerf; A. de Hamer te Alkmaar (vkg); J. Messink te Venhuizen; J. H. Keller Z.-Scharwoude; J. Plaatsman te Bovenkarspel; J. P. Mus te Hoogwoud; J. H. J. Huisman te Schermer; J. F. M. Beesterboer te Enkhuizen; D. Appel te Medemblik.

DISTRICT AMSTERDAM

tot schijver A (i.v.d.):
Per 1-8-'75: mej. M. C. Tuijp te Volendam.

tot d.o. I:
Per 1-4-'75: Honcoop te Amsterdam.

tot adjudant:
Per 1-10-'75: L. Goor te Muiden.
Per 1-11-'75: H. Slofstra te Leiderdorp.

tot opperwachtmeester:
Per 1-10-'75: B. J. W. Klip te Amsterdam; C. J. Koomans te Amsterdam.
Per 1-11-'75: B. A. Heij te Amsterdam.

tot wachtmeester 1e kl.:
Per 1-10-'75: J. H. Scholten te Marken; G. de Boer te Purmerend; C. P. H. Bruining te Uitgeest; A. Looij te Haarlemmerliede; H. G. Koot te Zeevang te Oosthuizen; G. Siewers te Amsterdam; N. J. A. Brouwer te Amsterdam (vkg); A. Zwanenburg te Wormer.
Per 1-11-'75: P. H. Bruin te Amsterdam.

tot wachtmeester:
Per 1-10-'75: N. R. Borghols te Aalsmeer; P. C. Dijks te Midden Beemster; J. de Jong te Weesp; A. J. M. Klaver te Edam; M. M. Th. Lansing te Duivendrecht; C. Oudewortel te Landsmeer; N. J. v. d. Peet te Bennebroek; N. Scheltes te Uithoorn; H. P. Sligte te Castricum; R. Schuszler te Muiderberg; W. H. Hoffmeister te Weesp; P. J. H. v. Gelder te Nederhorst den Burg.

DISTRICT APELDOORN

tot adm. ambt. C 1e kl.:
Per 1-10-'75: G. A. Prins te Apeldoorn.

tot adjudant:
Per 1-10-'75: A. K. Zaagman te Hoog Soeren.

tot opperwactmeester:
Per 1-10-'75: A. B. N. v. d. Sangen te Ruurlo; J. G. van Donkelaar te Apeldoorn; G. H. ten Pas te Apeldoorn.

tot wachtmeester 1e kl.:
Per 1-10-'75: H. A. Barendsen te Dronten; J. H. H. Reinbergen te Hattem; H. Otten te Borculo; L. J. Souman te Putten; A. Verhoef te Wezep; W. Bokkers te Dronten; C. E. H. Wilkes te Ermelo; S. R. L. Lancee te Oldebroek; D. Bults te Apeldoorn; S. H. van Duuren te Apeldoorn.

tot wachtmeester:
Per 1-10-'75: T. A. Buitenhuis te Hengelo (G.); H. H. Hulschen te Lichtenvoorde; J. van Limbeek te Almere;A. van der Niet te Twello; Chr. J. te Raa te Lochum; J. M. G. Rijsewijk te Brummen; A. Schurink te Putten; A. B. M. Slot te Warnsveld; N. G. M. Slutter te 't Harde; E. R. Slijkhuis te Wezep; D. Staal te Nunspeet; H. Venema te Lelystad; A. A. E. Eelderink te Apeldoorn.

DISTRICT ASSEN

tot adm. ambt. C 1e kl.:
Per 1-9-'75: C. Smouter te Assen.
Per 1-10-'75: R. A. Huizing te Assen; B. Scholten te Assen.

tot adjudant:
Per 1-11-'75: H. Fopma te Assen.

tot opperwachtmeester:
Per 1-10-75: H. G. Kregmeier te Roden.

tot wachtmeester 1e kl.:
Per 1-10-'75: R. Weistra te Coevorden.

DISTRICT BREDA

tot adm. ambt. C 1e kl.:
Per 1-10-'75: M. E. Balogh-de Grouw te Breda.

tot schrijver A:
Per 1-6-'75: P. A. M. Segers te Woensdrecht.

tot adjudant:
Per 1-9-'75: L. Meeuwisse te Nw. Ginneken.
Per 1-11-'75: C. J. Hendrickx te Made en Drimmelen.

tot opperwachtmeester:
Per 1-10-'75: W. M. Rijken te Kuijkgestel.

tot wachtmeester 1e kl.:
Per 1-10-'75: J. A. D. Ligtenberg te Breda; Th. M. A. v. Meeteren te Teteringen; J. Wierda te Halsteren; K. Bijker te Goirle; A. M. Deijkers te Sprindel St. Willebrord; P. H. M. v. Rijswijk te Breda; K. Dooijewaard te Oudenbosch.

tot wachtmeester:
Per 1-10-'75: P. J. Aikema te Zevenbergen; J. Been te Ulvenhout; A. M. J. v. d. Berg te Moergestel; G. P. Eugel te D. W. en Middelbeers; W. A. Goossens te Dinteloord; D. v. Hoolwerff te Fijnaart; W. A. W. de Jong te Zevenbergen; H. v. d. Maarl te Rijen; K. Nieuwenweg te Baarle Nassau; K. W. v. Schubert te Lage Zwaluwe; J. C. Smit te Dongen; J. A. P. v. Westenbrugge te Hoogerheide; L. L. v. d. Ploeg te Raamsdonksveer; A. A. M. Bogers te Made; H. L. M. Croonen te Dongen; W. G. M. v. Hooijdonk te Hilvarenbeek; J. A. Kusters te Terheijden; H. A. Olree te Goirle.

DISTRICT DORDRECHT

tot adm. ambt. C 1e kl.:
Per 1-6-'75: J. Streefkerk te Dordrecht (vkg).
Per 1-10-'75: J. A. Schenkenberg te Dordrecht; M. Voogd te Dordrecht.

tot adm. ambt. C 2e kl.:
Per 1-7-'75: mej. M. A. Kool te Middelharnis.

tot opperwachtmeester:
Per 1-9-'75: S. van der Laan te Meeuwenplaat.
Per 1-10-'75: C. Vreugdenhil te Dordrecht.

tot wachtmeestter 1e kl.:
Per 1-10-'75: A. W. Luijendijk te Barendrecht; F. G. Prins te Dordrecht; P. de Groot te Hellevoetsluis; H. J. ter Haar te Numansdorp; J. H. Lock te Nieuwpoort; C. Schep te Hardinxveld-Giessendam; D. Posthumus te Den Bommel.
Per 1-11-'75: A. R. Kaaijeveld te Rozenburg.

tot wachtmeester:
Per 1-10-'75: T. J. Es te Papendrecht; R. van Golen te Vianen; P. J. de Haan te H.I. Ambacht; R. Hokke te H.I. Ambacht; D. A. J. Kon te Hardinxveld-Giessendam; M. L. Lokker te Alblasserdam; J. van Schendel te Hardinxveld-Giessendam; L. J. C. van Seters te Alblasserdam; A. H. Slotboom te Papendrecht; H. F. G. Steemers te Papendrecht; C. R. Timmer te Alblasserdam; J. C. van Velzen te Vianen; R. Weijdema te Vianen; M. den Boer te Middelharnis; S. P. Luitjens te 's-Gravendeel.

DISTRICT EINDHOVEN

tot adm. ambt. C 1e kl.:
Per 1-8-'75: H. T. Geelhoed te Eindhoven.
Per 1-10-'75: P. B. M. Koenders te Eindhoven W. J. J. M. Levens te Eindhoven; C. W. F. v. d. Loo te Eindhoven.

tot adjudant:
Per 1-9-'75: A. Th. A. Fontein te Nuenen.
Per 1-10-'75: C. R. de Birk te Budel.
Per 1-11-'75: G. S. Slagter te Eindhoven (st. distr.).

tot wachtmeester 1e kl:
Per 1-10-'75: J. B. Bijleveld te Best; J. T. C. v. Doorn te Son en Breugel; J. H. J. Hassing te Waalre; M. A. Hendriks te Hoogeloon; A. G. Hendriksen te Someren; A. J. v. d. Leij te Gemert; E. L. M. C.

Aannemersbedrijf

Fa. Gebr. VAN MOUWRIK & CO.

voor onderhoud
en reconstructie van
Rijkswegen
en aanbrengen van
slijtlagen, bestratingen
en rioleringen

Steenweg 63
WAARDENBURG
Telefoon 04181 - 2 73

v. Meijl te Oirschot; B. Spijker te Someren; A. J. W. Strik te Bergeijk; C. F. P. Vendrig te Leende.

tot wachtmeester:
Per 1-10-'75: G. J. H. M. Hoeben te Nuenen; W. H. M. Staal te Eersel; A. W. J. van Stolleburg te Gemert; M. J. W. Stokman te Heeze; A. v.d. Ven te Bladel; J. P. W. v.d. Ven te Gemert; J. C. A. M. v. d. Wouw te Beek en Donk; W. J. L. Wijnen te Son en Breugel; E. W. J. IJzerman te Someren.

DISTRICT 's-GRAVENHAGE

tot adm. ambt. C 1e kl.:
Per 1-9-'75: J. F. Slats te Noordwijkerhout.
Per 1-10-'75: F. Groeneveld te 's-Gravenhage.

tot adm. ambt. C 2e kl.:
Per 1-9-'75: C. v. d. Bor te Krimpen a./d. IJssel.

tot adm. ambt. C 3e kl.:
Per 1-8'75: M. J. E. Wolbrake-Petersen te Leiderdorp.

tot schijver A:
Per 1-8-'75: J. W. v. d. Heiden-Groenendijk te Boskoop; H. Uittenbogaard te Lisse; mej. G. W. Valkenburg te Oegstgeest; J. J. Visser te Rijswijk.
Per 1-9-'75: J. M. A. Bierman te Pijnacker; mej. M. P. Overes te Bodegraven; mej. W. Treurniet te Berkel en Rodenrijs; J. E. M. Verwaal-de Knegt te Nieuwerkerk a/d IJssel.

tot adjudant:
Per 1-10-'75: B. Dolman te Rijnsburg; A. den Dunner te Sassenheim; D. Roeleveld te 's-Gravenhage; J. Schouten te 's-Gravenhage B. Wever te 's-Gravenhage.

tot opperwachtmeester:
Per 1-9-'75: F. Hof te Lisse; J. de Wit te Berkel en Rodenrijs.
Per 1-10-'75: B. H. de Bruin te 's-Gravenhage; J. C. Dekker te 's-Gravenhage; A. F. M. Englebert te Reeuwijk; J. Veldman te 's-Gravenhage.
Per 1-11-'75: C. J. Barelds te Waddinxveen; R. van Vlies te Ter Aar.

tot wachtmeester 1e kl.:
Per 1-10-'75: J. N. Boer te Waddinxveen; G. Driessen te Leiderdorp; A. R. J. van Dun te Sassenheim; H. de Jong te Reeuwijk; S. Kamer te Schipluiden; C. J. A. de Koning te De Lier; H. P. Kort te 's-Gravenzande; A. P. van Manen te Berkel en Rodenrijs; A. J. Meijboom te Krimpen a/d IJssel; J. Noordermeer te Rijndijk; J. van Oorschot te Schipluiden; J. P. de Rooij te Hillegom; W. J. Scheve te Schoonhoven; C. W. A. Sins te Bodegraven.

tot wachtmeester:
Per1-10-'75: A. Th. Akse te De Lier; J. A. Blonk te Schoonhoven; Th. J. B. Hesselman te Boskoop; J. W. Hogervorst te Lisse; J. de Kam te 's-Gravenzande; P. J. de Kuijper te Noordwijkerhout; J. van Mastrigt te Oegstgeest; R. Meijer te Rijswijk; J. H. Oppelaar te Waddinxveen; J. B. M. Povrio te Berkel en Rodenrijs; R. v. d. Rassel te Wateringen; A. Tettero te Roelofarendsveen; P. A. Tuithof te Voorschoten; H. M. A. Vijverberg te Pijnacker.

DISTRICT GRONINGEN

tot dir. off. 2e kl.:
Per 1-4-'75: J. H. G. C. Elzinga te Groningen.

adm. ambt. C 1e kl.:
Per 1-10-'75: W. F. Broekema te Groningen; H. v. d. Weg-Noeken te Groningen.

tot adm. ambt. C 2e kl.:
Per 1-3-'75: J. Rispens te Leens.

tot adjudant:
Per 1-10-'75: G. Klungers te Groningen; A. Kosters te Groningen; E. Remerie te Groningen.

tot opperwachtmeester:
Per 1-10-'75: A. A. Contant te Groningen; E. Dekker te Nieuweschans.

tot wachtmeester 1e kl.:
Per 1-10-'75: A. J. Engberts te Grijpskerk; J. H. Thijen te Leek; L. K. de Vries te Nieuwwolda.

tot wachtmeester:
Per 1-10-'75: L. Faber te Appingedam; J. C. W. van Henning te Scheemda; A. O. v. d. Lee te Oldenhove; J. J. Vogel te Bedum; T. E. v. d. Wijk te Nieuwe Pekela; D. J. Zark te Wehe.

DISTRICT 's-HERTOGENBOSCH

tot off. 1e kl.:
Per 16-7-'75: E. T. v. Hoorn te 's-Hertogenbosch; R. Linthorst te 's-Hertogenbosch.

tot adm. ambt. C 1e kl.:
Per 1-8-'75: M. J. Dekkers te Heesch.
Per 1-9-'75: P. L. A. Palit te Grave.

tot adjudant:
Per 1-11-'75: J. B. Plompen te 's-Hertogenbosch.

tot opperwachtmeester:
Per 1-9-'75: C. J. M. Kuster te 's-Hertogenbosch; H. A. Severs te St. Michielsgestel; S. Zijlstra te 's-Hertogenbosch (vkg.).
Per 1-11-'75: H. M. v. d. Mark te Heeswijk-Dinter.

tot wachtmeester 1e kl.:
Per 1-10-'75: L. J. A. M. Daamen te Rosmalen; Th. J. G. M. Leenders te Schayk; J. W. Lubberts te Veghel; H. B. Mengerink te Schayk; J. Nijborg te Rijswijk/Giessen/Andel; H. E. M. v. Rosmalen te Vlijmen; J. J. J. Salet te Haps; L. v. Simpelen te Heesch; A. W. M. Stitslaar te Rosmalen; W. M. G. Thijssen te Boxtel; P. J. Visscher te Grave; F. C. Wiersema te Eethen.

tot wachtmeester:
Per 1-10-'75: P. J. v. Balen te Rosmalen; L. L. F. Jansen te Oploo; J. C. M. Knuit te Heesch; J. P. Piels te Grave; F. v. Tiel te Zeeland; M. M. v. d. Zanden te Drunen.

LEEUWARDEN

tot adm. ambt. C 2e kl.:
Per 1-11-'75: J. v. d. Meulen te Leeuwarden.

tot adjudant:
Per 1-10-'75: B. Loerts te Leeuwarden; A. Miedema te Leeuwarden; J. Tuinstra te Leewarden.

tot opperwachtmeester:
Per 1-8-'75: H. Homan te Leeuwarden.
Per 1-10-'75: W. Bouland te Oosterwolde.
Per 1-11-'75: S. G. Piersma te Harlingen.

tot wachtmeester 1e kl.:
Per 1-10-'75: H. G. Bartol te Akkrum; J. P. Berghuis te Oosterwolde; L. Goeree te Appelscha; J. Pasveer te Workum; W. Plenter te Oosterwolde; H. J. Schreuder te Dokkum; J. A. Tepper te Lemmer; IJ. Veenstra te Lemmer; K. W. Vlietstra te Leeuwarden.

tot wachtmeester:
Per 1-10-'75: K. Aalbers te Westdongeradeel; H. Bakker te Hennaarderadeel; Sj. Bloem te Idaarderadeel; B. Hulzinga te Haskerland; Ts. Hijlkema te Achtkarspelen; S. P. Jonkmans te Oostdongeradeel; J. A. Seerden te Lemsterland; J. P. de Vries te Achtkarspelen; R. Walstra te Leeuwarden.

DISTRICT MAASTRICHT

tot adm. ambt. C 1e kl.:
Per 1-10-'75: Th. v. Velthoven te Maastricht.

tot schrijver A:
Per 1-9-'75: J. Bansema te Meerssen.

tot opperwachtmeester:
Per 1-10-'75: J. J. Deswijzen te Eijgelshoven; M. M. L. Kabo te Schinveld; J. L. Lutgens te Schinnen; B. L. F. E. J. K. K. G. P. de Bruin te Noorbeek.

tot wachtmeester 1e kl.:
Per 1-10-'75: M. D. Bieze te Maastricht; E. C. Dierx te Schinveld; W. S. Hülsmans te Gulpen; J. H. A. W. Leenders te Born; M. M. J. Peerboom te Stein; F. A. Silvius te Vaals; A. W. M. Steens te Urmond; J. D. Veenhoven te Susteren.

tot wachtmeester:
Per 1-10-'75: H. G. M. v. d. Bolt te Vaals; H. J. G. P. M. Boymans te Beek; J. P. Erens te Born; Th. J. M. Hanssen te Cadier en Keer; D. J. J. M. Hempener te Stein; J. H. M. Levels te Voerendaal; A. M. A. Liebregts te Amstenrade; P. J. H. Vincent te Nuth.

DISTRICT MIDDELBURG

tot adm. ambt C 1e kl.:
Per 1-9-'75: M. Stroo te Middelburg (parketwachter A).
Per 1-10'75: M. L. Zwartepoorte te Middelburg.

tot adm. ambt. C 2e kl.:
Per 1-8-'75: C. J. Overdulve te Middelburg.

tot opperwachtmeester:
Per 1-9-'75: M. H. Zweedijk te Kruiningen.
Per 1-10-'75: E. de Vries te Middelburg; A. Walhout te St. Annaland.

tot wachtmeester 1e kl.:
Per 1-10-'75: S. A. Bil te Kortgene; F. M. Bustraan te Middelburg; Chr. A. M. de Mooy te Middelburg.

tot wachtmeester:
Per 1-10-'75: W. van den Berg te Sluis; J. A. H. van den Heuvel te Hulst; A. Melissant te Koudekerke; L. van Sabben te Breskens.

DISTRICT NIJMEGEN

tot adm. ambt. C 1e kl.:
Per 1-7-'75: H. Kranenburg te Geldermalsen.

tot schrijver A:
Per 1-9-'75: M. G. H. Bercken te Nijmegen;

W. M. B. Rutjes te Huissen; L. G. M. Visser te Ulft.
Per 1-10-'75: M. J. L. Hatert te Elst; F. J. M. van Koningsbrugge te Wijchen; A. A. M. Vermeulen te Didam.

tot opperwachtmeester:
Per 1-9-'75: G. Korsman te Batenburg.
Per 1-10-'75: A. J. G. Ankone te Beuningen; F. Bos te Nijmegen; J. van Driel te Nijmegen; J. Th. van Hees te Nijmegen; L. A. v. d. Meer te Est en Opijnen.

tot wachtmeester 1e kl.:
Per 1-10-'75: G. ten Pas te Nijmegen (vkg); J. Smaling te Maasdriel; A. Veltman te Beek.

tot wachtmeester:
Per 1-10-'75: H. J. van Aalst te Beuningen; J. B. Bekmann te Wehl; Th. P. A. M. Beijer te 's-Heerenberg; G. F. M. Cloosterman te Wijchen; J. van Dorp te Doesburg; J. B. M. Eidhof te Dinxperlo; J. Evers te Groesbeek; G. H. Heijstee te Aalst;; H. Huiberts te Rozendaal; H. M. J. G. Jansen te Hedel; G. M. J. A. Janssen te Opheusden; G. J. van Kalkeren te Gendt; M. C. Lindeboom te Ben. Leeuwen; P. M. W. Lourens te Elst; B. J. R. Meeuwsen te Dinxpelo; A. K. H. Spee te Geldermalsen; C. J. M. Spekle te Duiven; J. H. S. Sluis te Nijmegen; H. Toering te Weurt; J. J. P. J. Winkels te Didam.

DISTRICT ROERMOND

tot adm. ambt A en C 3e kl:
Per 1-9-'75: H. H. M. Greijmans te Nederweert.

tot adm. ambt. B 2e kl. (fotograaf):
Per 1-8-'75: H. J. M. Gubbels te Roermond.

tot adm. ambt. C 1e kl.:
Per 1-8-'75: E. Meulenaar te Roermond (vkg).

tot schrijver A:
Per 1-9-'75: J. J. M. Leijendekker te Swalmen.
Per 1-10-'75: W. H. L. Vogels te Heijthuizen.

tot wachtmeester 1e kl.:
Per 1-10'75: P. T. W. Baens te Baexem; H. S. M. Princen te Swalmen; A. Stuurman te Meerlo-Wanssum.

tot wachtmeester:
Per 1-10-'75: W. J. M. M. Engelen te Roermond; J. H. van Heertum te Gennep; H J Hollegien te Swalmen; J. G. G. Schurkens te Meerlo Wanssum; J. J. H. Zegers te Heijthuysen.

DISTRICT UTRECHT

tot adm. ambt. C. 1e kl.:
Per 1-10-'74: H. Niekerk te Utrecht (meldkamer); F. van Trigt te De Bilt.

tot adm. ambt. C 2e kl.:
Per 1-10-'74: J. de Jong te Utrecht (meldkamer).

tot adjudant:
Per 1-9-'75: J. Pinde van der Aa te IJsselstein.
Per 1-10-'75: C. Koenen te De Bilt; J. G. M. Nijland te Maarn; G. Veenbrink te De Bilt.
Per 1-11-'75: C. van den Berg te Almelo (Zwolle).

tot opperwachtmeester:
Per 1-6-'75: H. Severs te De Bilt.
Per 1-10-'75: P. v. d. Zee te De Bilt.

tot wachtmeester 1e kl.:
Per 1-10-'75: A. Boon te Leusden-Centrum; D. C. de Fluiter te Maarssen; R. Keuken te Wijk bij Duurstede; A. Slot te Amerongen; R. Th. Stange te Bilthoven (vkg); R. T. Timmer te Maartensdijk.

tot wachtmeester:
Per 1-10-'75: Ch. S. M. v. d. Bij te Doorn; H. W. Derksen te Woudenberg; R. Donkervoort te Lopik; K. Hofman te Mijdrecht; C. S. Hagenaars te Wijk bij Duurstede; H. A. J. Houthuizen te Vleuten; W. C. Kromhout te Maartensdijk; J. W. Lokhorst te Wijk bij Duurstede; H. J. v. d. Neut te Montfoort; M. v. d. Schreur te Bunschoten; K. Stad te Vinkeveen/Waverveen; J. Stoof te Oudewater; J. J. Straver te Loosdrecht; C. J. Versteegt te Mijdrecht; N. C. v. Vreeswijk te Mijdrecht; J. C. B. Zaal te Breukelen; F. A. R. M. Zwarts te Vinkeveen/Waverveen.

DISTRICT ZWOLLE

tot adm. ambt. B 1e kl.:
Per 1-5-'75: H. Flokstra te Zwolle.

tot adm. ambt. C 1e kl:
Per 1-5-'75: T. Groen te Goor.
Per 1-6-'75: Chr. Trip te Zwolle.
Per 1-10-'75: H. Poortman te Zwolle; M. R. Schilstra te Zwolle; B. Visser te Zwolle.

tot adm. ambt. C 2e kl.:
Per 1-6-'75: mej. J. G. R. van der Vegt te Zwolle.

tot opperwachtmeester:
Per 1-9-'75: D. Bogert te Goor.
Per 1-10-'75: J. G. de Man te Haaksbergen; J. Visscher te Zwolle.

tot wachtmeester 1e kl.:
Per 1-10-'75: H. J. Kelder te Enter; J. A. B. M. Koebrugge te Goor; W. de Leeuw te Weerselo; G. A. L. Ticheler te Raalte; H. W. de Vries te Staphorst.
Per 1-11-'75: Fr. Fridrichs te Rouveen.

tot wachtmeester:
Per 1-10-'75: A. J. Beekman te Raalte; H. Edelijn te Losser; H. J. H. Hemelt te Zwolle; J. G. A. Oude Geerdink te Ommen; P. Siersema te Brederwiede; B. H. M. Wolbers te Gramsbergen.

ALGEMENE INSPECTIE

tot adm. ambt. B 1e kl.:
Per 1-10-'75: R. C. Ros te Oss (contr. bewapening).

tot opperwachtmeester
Per 1-10-'75: J. A. H. Snelders te 's-Gravenhage (speurhondenschool).

ALGEMENE VERKEERSDIENST

tot schrijver A:
Per 1-4-'75: mevr. S. Pohl-van Breene te Driebergen.

tot wachtmeester 1e kl.:
Per 1-10-'75: J. A. M. Broeks te Driebergen; J. Malenstein te Driebergen; D. Schenk te Driebergen.

tot wachtmeester:
Per 1-10-'75: Th. A. J. Kok te Driebergen.

LUVA

tot rijksambtenaar 2e kl.:
Per 1-10-'75: mevr. E. Besançon te Schiphol.

tot opperwachtmeester:
Per 1-10-'75: W. Dijksterhuis te Schiphol

OPLEIDINGSSCHOOL

tot opperwachtmeester:
Per 1-11-'75: H. P. de Vries te Apeldoorn; F. Visser te Harlingen.

VERKEERSSCHOOL

tot opperwachtmeester:
Per 1-10-'75: H. G. van Leeuwen te Bilthoven.

RIJKSPOLITIE TE WATER

tot adm. ambt. C 2e kl.:
Per 1-9-'75: C. B. Kamsteeg te Dordrecht.

tot adjudant:
Per 1-10-'75: J. Visser te Dordrecht.
Per 1-11-'75: S. A. Welink te Amsterdam.

tot opperwachtmeester:
Per 1-10-'75: J. G. Stoffer te Krabbendijke.
Per 1-11-'75: W. Nieveen te Groningen; L. J. Bout te Dordrecht.

tot wachtmeester 1e kl.:
Per 1-10-'75: A. K. Adam te Willemstad; G. Kooij te Groningen; Th. Prins te Amsterdam; J. Schaap te Vlissingen; C. Versluijs te Spijkennisse; G. J. Werff te Lelystad.
Per 1-11-'75: D. J. Brokken te Maasbracht

tot wachtmeester:
Per 1-10-'75: R. van Dijke te Dordrecht; N. van Gameren te Kruiningen (post Reimerswaal) J. J. de Jong te Ridderkerk; K. de Jong te IJmuiden; J. Rusthoven te Spijkenisse; F. Sigmond te Dordrecht; L. Wisselink te Dordrecht.

de Moel bv
wegenbouw maatschappij

alkmaar, postbus 150
bergerweg 150
(072) - 27027* telex 57356

verplaatsingen

DISTRICT ALKMAAR

Per 1-10-'75: B. C. Bouman, wmr. 1e kl. van Heerhugowaard naar Zuid-Scharwoude; E. Drenth, wmr. van Enkhuizen naar Kleine Sluis; R. Hagendoorn, wmr. 1e kl. van Medemblik naar Alkmaar; B. J. M. Kalb, wmr. van Heerhugowaard naar Hoogwoud; G. H. R. Kalter, wmr. 1e kl. van Heerhugowaard naar Heiloo; T. C. A. Rehorst, wmr. van Heerhugowaard naar Grootebroek; J. W. de Ruijter, wmr. 1e kl. van Bergen (N.H.) naar Bilthoven; H. R. Smit, wmr. van Heerhugowaard naar Heiloo; J. Scholte Albers, wmr. van Bovenkarspel naar Schoonoord.
Per 1-11-'75: A. M. Hooijboer, wmr. 1e kl. van Schagen naar Slootdorp.

DISTRICT AMSTERDAM

Per 1-10-'75: W. Alta, wmr. 1e kl. van Kortenhoef naar Amsterdam; H. H. Brandt, wmr. 1e kl. van Oostzaan naar Amsterdam; G. M. W. Kuijk, wmr. 1e kl. van Amsterdam naar De Bilt.
Per 30-10-'75: H. E. van Bijnen, wmr. van Purmerend naar Franeker.
Per 1-11-'75: G. de Boer, wmr. 1e kl. van Purmerend naar Wijdewormer; H. v. d. Keuken, wmr. van Purmerend naar Holten; P. J. van Sikkelerus, wmr. van Amsterdam naar Halfweg; H. Slofstra, owmr. van Halfweg naar Leiderdorp.

Voor vervolg van de rubriek verplaatsingen zie volgend nummer.

Laimböck
Kwaliteits-
HANDSCHOENEN
en -TASSEN
Handzame prijzen
In Uw omgeving
voorHANDEN.

de dienst verlaten

DISTRICT ALKMAAR

Per 1-10-'75: mevr. M. Bos-Roede, schrijver te Heerhugowaard; J. W. Harrems, adm. ambt. C 1e kl. te Heerhugowaard.

DISTRICT AMSTERDAM

Per 1-10-'75: G. J. van Breugel, owmr. te Purmerend; H. Bruin, owmr. te Purmerend; N. C. A. Gieling, wmr. 1e kl. te Purmerend; Chr. C. Kortland, wmr. te Purmerend; B. G. J. M. Kloosterman, schrijver te Diemen; G. J. van Leeuwen, wmr. 1e kl. te Purmerend; H. G. Visser, wmr. 1e kl. te Amsterdam.

DISTRICT ASSEN

Per 1-10-'75: J. Padding, wmr. te Gieten; J. R. Piening, off. RP 1e kl. te Assen.

DISTRICT BREDA

Per 1-9-'75: H. L. Meesters, adj. te Made en Drimmelen.
Per 1-10-'75: J. A. Aarts, adj. te Etten-Leur; J. P. A. Koolen, wmr. 1e kl. te Chaam; M. P. v. d. Riet, wmr. 1e kl. te Etten-Leur; M. Stegeman, owmr. te Etten-Leur; J. Verhagen, wmr. 1e kl. te Steenbergen; J. Vijn, wmr. 1e kl. te Etten-Leur; L. G. Warnier, adj. te Etten-Leur.

DISTRICT DORDRECHT

Per 1-10-'75: mevr. M. van de Graaf-Tito, schr. te Dordrecht.

DISTRICT EINDHOVEN

Per 1-10-'75: J. Jorritsma, wmr. 1e kl. te Vessem.

DISTRICT 's-GRAVENHAGE

Per 1-10-'75: B. Grevink, adj. te Sassenheim.

DISTRICT GRONINGEN

Per 1-10-'75: J. Jouk, adj. com. A te Groningen; M. v. d. Molen, wmr. 1e kl. te Noordhorn; J. Prins, adj. te Loppersum; S. Schrik, wmr. 1e kl. te Holwierde; J. Warris, wmr. 1e kl. te Grootegast.

DISTRICT 's-HERTOGENBOSCH

Per 1-10-'75: L. Brok, wmr. 1e kl. te Heeswijk-Dinther.

DISTRICT LEEUWARDEN

Per 1-10-'75: H. Dijkstra, wmr. te Bergum; S. Hoekstra, wmr. te Oostermeer; L. Luten, wmr. 1e kl. te Noordbergum; S. B. Postma, wmr. te Grouw; J. Zijlstra, owmr. te Bergum.

DISTRICT MIDDELBURG

Per 1-10-'75: J. Barendrecht, adj. te Middelburg.

DISTRICT NIJMEGEN

Per 1-10-'75: C. Dekker, wmr. 1e kl. te Elst; H. M. Hees, wmr. 1e kl. te Elst; Chr. J. Vink, wmr. 1e kl. te Geldermalsen.

DISTRICT ZWOLLE

Per 1-10-'75: J. H. Heuver, owmr. te IJsselmuiden; G. J. A. Hüsken, owmr te Weerselo; mej. H. H. J. Woltjer, wmr. 1e kl. te Zwolle.

ALGEMENE INSPECTIE

Per 9-9'75: mevr. J. Rozenboom-v .d. Zwan, adm. ambt. B 1e kl. te Voorburg.
Per 1-10-'75: G. J. K. Smit, owmr. te Voorburg; Ch. van de Straten, schrijver A te Utrecht.

ALGEMENE VERKEERSDIENST

Per 1-9-'75: M. D. Jager, adm. ambt C 2e kl. (t.a.) te Driebergen.
Per 10-9-'75: mevr. M. M. Th. Vosmeer-v. d. Bilt, r.a. II te Driebergen.
Per 1-10-'75: S. Imminkhuizen, schrijver A te Driebergen; G. J. Mazereeuw, wmr. 1e kl. te Grathem.

LUVA

Per 1-10-'75: C. Verberk, adj. te Rotterdam.

OPLEIDINGSSCHOOL

Per 16-9-'75: J. H. ten Hove, r.a. I te Apeldoorn.
Per 1-10-'75: D. J. Ryksen, hoofdcommies te Apeldoorn.

RIJKSPOLITIE TE WATER

Per 1-10-'75: H. Middelbeek, wmr. 1e kl. te Dordrecht.

In memoriam



Wmr. 1e kl.
J. de Jong
Ulicoten
gr. Baarle Nassau
☆ 16- 8-'22
† 19-11-'75



Owmr.
L. Blokhuis
Hardinxveld-
Giessendam
☆ 20- 5-'22
† 4-11-'75



Wmr. 1e kl.
B. te Spenke
Doesburg
☆ 1- 3-'20
† 9-10-'75

AAC II
J. H. Runtuwene
Ruinen
☆ 6- 1-'19
† 24-10-'75